



รายงานประจำปี 2558

Annual Report 2015



วิทยาลัยแพทยศาสตร์และการสาธารณสุข
มหาวิทยาลัยอุบลราชธานี



สานต์จากคณบดีประจำปี 2558

วิทยาลัยแพทยศาสตร์และการสาธารณสุข ปี พ.ศ.2558 ได้ก้าวเดินไปท่ามกลางการเปลี่ยนแปลงที่รวดเร็วและรุนแรงของ สภาวะทางเศรษฐกิจ สังคม และสิ่งแวดล้อม เช่น ภาวะโลกร้อน ภาวะขาดแคลนน้ำ ขยะล้นเมือง การเปลี่ยนแปลงทางด้านสังคม เช่น สังคมทุนนิยม สังคมบริโภคนิยม การเปลี่ยนแปลงจากสังคมเกษตรกรรมไปเป็นสังคมอุตสาหกรรม การโฆษณาประชาสัมพันธ์ที่เกินจริง ภาวะการตั้งครุภก่อนวัยอันควร การเสียชีวิตจากอุบัติเหตุและการใช้ความรุนแรงในสังคม การระเบิดของความรู้ที่เชื่อมโยงกันด้วยเทคโนโลยี ด้านการสื่อสารทางอินเทอร์เน็ต โลกทั้งโลกเชื่อมโยงถึงกันมีการคมนาคมไปมาหาสู่ถึงกันและกันทุกทิศทาง การสื่อสารข้อมูลข่าวสารสะดวกและรวดเร็วที่เรียกกันว่ายุคโลกาภิวัตน์ การเปลี่ยนแปลงด้านสาธารณสุข การปฏิรูประบบสุขภาพ ประชาธิปไตยที่เบ่งบานประชาชนมีสิทธิเสรีภาพ เรียกร้องความเสมอภาคในด้านต่างๆ มีการฟ้องร้องบุคลากรด้านสาธารณสุขเพิ่มสูงขึ้น

วิทยาลัยแพทยศาสตร์และการสาธารณสุข ได้เติบโตขึ้นในด้านอาคารสถานที่ วัสดุ ครุภัณฑ์ พร้อมกับการเพิ่มจำนวนของบุคลากรทั้งสายวิชาการและสายสนับสนุน วิทยาลัยแพทยศาสตร์และการสาธารณสุข ต้องพัฒนาองค์ความรู้ทางด้านวิชาการแก่บุคลากรทั้งสองสาย ที่สำคัญกว่านั้นก็คือการทำให้ทุกๆ คนเห็นภาพกว้าง และภาพใหญ่ของวิทยาลัยแพทยศาสตร์และการสาธารณสุข มหาวิทยาลัย และพื้นที่อีสานใต้ไปจนถึงระดับประเทศและระดับโลก ทำให้ทุกๆคนร่วมมือกันพัฒนาวิทยาลัยแพทยศาสตร์และการสาธารณสุข แต่ต้องไม่ทะเลาะเบาะแว้งกัน พัฒนาการเรียนการสอน การวิจัย การบริการวิชาการและทำนุบำรุงศิลปวัฒนธรรม รวมถึงการประเมินผลทั้งของนักศึกษา บุคลากรทุกสาย รวมทั้งผู้บริหารวิทยาลัยแพทยศาสตร์และการสาธารณสุข การประเมินผลการปฏิบัติงานต้องโปร่งใสและเป็นไปในทางสร้างสรรค์บนข้อมูลเชิงประจักษ์และเป็นที่ยอมรับของบุคลากรทุกคน

วิทยาลัยแพทยศาสตร์และการสาธารณสุข ต้องเตรียมตัวรับมือต่อการเปลี่ยนแปลงเหล่านี้อย่างมีความรู้ มีสติและปัญญาในการที่จะแก้ไขปัญหาร่วมกัน การศึกษาวิจัยในทุกๆประเด็นดังกล่าวเพื่อค้นหาทางออกแล้วร่วมมือกันแก้ไขปัญหาและพัฒนาวิทยาลัยแพทยศาสตร์และการสาธารณสุขให้เจริญก้าวหน้ายิ่งขึ้นไป ทำให้วิทยาลัยแพทยศาสตร์และการสาธารณสุข และสังคมมีความสงบเย็นและเป็นสุข ลดการฉ้อฉล เอาเปรียบ คดโกง คำก่าไรเกินควร เห็นประโยชน์ส่วนร่วมก่อนประโยชน์ส่วนตน สมดังพระราชดำรัสของสมเด็จพระมหิตลาธิเบตอดุลเดชาวิกรมพระบรมราชชนก พระบิดาแห่งวงการแพทย์และสาธารณสุขไทย

ในปี พ.ศ.2558 นี้วิทยาลัยแพทยศาสตร์และการสาธารณสุข มีผลงานที่น่ายินดีหลายเรื่อง ดังนี้

- นักศึกษาแพทย์ชั้นปีที่ 3 ได้รับรางวัลชนะเลิศการประกวดของแพทยสภา “โครงการภาพยนตร์เรื่องสั้นเพื่อจรรยาบรรณนิสิตนักศึกษาแพทย์ที่ยั่งยืน” เมื่อเดือนพฤศจิกายน ๒๕๕๗ ที่ศูนย์นิทรรศการและการประชุมไบเทค บางนา กรุงเทพมหานคร
- นักศึกษาแพทย์ชั้นปีที่ 3 ได้รับรางวัลรองชนะเลิศโครงการ Bootcamp จากสมาพันธ์นิสิตนักศึกษาแพทย์นานาชาติ (IFMSA) เรื่อง “A Students’ Quest Bringing Happiness to the Diabetic Elderly” เมื่อวันที่ 7 มิถุนายน 2558 ณ มหาวิทยาลัยมหิดล ศาลายา จังหวัดนครปฐม
- นักศึกษาสาธารณสุขชั้นปีที่ 2 ได้รับรางวัลชนะเลิศ 2 รางวัลจากการประกวดโปสเตอร์ ถ่ายภาพรณรงค์ควบคุมบริโภคบุหรี่ยี่และสุรา จากการนำเสนอผลงานวิชาการนักศึกษา

สาธารณสุขศาสตร์แห่งประเทศไทยครั้งที่ 1 เมื่อวันที่ 15-16 พฤศจิกายน 2557
ณ มหาวิทยาลัยบูรพา จังหวัดชลบุรี

ขอเป็นกำลังใจให้แก่คณาจารย์และบุคลากรทุกคนรวมทั้งนักศึกษาของวิทยาลัยแพทยศาสตร์และการสาธารณสุข ทั้ง 2 สาขาได้ร่วมแรงรวมใจกัน ปรีกษาหารือ ประชุมปรึกษาแลกเปลี่ยนเรียนรู้ซึ่งกันและกัน เพื่อให้เกิดความเข้าใจในบริบทของวิทยาลัยแพทยศาสตร์และการสาธารณสุขต่อชุมชน สังคมและสิ่งแวดล้อม ขอให้นำความรู้ด้านวิทยาศาสตร์สุขภาพและเทคโนโลยีมาประยุกต์ใช้ให้เกิดประโยชน์แก่พหุชนโดยรวม



(รองศาสตราจารย์นายแพทย์ป่วน สุทธิพิณิจธรรม)
คณบดีวิทยาลัยแพทยศาสตร์และการสาธารณสุข

สารบัญ

	หน้า
สารบัญจากคณบดี	1
สารบัญ	3
สารบัญตาราง	4
สารบัญแผนภูมิ	7
สารบัญภาพ	9
บทสรุปผู้บริหาร	11
ส่วนที่ 1 ข้อมูลทั่วไป	
ประวัติความเป็นมาของวิทยาลัยแพทยศาสตร์และการสาธารณสุข	15
ตราสัญลักษณ์	15
คำขวัญ ปรัชญา วิสัยทัศน์ พันธกิจ อัตลักษณ์ เอกลักษณ์	16
คณะกรรมการประจำ	17
คณะกรรมการบริหาร	18
ส่วนที่ 2 ผลการดำเนินงานในภาพรวมและกลยุทธ์	
สรุปผลการดำเนินงานในภาพรวมของวิทยาลัยแพทยศาสตร์และการสาธารณสุข	20
ผลการดำเนินงานตามแผนกลยุทธ์ที่ 1	27
ผลการดำเนินงานตามแผนกลยุทธ์ที่ 2	59
ผลการดำเนินงานตามแผนกลยุทธ์ที่ 3	61
ผลการดำเนินงานตามแผนกลยุทธ์ที่ 4	74
ผลการดำเนินงานตามแผนกลยุทธ์ที่ 5	96
ผลการดำเนินงานตามแผนกลยุทธ์ที่ 6	99
ผลการดำเนินงานตามแผนกลยุทธ์ที่ 7	125
ส่วนที่ 3 ข้อมูลสารสนเทศ	
ด้านการผลิตบัณฑิต	136
ด้านงบประมาณ	139
ด้านบุคลากร	146
ภาคผนวก	

สารบัญตาราง

ตารางที่	หน้า
1 สรุปจุดเด่นและจุดอ่อนของผลการดำเนินงานด้านการผลิตบัณฑิต ในปีงบประมาณ 2558	21
2 สรุปจุดเด่นและจุดอ่อนของผลการดำเนินงานด้านการวิจัยและงานสร้างสรรค์ ในปีงบประมาณ 2558	23
3 สรุปจุดเด่นและจุดอ่อนของผลการดำเนินงานด้านการบริการวิชาการ ในปีงบประมาณ 2558	24
4 สรุปจุดเด่นและจุดอ่อนของผลการดำเนินงานด้านการทำนุบำรุงศิลปวัฒนธรรม ในปีงบประมาณ 2558	25
5 สรุปโครงการ/กิจกรรมภายใต้การเตรียมความพร้อมเข้าสู่ประชาคมอาเซียน ประจำปีงบประมาณ 2558 วิทยาลัยแพทยศาสตร์และการสาธารณสุข	26
6 จำนวนผลการรับนักศึกษาในทุกหลักสูตร	29
7 จำนวนนักศึกษาในทุกหลักสูตร ในปีการศึกษา 2557-2558	30
8 จำนวนหลักสูตรที่เปิดสอน	31
9 รายละเอียดโครงการ/กิจกรรมที่เน้นผู้เรียนเป็นสำคัญ ในระดับปริคlinik	32
10 ข้อมูลอาจารย์แพทย์ประจำศูนย์แพทยศาสตรศึกษา โรงพยาบาลสรรพสิทธิประสงค์	35
11 จำนวนนักศึกษาแพทย์ในปีการศึกษา 2558	35
12 ตารางฝึกปฏิบัติงานนักศึกษาแพทย์ ชั้นปีที่ 4-6	36
13 จำนวนนักศึกษาแพทย์และบัณฑิตแพทย์ (ปีการศึกษา 2547-2558)	36
14 หลักสูตรที่จัดการเรียนการสอน ศูนย์แพทยศาสตรศึกษา โรงพยาบาลศรีสะเกษ	40
15 ผลงานวิจัย นวัตกรรม และงานสร้างสรรค์ของคณาจารย์และบุคลากร ศูนย์แพทยศาสตรศึกษา โรงพยาบาลศรีสะเกษ	41
16 จำนวนอาจารย์แพทย์แยกตามสาขาความเชี่ยวชาญ ประจำศูนย์แพทยศาสตรศึกษา โรงพยาบาลศรีสะเกษ	42
17 จำนวนแพทย์ที่กำลังศึกษาต่อ	43
18 รายละเอียดโครงการ/กิจกรรมที่เน้นผู้เรียนเป็นสำคัญ กลุ่มวิชาสาธารณสุขศาสตร์	45
19 รายละเอียดโครงการ/กิจกรรมเพื่อฝึกทักษะการทำงานเป็นทีมประสบการณ์จากการ ทำงานจริง กลุ่มวิชาแพทยศาสตร์และกลุ่มวิชาสาธารณสุขศาสตร์	46
20 เปรียบเทียบจำนวนสิ่งสนับสนุนการเรียนการสอน ประจำปีงบประมาณ 2557-2558	49
21 รายละเอียดโครงการ/กิจกรรมเสริมหลักสูตรและนอกหลักสูตร ประจำปีงบประมาณ 2558	50
22 รายละเอียดทุนการศึกษาจากหน่วยงานภายในและภายนอก ประจำปีการศึกษา 2557	51
23 จำนวนนักศึกษาที่รับเข้าและจำนวนนักศึกษาที่ตกรอก	55
24 ห้องเรียนประจำอาคารวิทยาลัยแพทยศาสตร์และการสาธารณสุข	57
25 โครงการ/กิจกรรมเพื่อส่งเสริมและสนับสนุนให้อาจารย์ทำวิจัย และสร้างนวัตกรรม การเรียนรู้	59



ตารางที่	หน้า
26 โครงการ/กิจกรรม เพื่อพัฒนาระบบกลไกการบริหารงานวิจัย	61
27 โครงการที่ได้รับทุนสนับสนุนจากหน่วยงานภายใน	62
28 โครงการที่ได้รับทุนสนับสนุนจากหน่วยงานภายนอก	64
29 รายละเอียดเปรียบเทียบแหล่งทุนที่สนับสนุนโครงการวิจัย ประจำปีงบประมาณ 2557-2558	65
30 รายละเอียดผลงานทางวิชาการที่ได้รับการเผยแพร่ในการประชุมวิชาการระดับชาติ	66
31 รายละเอียดผลงานวิจัยที่ได้รับการตีพิมพ์ในวารสารวิชาการระดับชาติ	68
32 รายละเอียดผลงานวิจัยที่ได้รับการตีพิมพ์ในวารสารวิชาการระดับนานาชาติ	70
33 ประเภทโครงการบริการวิชาการแก่สังคม	74
34 โครงการ/กิจกรรมบริการวิชาการแก่สังคมบูรณาการกับการวิจัยและการเรียนการสอน	75
35 รายละเอียดการเป็นวิทยากรและการบรรยายพิเศษ ของคณาจารย์และบุคลากร	81
36 การจำแนกประเภทผู้มารับบริการตามประเภทประชากรในมหาวิทยาลัยอุบลราชธานี	86
37 เปรียบเทียบจำนวนผู้ขึ้นทะเบียนเบิกจ่ายตรง จำแนกประเภทสิทธิในปี 2557-2558	87
38 สถิติอันดับโรคของผู้มารับบริการ ณ อาคารผู้ป่วยนอก ประจำปี 2558	88
39 การออกตรวจสุขภาพประจำปีให้แก่บุคลากร ภายในและภายนอก มหาวิทยาลัยอุบลราชธานี	89
40 เปรียบเทียบจำนวนผู้มารับบริการแผนกรังสีวิทยา ประจำปีงบประมาณ 2557-2558	89
41 สถิติข้อมูลจำนวนผู้มารับบริการแผนกทันตกรรม ในปีงบประมาณ 2558	91
42 ข้อมูลการให้บริการแผนกทันตกรรม ตามการวินิจฉัยโรค/กรณี ที่ทำการรักษา ในปี 2558	91
43 จำนวนครูและบุคลากรภายในศูนย์พัฒนาเด็ก	93
44 รายละเอียดโครงการด้านการทำนุบำรุงศิลปวัฒนธรรม ประจำปีงบประมาณ 2558	97
45 แนวทางการปรับปรุงผลการดำเนินงานตามแผนกลยุทธ์ที่ไม่บรรลุเป้าหมาย ประจำปีงบประมาณ 2558	107
46 สรุปผลการประเมินคุณภาพภายใน หลักสูตรวิทยาศาสตร์บัณฑิต สาขาสาธารณสุขศาสตร์	115
47 สรุปผลการประเมินคุณภาพภายใน หลักสูตรแพทยศาสตรบัณฑิต	116
48 รายละเอียดผลการดำเนินงานตามแผนบริหารความเสี่ยง ประจำปีงบประมาณ 2558	119
49 รายละเอียดผลการดำเนินงานตามแผนการปรับปรุงควบคุมภายใน ประจำปี งบประมาณ 2558	121
50 รายละเอียดงบประมาณที่ได้รับการสนับสนุนในแต่ละโครงการ/กิจกรรมประจำปี 2558	125
51 บุคลากรสายวิชาการที่ได้รับการส่งเสริมและสนับสนุนให้มีความก้าวหน้าตามสายงาน	132
52 รายชื่อบุคลากรที่ได้รับรางวัลเชิดชูเกียรติ ในปีงบประมาณ 2558	135
53 การรับนักศึกษาเข้าศึกษาต่อ ในปี 2557-2558	136
54 จำนวนนักศึกษาในทุกหลักสูตร ในปี 2558	136
55 เปรียบเทียบจำนวนผู้สำเร็จการศึกษาในทุกหลักสูตร	137
56 ภาวะการณ์มีงานทำในปีการศึกษา 2556	137

ตารางที่	หน้า
57 ภาวะการณ์มีงานทำในปีการศึกษา 2557	138
58 เปรียบเทียบงบประมาณรายรับ-รายจ่าย ระหว่างปีงบประมาณ 2557-2558	140
59 เปรียบเทียบรายละเอียดงบประมาณรายรับ-รายจ่าย ระหว่างปีงบประมาณ 2557-2558	141
60 เปรียบเทียบค่าใช้จ่ายในการจัดหาวัสดุ ในปีงบประมาณ 2557-2558	142
61 เปรียบเทียบงบประมาณที่ได้รับการจัดสรรในการจัดซื้อครุภัณฑ์ ในปี 2557 และ 2558	143
62 จำนวนบุคลากรสายวิชาการ จำแนกตามประเภทของพนักงาน ในปี 2557-2558	146
63 จำนวนบุคลากรสายสนับสนุนวิชาการ จำแนกตามประเภทของพนักงาน ในปี 2557-2558	146
64 จำนวนบุคลากรสายวิชาการ จำแนกตามระดับการศึกษา	147
65 จำนวนบุคลากรสายสนับสนุนวิชาการ จำแนกตามระดับการศึกษา	147
66 เปรียบเทียบจำนวนบุคลากรสายวิชาการ จำแนกตามตำแหน่งทางวิชาการ ในปี 2557-2558	147
67 รายละเอียดการลาศึกษาต่อในประเทศ และต่างประเทศของบุคลากรสายวิชาการ	148

สารบัญแนภูมิ

แผนภูมิที่	หน้า
1 แสดงการเปรียบเทียบงบประมาณที่ได้รับการสนับสนุนด้านการวิจัย ประจำปีงบประมาณ 2557-2558	23
2 แสดงการเปรียบเทียบงบประมาณที่ได้รับการสนับสนุนด้านการบริการวิชาการ ประจำปีงบประมาณ 2557-2558	24
3 แสดงการเปรียบเทียบงบประมาณที่ได้รับการสนับสนุนโครงการด้านการทำนุบำรุงศิลปวัฒนธรรม ประจำปีงบประมาณ 2557-2558	25
4 แสดงการเปรียบเทียบการรับนักศึกษาในทุกหลักสูตร ประจำปีการศึกษา 2557-2558	29
5 โครงสร้างสำนักงานศูนย์แพทยศาสตรศึกษา โรงพยาบาลสรรพสิทธิประสงค์	34
6 แสดงการเปรียบเทียบงบประมาณที่ใช้ในการจัดซื้อวัสดุวิทยาศาสตร์ เพื่อสนับสนุนการจัดการเรียนการสอน ในปีงบประมาณ 2557-2558	48
7 แสดงเปรียบเทียบจำนวนสิ่งสนับสนุนที่จัดให้บริการ ในปีงบประมาณ 2557-2558	49
8 สถิติผู้มารับบริการ งานบริการทางการแพทย์ อาคารผู้ป่วยนอก ประจำปีงบประมาณ 2558	87
9 เปรียบเทียบจำนวนผู้มารับบริการคลินิกผิวหนัง ในปีงบประมาณ 2557-2558	88
10 แสดงสัดส่วนการให้บริการตรวจวิเคราะห์ทางห้องปฏิบัติการ ประจำปีงบประมาณ 2558	90
11 เปรียบเทียบการส่งต่อรายการตรวจวิเคราะห์ทางห้องปฏิบัติการพยาธิวิทยา ในปี 2557-2558	90
12 แสดงสัดส่วนรายการการให้บริการตรวจวิเคราะห์ทาลัสซีเมีย ในปีงบประมาณ 2558	91
13 จำนวนนักเรียนในศูนย์พัฒนาเด็ก ประจำปีงบประมาณ 2557-2558	93
14 เปรียบเทียบงบประมาณที่ได้รับการจัดสรร-ยอดเบิกจ่าย ในปีงบประมาณ 2557-2558	95
15 เปรียบเทียบระดับความพึงพอใจของบุคลากรต่อการใช้งานระบบสารสนเทศ ประจำปีงบประมาณ 2557-2558	109
16 เปรียบเทียบระดับความพึงพอใจของนักศึกษาต่อการใช้งานระบบสารสนเทศ ประจำปีงบประมาณ 2557-2558	110
17 โครงสร้างการบริหารจัดการด้านประกันคุณภาพการศึกษา วิทยาลัยแพทยศาสตร์และการสาธารณสุข	112
18 เปรียบเทียบผลประเมินคุณภาพการศึกษา ระดับวิทยาลัยแพทยศาสตร์และการสาธารณสุข ปีการศึกษา 2556-2557	117
19 เปรียบเทียบผลการดำเนินงานตามแผนบริหารความเสี่ยง ประจำปีงบประมาณ 2557-2558	120
20 เปรียบเทียบจำนวนบุคลากรที่ได้รับการพัฒนาสมรรถนะทางวิชาชีพ และการนำเสนอผลงานทางวิชาการของบุคลากรสายสนับสนุนวิชาการ ประจำปี 2557-2558	126
21 เปรียบเทียบจำนวนบุคลากรที่ได้รับการพัฒนาสมรรถนะทางวิชาชีพ และการนำเสนอผลงานทางวิชาการของบุคลากรสายวิชาการ ประจำปี 2557-2558	127



แผนภูมิที่		หน้า
22	เปรียบเทียบผลการสำรวจความสุขในการทำงานของบุคลากร ในปี 2557-2558	133
23	จำนวนนักศึกษาที่ได้รับใบอนุญาตประกอบวิชาชีพเวชกรรมในปีการศึกษา 2555 - 2557	138
24	เปรียบเทียบงบประมาณรายรับ ระหว่างปีงบประมาณ 2557-2558	139
25	เปรียบเทียบงบประมาณรายจ่าย ระหว่างปีงบประมาณ 2557-2558	140
26	เปรียบเทียบค่าใช้จ่ายในการจัดหาวัสดุ ในปีงบประมาณ 2557-2558	142
27	เปรียบเทียบงบประมาณที่ได้รับจัดสรรในการจัดซื้อครุภัณฑ์ ในปี 2557 และ 2558	143



สารบัญรูปร่างภาพ

ภาพที่	หน้า
1 สัญลักษณ์ประจำวิทยาลัยแพทยศาสตร์และการสาธารณสุข	15
2 คณะกรรมการประจำวิทยาลัยแพทยศาสตร์และการสาธารณสุข	17
3 คณะกรรมการบริหารวิทยาลัยแพทยศาสตร์และการสาธารณสุข	18
4 โครงสร้างศูนย์แพทยศาสตรศึกษาชั้นคลินิก โรงพยาบาลศรีสะเกษ	39
5 กิจกรรมการเตรียมความพร้อมสู่สมาคมอาเซียน (1)	53
6 กิจกรรมการเตรียมความพร้อมสู่สมาคมอาเซียน (2)	54
7 การปรึกษาหารือการเลือกคู่ความร่วมมือของสถาบันผลิตแพทย์ ในปี พ.ศ. 2561-2570	55
8 นักศึกษาที่ได้รับการยกย่องหรือยอมรับในระดับชาติหรือนานาชาติ (1)	56
9 นักศึกษาที่ได้รับการยกย่องหรือยอมรับในระดับชาติหรือนานาชาติ (2)	56
10 นักศึกษาที่ได้รับการยกย่องหรือยอมรับในระดับชาติหรือนานาชาติ (3)	57
11 กิจกรรมแลกเปลี่ยนเรียนรู้ เรื่อง “DO AND DON’T IN RESEARCH GRANT APPLICATION”	60
12 การประชุมวิชาการ วิทยาลัยแพทยศาสตร์และการสาธารณสุข ครั้งที่ 4	60
13 การอบรมสัมมนาเชิงปฏิบัติการ “แนวทางการดำเนินงานตามเกณฑ์คุณภาพการศึกษาเพื่อการดำเนินงานที่เป็นเลิศ หรือ Education for Performance Excellence : EdPEX”	62
14 โครงการแพทยศาสตรสู่สังคม ครั้งที่ 4	77
15 การบริการตรวจวัดระดับน้ำตาลในเลือด และการส่งเสริมพฤติกรรมการดูแลตนเองและความรู้เกี่ยวกับโรคเบาหวาน	77
16 การสร้างเสริมสุขภาพชุมชนแบบมีส่วนร่วม	78
17 การสร้างเสริมสุขภาพทางเพศและทักษะชีวิต	78
18 การรณรงค์การกำจัดลูกน้ำยุงลายและการป้องกันโรคไข้เลือดออก	78
19 โรงเรียนต้นแบบด้านความปลอดภัยและสิ่งแวดล้อม	79
20 การอบรมเชิงปฏิบัติการเรื่อง “การตรวจวินิจฉัยเชื้อ MIRSA ที่ดื้อยา Vancomycin”	79
21 ค่าย “ฉันอยากเป็น...หมอ มอทราย” ครั้งที่ 7	80
22 การอบรมเชิงปฏิบัติการ การใช้วิธีทางวิทยาการระบาดและชีวสถิติในการสร้างงานวิจัยจากงานประจำสำหรับเจ้าหน้าที่สาธารณสุข ปี 2	80
23 ประชุมวิชาการวิทยาลัยแพทยศาสตร์และการสาธารณสุข ครั้งที่ 4 “ยุทธศาสตร์ทางด้านสุขภาพของประเทศไทยในทศวรรษหน้า โอกาสและความท้าทาย”	81
24 การอบรมเชิงปฏิบัติการ การพัฒนาการจัดการเรียนการสอนเพื่อสร้างเสริมสุขภาพเด็กวัยเรียน	81
25 การให้บริการการขอขึ้นทะเบียนสิทธิประกันสุขภาพถ้วนหน้าของนักศึกษาใหม่ ระดับปริญญาตรี ปีการศึกษา 2558	87
26 การให้บริการคลินิกทันตกรรม	92
27 กิจกรรม วันไหว้ครู (ศูนย์พัฒนาเด็ก)	94



ภาพที่	หน้า
28 กิจกรรมกีฬาและสงฆ์ทำบุญปีเก่าต้อนรับปีใหม่ 2558 (ศูนย์พัฒนาเด็ก)	94
29 นักศึกษามหาวิทยาลัยอุบลราชธานีจากคณะต่างๆ มาทำกิจกรรมอาสาที่ศูนย์พัฒนาเด็ก	94
30 โครงการเรียนรู้คุณค่าศิลปวัฒนธรรม ฮีตสิบสอง คองสิบสี่ บุญข้าวประดับดิน ปีที่ 3	97
31 โครงการพัฒนาตนเองด้านคุณธรรม และจริยธรรม สำหรับนักศึกษาและบุคลากร มหาวิทยาลัยอุบลราชธานี	98
32 การประชุมร่วมกับโรงพยาบาลสรรพสิทธิประสงค์ ในการวางแผนเพิ่มจำนวนนักศึกษาแพทย์	101
33 อาคารหอพักแพทย์และพยาบาล ขนาด 112 ห้อง พร้อมสิ่งอำนวยความสะดวก	101
34 อาคารผู้ป่วยใน โรงพยาบาลมหาวิทยาลัยอุบลราชธานี ขนาด 100 เตียง	102
35 การก่อสร้างอาคารจ่ายกลาง โรงพยาบาลมหาวิทยาลัยอุบลราชธานี	102
36 การก่อสร้างอาคารกายวิภาคศาสตร์ เพื่อรองรับจำนวนนักศึกษาที่เพิ่มขึ้น	102
37 โครงสร้างการแบ่งส่วนงานภายใน ของวิทยาลัยแพทยศาสตร์และการสาธารณสุข	104
38 โครงสร้างสายบังคับบัญชา วิทยาลัยแพทยศาสตร์และการสาธารณสุข (ณ วันที่ 21 สิงหาคม 2558)	105
39 การตรวจประเมินคุณภาพการศึกษาภายนอก ศูนย์พัฒนาเด็ก	112
40 การประชุมเพื่อกำหนดเป้าหมายและมอบหมายผู้รับผิดชอบตัวบ่งชี้ การประกันคุณภาพการศึกษา ปีการศึกษา 2557	113
41 หลักสูตรวิทยาศาสตรบัณฑิต (สาขาสาธารณสุขศาสตร์) รับการตรวจประเมินคุณภาพภายในระดับหลักสูตร ปีการศึกษา 2557	114
42 หลักสูตรแพทยศาสตรบัณฑิต รับการตรวจประเมินคุณภาพภายในระดับหลักสูตร ปีการศึกษา 2557	115
43 วิทยาลัยแพทยศาสตร์และการสาธารณสุข รับการตรวจประเมินคุณภาพภายในระดับหลักสูตร ปีการศึกษา 2557	116
44 แผนผังระบบกลไก โครงสร้างการบริหารจัดการด้านการบริหารความเสี่ยงและควบคุมภายในของวิทยาลัยแพทยศาสตร์และการสาธารณสุข	118
45 การประชุมและวางแผนดำเนินงานโครงการอนุรักษ์พลังงาน	124
46 กิจกรรมการประชุมแลกเปลี่ยนเรียนรู้ เรื่อง “Google Apps for Education”	133
47 โครงการ Research forum และการนำเสนอโครงการวิจัยเพื่อของบประมาณแผ่นดิน ประจำปี 2560	134
48 กิจกรรมประชุมเพื่อแลกเปลี่ยนเรียนรู้ เรื่อง “การใช้ฐานข้อมูล Access Medicine”	134
49 บุคลากรที่ได้รับการยกย่องหรือยอมรับในระดับชาติหรือนานาชาติ	135



บทสรุปผู้บริหารประจำปี พ.ศ.2558

รศ.นพ. ป่วน สุทธิพิณิจธรรม

วันเวลาไม่เคยคอยใคร เป็นคำกล่าวที่เป็นความจริงตามธรรมชาติที่ไม่มีผู้ใดปฏิเสธได้ ในปี พ.ศ. 2558 ที่ผ่านไป วิทยาลัยแพทยศาสตร์และการสาธารณสุขมีการเปลี่ยนแปลงเกิดขึ้นที่ขอบันทึกไว้มี ดังนี้

ด้านการศึกษา

1. หลักสูตรแพทยศาสตรบัณฑิต ปี พ.ศ. 2558 รับนักศึกษาแพทย์เพิ่มขึ้นเป็นจำนวน 48 คน ทั้งนี้ เพราะคณะแพทยศาสตร์ มหาวิทยาลัยขอนแก่น รับนักศึกษาในโครงการ ODOT ได้ไม่เต็มตาม จำนวนจึงได้โอนการรับนักศึกษามาให้วิทยาลัยแพทยศาสตร์และการสาธารณสุข มหาวิทยาลัย อุดรราชธานี จำนวน 12 คน รวมกับจำนวนนักศึกษาแพทย์เดิม 36 คน ปี พ.ศ.2558 วิทยาลัย แพทยศาสตร์และการสาธารณสุข จึงรับนักศึกษาเป็นจำนวน 48 คน
2. หลักสูตรวิทยาศาสตรบัณฑิต สาขาสาธารณสุข ปีพ.ศ. 2558 รับนักศึกษาได้ จำนวน 148 คน ซึ่ง ต่ำกว่าเป้าหมายเล็กน้อยแต่ปัญหาของหลักสูตรสาธารณสุขศาสตร์ คือ นักศึกษาจะลาออก ระหว่างเรียนอีกจำนวนหนึ่ง จำเป็นต้องหาแนวทางแก้ไขต่อไป
3. เปิดรับบัณฑิตศึกษาสาขาวิชาชีวเวชศาสตร์ จำนวน 3 คน เป็นการเริ่มต้นบัณฑิตศึกษาใน วิทยาลัยแพทยศาสตร์และการสาธารณสุข ในปี พ.ศ.2558

ผลงานของนักศึกษาที่ได้รับรางวัลในปีการศึกษา 2558

1. นักศึกษาแพทย์ชั้นปี 3 ได้รับรางวัลชนะเลิศการประกวดของแพทยสภา “โครงการภาพยนตร์สั้น เพื่อจรรยาบรรณนิสิตนักศึกษาแพทย์ที่ยั่งยืน” เดือนพฤศจิกายน 2557 ที่ศูนย์นิทรรศการและการประชุมไบเทคบางนา กรุงเทพมหานคร
2. นักศึกษาแพทย์ชั้นปี 3 ได้รับรางวัลรองชนะเลิศ โครงการ Bootcamp จากสมาพันธ์นิสิต นักศึกษาแพทย์นานาชาติ (IFMSA) เรื่อง “A Students’ Quest: Bringing Happiness to the Diabetic Elderly” เมื่อวันที่ 7 มิถุนายน 2558 ณ มหาวิทยาลัยมหิดล ศาลายา จังหวัดนครปฐม
3. นักศึกษาสาธารณสุขชั้นปี 2 ได้รับรางวัลชนะเลิศ 2 รางวัล การประกวดโปสเตอร์ถ่ายภาพ รณรงค์ควบคุมบริโภคบุหรี่และสุรา จากการนำเสนอผลงานวิชาการนักศึกษาสาธารณสุขศาสตร์ แห่งประเทศไทยครั้งที่ 1 เมื่อวันที่ 15-16 พฤศจิกายน 2557 ณ มหาวิทยาลัยบูรพา จังหวัด ชลบุรี



ด้านการบริการที่ตีผู้ป่วยนอก

วิทยาลัยแพทยศาสตร์และการสาธารณสุข เปิดให้บริการผู้ป่วยนอก เป็นปีที่ 2

1. การให้บริการที่ตีผู้ป่วยนอกของวิทยาลัยแพทยศาสตร์และการสาธารณสุขเป็นที่รู้จักของบุคลากรในมหาวิทยาลัยมากขึ้นทั้ง นักศึกษา คณาจารย์และบุคลากรของทุกคณะ จำนวนบุคลากรที่ปฏิบัติงานอยู่ ณ ตึกผู้ป่วยนอก ค่อยๆเพิ่มจำนวนขึ้น การให้บริการยังเน้นที่บุคลากรของมหาวิทยาลัยและนักศึกษาเป็นหลัก
2. การบริการด้านห้องปฏิบัติการที่ตีผู้ป่วยนอกทำได้มากขึ้น เช่น CBC, BUN, Creatinine, LFT, Cholesterol, Triglyceride, Uric acid, Hb typing, HBV profile, Anti HCV, Anti HIV เป็นต้น ได้ประสานร่วมมือกับห้องปฏิบัติการ ทั้งภาครัฐบาลและเอกชน ในการบริการการตรวจทางห้องปฏิบัติการ
3. ปีพ.ศ. 2558 วิทยาลัยแพทยศาสตร์และการสาธารณสุข ได้รับตรวจสอบสุขภาพนักศึกษาชั้นปีที่ 1 ทุกคน เพื่อตรวจหาปัจจัยเสี่ยงที่จะเกิดโรค เป็นครั้งแรกพร้อมตรวจหาระดับ คาร์บอนมอนนอกไซด์ในลมหายใจ เพื่อหาผู้สูบบุหรี่ พร้อมกับให้คำแนะนำวิธีการเลิกบุหรี่
4. เริ่มเปิดให้บริการด้านทันตกรรมแก่นักศึกษาและบุคลากรในมหาวิทยาลัยอุบลราชธานี เมื่อ เดือนมิถุนายน พ.ศ.2558 ทุกวันอังคาร พุธ ศุกร์ ตั้งแต่เวลา 09.00 - 12.00 น. และเพิ่มเป็นให้บริการตั้งแต่เวลา 09.00 - 16.30 น. ในปี 2559
5. เริ่มเปิดให้บริการทางด้านกายภาพบำบัด เมื่อเดือน กรกฎาคม พ.ศ.2558 ในเวลาราชการ (ยกเว้นวันพุธ งดให้บริการตั้งเวลา 13.00 - 16.30 น.) และเริ่มเปิดให้บริการฟิสิกส์ครั้งแรกเมื่อเดือนกันยายน 2558 ทั้งในเวลาราชการและนอกเวลาราชการ
6. เปิดบริการคลินิกเฉพาะทางด้านผิวหนัง โรคภูมิแพ้ในเด็ก โรคระบบทางเดินปัสสาวะ เป็นต้น

ด้านการวิจัย

ปี 2558 วิทยาลัยแพทยศาสตร์และการสาธารณสุข ได้รับงบประมาณสนับสนุนงานวิจัย 21 เรื่อง คิดเป็นเงินงบประมาณ 3,886,200 บาท ได้รับงบประมาณสนับสนุนจากงบประมาณแผ่นดิน จำนวน 6 เรื่อง คิดเป็นเงินงบประมาณ 1,686,200 บาท และได้รับงบประมาณสนับสนุนจากแหล่งทุนอื่น (สกว. สกอ. สวรส. มูลนิธิอานันท์มิตต) จำนวน 9 เรื่อง คิดเป็นเงินงบประมาณ 2,080,000 บาท นอกจากนี้วิทยาลัยแพทยศาสตร์และการสาธารณสุข ยังให้งบสนับสนุน (จากเงินรายได้) ทุนวิจัยจำนวน 6 เรื่อง คิดเป็นเงินงบประมาณ 120,000 บาท

วิทยาลัยแพทยศาสตร์และการสาธารณสุข มีแผนการทำวิจัยมุ่งเป้าและสนับสนุนให้อาจารย์ทำวิจัยในด้าน ต่อไปนี้

1. โรคติดเชื้อ:โรคเมลิออยโดสิส โรคติดเชื้อ Staphylococcus ที่ดื้อยา Methicillin resistant *Staphylococcus aureus* (MRSA)
2. โรคโลหิตจาง ธาลัสซีเมีย ซึ่งวิทยาลัยแพทยศาสตร์และการสาธารณสุข มีอาจารย์ผู้เชี่ยวชาญและเครื่องมือตรวจ Hb typing พร้อมให้บริการในเขตอีสานใต้



3. การดูแลผู้สูงอายุในเขตอีสานใต้ วิทยาลัยแพทยศาสตร์และการสาธารณสุข มีโครงการวิจัยของหลักสูตรสาธารณสุขศาสตร์
4. โครงการแยกขยะและการกำจัดขยะอย่างถูกต้อง

ปี 2558 มีบทความวิจัย ตีพิมพ์ระดับชาติ 9 เรื่อง ระดับนานาชาติ 13 เรื่อง และบทความวิชาการ ตีพิมพ์ระดับชาติ 3 เรื่อง ระดับนานาชาติ 3 เรื่อง

ด้านบริการวิชาการ

วิทยาลัยแพทยศาสตร์และการสาธารณสุข จัดกิจกรรมบริการวิชาการให้ชุมชนทั้งภายในมหาวิทยาลัย และภายนอกมหาวิทยาลัย แบ่งเป็น 3 กลุ่มโครงการ ดังนี้

1. โครงการสร้างเสริมสุขภาพให้ชุมชน
 - สร้างพลังให้ชุมชนมีส่วนร่วมในการสร้างเสริมสุขภาพ
2. โครงการหลีกเลี่ยงปัจจัยเสี่ยงต่อการเกิดโรค
 - ปลอดภัยระดับมหาวิทยาลัย จังหวัด และอีสานใต้
 - หลีกเลี่ยงการรับประทานอาหารดิบ เพื่อปลอดภัยจากโรคมาเร็ง
 - สำรวจลูกน้ำยุงลาย เพื่อติดตามและควบคุมยุงลาย
 - ผลกระทบของอุตสาหกรรมเตาเผาต่อสุขภาพชุมชน
 - โรงเรียนต้นแบบความปลอดภัยและสิ่งแวดล้อม
3. โครงการอบรมให้ความรู้แก่ชุมชน
 - พัฒนาศูนย์การเรียนรู้การจัดการเรียนการสอนเพื่อการสร้างเสริมสุขภาพเด็กวัยเรียน
 - เทคนิคการให้สุศึกษาและการปรับเปลี่ยนพฤติกรรมสุขภาพแนวใหม่
 - ระบบสุขภาพชุมชนแบบมีส่วนร่วมและสร้างพลังชุมชนในการพัฒนาสุขภาพและสิ่งแวดล้อม

ด้านทำนุบำรุงศิลปวัฒนธรรม

วิทยาลัยแพทยศาสตร์และการสาธารณสุข ให้มีการอนุรักษ์ขนบธรรมเนียมการแต่งกายด้วยเสื้อผ้าไทยทุกวันอังคารแทนวันหยุดสัปดาห์ ตามที่มหาวิทยาลัยอุบลราชธานีกำหนด

กิจกรรมที่จัดเป็นประจำทุกปี มีดังนี้

1. กิจกรรมงานทำบุญวันอาจารย์ใหญ่
2. กิจกรรมวันไหว้ครู
3. กิจกรรมรดน้ำขอพรผู้อาวุโส
4. จัดงานปฏิบัติธรรมแก่นักศึกษาแพทย์ปีที่ 1 ที่วัดป่าบุญล้อม
5. จัดงานปฏิบัติธรรมแก่นักศึกษาแพทย์ปีที่ 2 ที่ตึกผู้ปวยนอกของวิทยาลัยแพทยศาสตร์และการสาธารณสุข เป็นเวลา 7 วัน 8 คืน มีอาจารย์สนใจเข้าร่วมกิจกรรมด้วย



ด้านอาคารสถานที่

ในปี 2558 อาคารสถานที่แล้วเสร็จหลายอาคาร

1. ตึกอาคารผู้ป่วยใน เสร็จสิ้นโครงการแต่อาคารยังไม่แล้วเสร็จสมบูรณ์ในปี 2558 ยังไม่ได้รับงบประมาณสนับสนุน วิทยาลัยแพทยศาสตร์และการสาธารณสุข ได้ทำแผนของบสนับสนุนก่อสร้างอาคารผู้ป่วยใน ลานราชานุเสาวรีย์ และสาธารณูปโภครอบอาคารของโรงพยาบาลมหาวิทยาลัยอุบลราชธานี ซึ่งได้งบประมาณสนับสนุนจากสำนักงานงบประมาณ 169,400,000 บาท เงินนอกงบประมาณสมทบ 24,200,000 บาท ในปี 2559
2. อาคารหอพักแพทย์และพยาบาลแล้วเสร็จในปี 2558 พร้อมรับบุคลากรแพทย์และพยาบาลได้ใน ปี 2559
3. อาคารจ่ายกลางได้ลงมือก่อสร้างในปี 2558 จะแล้วเสร็จในปลายปี 2559
4. อาคารกายวิภาคศาสตร์ ได้ผู้รับเหมาก่อสร้างและเริ่มดำเนินการก่อสร้างซึ่งน่าจะแล้วเสร็จในปี 2560

ด้านการบริหารจัดการ

1. วิทยาลัยแพทยศาสตร์และการสาธารณสุข ยังยึดถือหลักการบริหารแบบธรรมาภิบาล และจัดโครงสร้างองค์กรเพื่อตอบสนองต่อการบริหารแบบธรรมาภิบาล
2. หาหลักฐานเชิงประจักษ์ พยายามให้มีการบันทึกการปฏิบัติงานของบุคลากรทุกคนเป็นหลักฐานเชิงประจักษ์ และสนับสนุนการมีส่วนร่วมทุกระดับเพื่อใช้ในการประเมินผลปฏิบัติงานอย่างเป็นธรรม
3. ระบบการประเมินผลการปฏิบัติงาน พยายามจัดทำให้เป็น 360 องศา โดยมีให้ผู้ที่รู้ค่าผู้ประเมินเป็นใคร วางแนวทางป้องกันการประเมินที่ไม่ถูกต้อง เช่น การให้คะแนนมากหรือน้อยเกินไปจนผิดปกติ



ข้อมูลทั่วไป วิทยาลัยแพทยศาสตร์และการสาธารณสุข

ประวัติความเป็นมา

วิทยาลัยแพทยศาสตร์และการสาธารณสุข มหาวิทยาลัยอุบลราชธานี จัดตั้งขึ้นเมื่อวันที่ 17 ธันวาคม พ.ศ. 2545 ตามระเบียบมหาวิทยาลัยอุบลราชธานี ว่าด้วย “โครงการจัดตั้งวิทยาลัยแพทยศาสตร์และการสาธารณสุข พ.ศ. 2545” โดยมีฐานะเป็นองค์กรในกำกับของมหาวิทยาลัยอุบลราชธานี และเกิดขึ้นจากความร่วมมือกันระหว่างกระทรวงสาธารณสุขและกระทรวงศึกษาธิการ (ทบวงมหาวิทยาลัยในขณะนั้น) ซึ่งร่วมมือกันจัดตั้งเป็นโครงการผลิตแพทย์เพิ่มเพื่อชาวชนบท (The Collaborative Project to Increase Production of Rural Doctor : CPIRD) ซึ่งริเริ่มและดำเนินงานตั้งแต่ปี พ.ศ. 2537 ตามนโยบายของรัฐบาล เพื่อแก้ไขปัญหาการขาดแคลนและการกระจายตัวของบุคลากรทางด้านแพทย์และสาธารณสุข โดยเฉพาะอย่างยิ่งพื้นที่ในส่วนภูมิภาคของประเทศ ซึ่งประสบปัญหาดังกล่าวอย่างมากในช่วงหลายสิบปีที่ผ่านมา

วิทยาลัยแพทยศาสตร์และการสาธารณสุข มีพันธกิจหลักที่สำคัญ คือ การผลิตแพทย์เพื่อรับใช้ประชาชนในพื้นที่ 4 จังหวัดอีสานใต้ทางทิศตะวันออก ได้แก่ อุบลราชธานี ศรีสะเกษ ยโสธร และอำนาจเจริญ โดยได้รับมอบหมายให้รับผิดชอบในการดำเนินการรับนักเรียนและจัดการเรียนการสอนในระดับชั้นเตรียมแพทย์ (ปี 1) และชั้นปรีคลินิก (ปี 2-3) และให้โรงพยาบาลสรรพสิทธิประสงค์ จังหวัดอุบลราชธานี รับผิดชอบในการดำเนินการจัดการเรียนการสอนในระดับชั้นคลินิก (ปี 4-6) โดยมีคณะแพทยศาสตร์มหาวิทยาลัยขอนแก่นเป็นที่ปรึกษาและให้การสนับสนุนในการรับนักศึกษา การจัดการเรียนการสอน และการผลิตบัณฑิต จนกว่าบัณฑิตแพทย์รุ่นที่หนึ่งของวิทยาลัยแพทยศาสตร์และการสาธารณสุข สำเร็จการศึกษา

ต่อมาในปี พ.ศ. 2548 มหาวิทยาลัยอุบลราชธานี ได้มีมติมอบหมายให้ วิทยาลัยแพทยศาสตร์และการสาธารณสุข ดำเนินการเพิ่มเติมนอกเหนือจากการผลิตบัณฑิตแพทย์ โดยให้มีการดำเนินการในการรับนักเรียนและจัดการเรียนการสอนเพิ่มขึ้นอีกหนึ่งหลักสูตรคือ หลักสูตรวิทยาศาสตรบัณฑิต สาขาวิชาสาธารณสุขศาสตร์ เพื่อช่วยแก้ไขปัญหาการขาดแคลนบุคลากรทางด้านนักระบาดวิทยาสาธารณสุขในพื้นที่ 4 จังหวัดอีสานใต้ทางด้านตะวันออก



ภาพที่ 1 สัญลักษณ์ประจำวิทยาลัยแพทยศาสตร์และการสาธารณสุข



ความหมายของสัญลักษณ์

งูและไฟ	แสดงถึง ความเป็นพื้นถิ่น “อีสาน” ที่มีความหมายทางการแพทย์ เนื่องจากสมัยก่อนมีการนำพิษงูมาใช้เป็นยา จึงเปรียบเสมือนงูเป็นสัญลักษณ์ทางการแพทย์
กงจักร	หมายถึง ราชวงศ์จักรี
งูลอดอยู่ในกรงจักร	หมายถึง การอยู่ภายใต้พระบรมโพธิสมภาร
สีน้ำเงิน	หมายถึง พระมหากษัตริย์
สีแดง	หมายถึง ชาติ
สีเขียวมะกอก	หมายถึง การแพทย์และการสาธารณสุข
ฟอร์มสามเหลี่ยม	แสดงถึง ความมั่นคงและสัมพันธ์กับสัญลักษณ์ของมหาวิทยาลัย
พื้นหลัง	คือ ตรามหาวิทยาลัยและรัศมี แสดงถึงการเป็นมหาวิทยาลัยเพื่อชุมชน นำมาซึ่งแสงสว่างให้กับท้องถิ่นอย่างแท้จริง

ปรัชญา เป็นสติปัญญาของสังคมอีสานใต้ บนพื้นฐานเศรษฐกิจพอเพียง

วิสัยทัศน์ เป็นสถาบันชั้นนำแห่งการเรียนรู้ด้านวิทยาศาสตร์สุขภาพในภูมิภาคลุ่มน้ำโขงและอาเซียน

อัตลักษณ์ สร้างสรรค์ สามัคคี สำนึกดี ต่อสังคม

เอกลักษณ์ ภูมิปัญญาทางด้านสุขภาพแห่งภูมิภาคลุ่มน้ำโขงตอนล่าง

พันธกิจ

1. สร้างบัณฑิตด้านวิทยาศาสตร์สุขภาพที่มีคุณภาพมาตรฐานในระดับสากล มีคุณธรรมนำความรู้ คิดเป็น ทำเป็น และดำรงชีวิตบนพื้นฐานความพอเพียง
2. วิจัยและสร้างนวัตกรรมเพื่อให้เกิดองค์ความรู้ใหม่และผลงานสร้างสรรค์ ที่สามารถนำไปประยุกต์ใช้ในภูมิภาคลุ่มน้ำโขงและอาเซียน
3. บริการวิชาการ สร้างเสริมสุขภาวะ และสร้างความร่วมมือกับชุมชน สังคม ในภูมิภาคลุ่มน้ำโขง
4. ทำนุบำรุง พัฒนา ศิลปวัฒนธรรมอันดีงามของท้องถิ่นและภูมิภาคลุ่มน้ำโขง



คณะกรรมการประจำวิทยาลัยแพทยศาสตร์และการสาธารณสุข

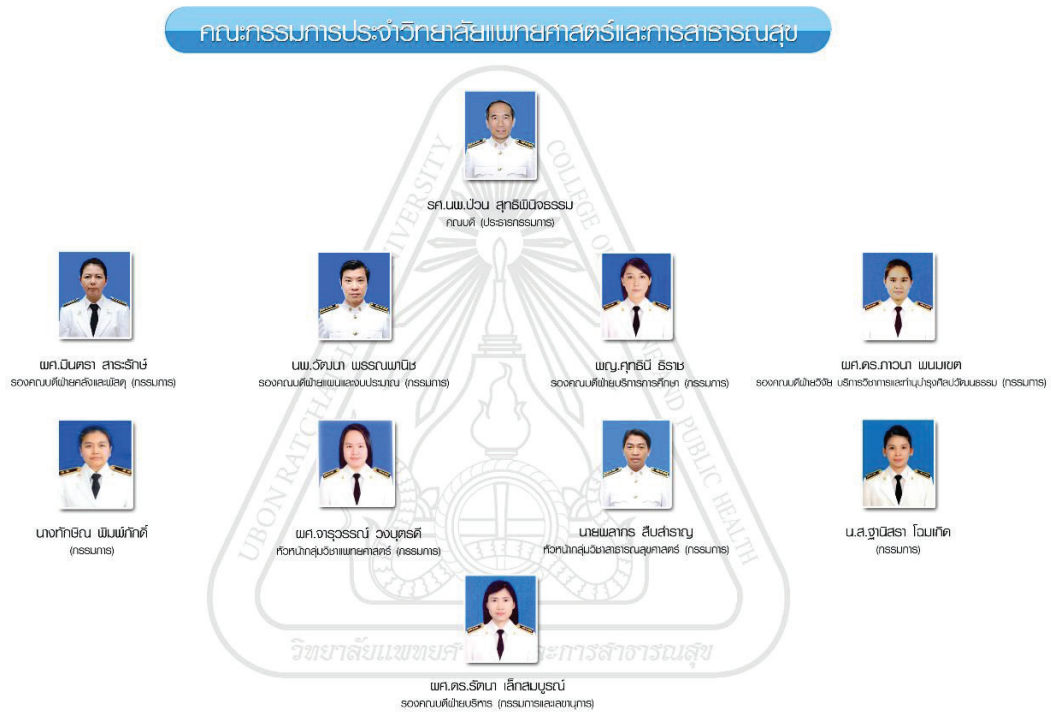

ภาพที่ 2 คณะกรรมการประจำวิทยาลัยแพทยศาสตร์และการสาธารณสุข

รายนามคณะกรรมการประจำวิทยาลัยแพทยศาสตร์และการสาธารณสุข

- | | |
|---|------------------------------|
| 1. คณบดีวิทยาลัยแพทยศาสตร์และการสาธารณสุข | ประธานกรรมการ |
| 2. รองคณบดีฝ่ายคลังและพัสดุ | กรรมการ |
| 3. รองคณบดีฝ่ายแผนและงบประมาณ | กรรมการ |
| 4. รองคณบดีฝ่ายบริการการศึกษา | กรรมการ |
| 5. รองคณบดีฝ่ายวิจัย บริการวิชาการ และทำนุบำรุงศิลปวัฒนธรรม | กรรมการ |
| 6. หัวหน้ากลุ่มวิชาแพทยศาสตร์ | กรรมการ |
| 7. หัวหน้ากลุ่มวิชาสาธารณสุขศาสตร์ | กรรมการ |
| 8. นางทักษิณ พิมพ์ภักดิ์ | กรรมการประเภทดูแลแทนคณาจารย์ |
| 9. นางสาวฐาติสร โฉมเกิด | กรรมการประเภทดูแลแทนคณาจารย์ |
| 10. รองคณบดีฝ่ายบริหาร | กรรมการและเลขานุการ |

คณะกรรมการบริหารวิทยาลัยแพทยศาสตร์และการสาธารณสุข



ภาพที่ 3 คณะกรรมการบริหารวิทยาลัยแพทยศาสตร์และการสาธารณสุข

บทบาทและหน้าที่

1. ควบคุมดูแลเชิงนโยบาย การบริหารจัดการ ควบคุมการปฏิบัติงาน ติดตามประเมินผลการดำเนินงานของหน่วยงานและบุคลากรในกำกับ
2. อนุมัติ ลงนาม และดำเนินการในเรื่องต่างๆ ตามที่ได้รับมอบหมายหรือมอบอำนาจจากคณบดี

ผลการดำเนินงานของคณะกรรมการบริหารวิทยาลัยแพทยศาสตร์และการสาธารณสุข ในรอบปี 2558

1. ได้มีการดำเนินการให้มีการจัดทำข้อบังคับ ประกาศ และระเบียบที่เกี่ยวข้องกับการบริหารจัดการโรงพยาบาลมหาวิทยาลัยอุบลราชธานี และการบริหารงานบุคคลของวิทยาลัยแพทยศาสตร์และการสาธารณสุข ซึ่งมีผลทำให้การบริหารจัดการต่างๆเป็นระบบมากยิ่งขึ้น
2. จัดทำแผนของบประมาณและได้รับงบลงทุนสนับสนุนจากรัฐบาลเป็นจำนวนเงิน 194 ล้านบาทสำหรับการพัฒนาโรงพยาบาลมหาวิทยาลัยอุบลราชธานี ในระยะที่ 2 เพื่อเตรียมพร้อมเปิดใช้งานในปี พ.ศ. 2561-2562 ต่อไป
3. ดำเนินการในการขออนุมัติก่อสร้างพระราชานุสาวรีย์ สมเด็จพระมหิตลาธิเบศร อดุลยเดชวิกรมพระบรมราชชนก และสมเด็จพระศรีนครินทราบรมราชชนนี พร้อมด้วยลานราชานุสาวรีย์เพื่อประดิษฐานบริเวณหน้าอาคารวิทยาลัยแพทยศาสตร์และการสาธารณสุข โดยได้รับการอนุมัติจากกรมศิลปากรให้สามารถดำเนินการได้
4. มีการดำเนินการที่สามารถทำให้วิทยาลัยแพทยศาสตร์และการสาธารณสุข รับนักศึกษาเพิ่มขึ้นได้ทั้งในหลักสูตรแพทยศาสตรบัณฑิต วิทยาศาสตร์บัณฑิต สาขาสาธารณสุขศาสตร์ และวิทยาศาสตร์มหาบัณฑิต สาขาชีวเวชศาสตร์



5. มีการพัฒนาระบบการให้บริการของงานผู้ป่วยนอกทำให้งานบริการทางการแพทย์มีการเปิดให้บริการเพิ่มขึ้นในส่วนงานทันตกรรม งานกายภาพบำบัด ศูนย์ฟิตเนส และการตรวจสุขภาพนักศึกษาใหม่ทั้งหมดของมหาวิทยาลัยอุบลราชธานี
6. มีการดำเนินการในด้านต่างๆ ที่สามารถทำให้วิทยาลัยแพทยศาสตร์และการสาธารณสุข มีความสามารถในการบริหารจัดการงานตามพันธกิจในด้านต่างๆ ที่เป็นไปตามแผนและมีผลการดำเนินงานในภาพรวมที่ดีขึ้นเรื่อยๆทุกปีตามลำดับ



สรุปผลการดำเนินงานของวิทยาลัยแพทยศาสตร์และการสาธารณสุข

ในปีงบประมาณ 2558 วิทยาลัยแพทยศาสตร์และการสาธารณสุข ได้ดำเนินการจัดทำแผนปฏิบัติการประจำปี และจัดสรรงบประมาณเพื่อสนับสนุนการดำเนินงานในด้านต่างๆ ภายในวิทยาลัยแพทยศาสตร์และการสาธารณสุข โดยมีการสรุปผลการดำเนินงาน ตลอดจนจุดเด่นและจุดอ่อนของผลการดำเนินงาน ในรอบปีงบประมาณ 2558 ดังนี้

ด้านการผลิตบัณฑิต

ในปีการศึกษา 2558 วิทยาลัยแพทยศาสตร์และการสาธารณสุข เปิดรับนักศึกษาระดับปริญญาตรีจำนวน 2 หลักสูตร และระดับปริญญาโท จำนวน 1 หลักสูตร โดยมีวิธีและระบบการรับนักศึกษา ดังนี้

หลักสูตรแพทยศาสตรบัณฑิต โครงการการผลิตแพทย์เพิ่มเพื่อชาวชนบท ซึ่งเป็นโครงการระหว่างกระทรวงสาธารณสุขและกระทรวงศึกษาธิการ โดยเปิดรับเฉพาะผู้ที่มีภูมิลำเนาในเขตพื้นที่ภาคตะวันออกเฉียงเหนือ 4 จังหวัด ได้แก่ อุบลราชธานี อำนาจเจริญ ยโสธร และศรีสะเกษ

หลักสูตรวิทยาศาสตร์บัณฑิต สาขาวิชาสาธารณสุขศาสตร์ การรับนักศึกษาเข้าศึกษามี 2 วิธี ได้แก่ วิธีรับผ่านส่วนกลาง (Admissions) การคัดเลือกบุคคลเข้าศึกษาจะดำเนินการคัดเลือกจากองค์ประกอบที่พอ. กำหนด และวิธีรับตรง การคัดเลือกบุคคลเข้าศึกษาจะดำเนินการคัดเลือกโดยมหาวิทยาลัยกำหนด

หลักสูตรวิทยาศาสตรมหาบัณฑิต สาขาวิชาชีวเวชศาสตร์ มีวิธีการรับเข้าศึกษา ดังนี้

- แผน ก แบบ ก1 เป็นผู้สำเร็จการศึกษาปริญญาบัณฑิต แพทยศาสตรบัณฑิต ทันตแพทยศาสตรบัณฑิต สัตวแพทยศาสตรบัณฑิต เกษตรศาสตรบัณฑิต หรือเทียบเท่า โดยมีคะแนนเฉลี่ยสะสมไม่ต่ำกว่า 3.00 และเป็นผู้ที่มีประสบการณ์ในการทำวิจัยในสาขาที่เกี่ยวข้อง โดยมีผลงานวิจัยที่ได้รับการตีพิมพ์หรือเผยแพร่หรือได้รับการรับรอง หรือในสาขาวิทยาศาสตร์บัณฑิต สาขาเทคนิคการแพทย์ กายภาพบำบัด รังสีเทคนิค พยาบาลศาสตรบัณฑิต สาธารณสุขศาสตรบัณฑิต หรือวิทยาศาสตรบัณฑิตด้านวิทยาศาสตร์ในสาขาที่เกี่ยวข้อง โดยมีคะแนนเฉลี่ยสะสมไม่ต่ำกว่า 3.25 และเป็นผู้ที่มีประสบการณ์ในการทำวิจัยในสาขาที่เกี่ยวข้อง โดยมีผลงานวิจัยที่ได้รับการตีพิมพ์หรือเผยแพร่หรือได้รับการรับรอง
- แผน ก แบบ ก 2 เป็นผู้สำเร็จการศึกษาปริญญาบัณฑิต แพทยศาสตรบัณฑิตทันตแพทยศาสตรบัณฑิต สัตวแพทยศาสตรบัณฑิต เกษตรศาสตรบัณฑิต หรือวิทยาศาสตรบัณฑิต สาขาเทคนิคการแพทย์ กายภาพบำบัด รังสีเทคนิค พยาบาลศาสตรบัณฑิต สาธารณสุขศาสตรบัณฑิต หรือวิทยาศาสตรบัณฑิตด้านวิทยาศาสตร์ในสาขาที่เกี่ยวข้อง โดยมีคะแนนเฉลี่ยสะสมไม่ต่ำกว่า 2.50 หากคุณสมบัติไม่เป็นไปตามข้างต้นให้พิจารณาคุณสมบัติอื่นเพิ่มเติมตามประกาศของมหาวิทยาลัยแพทยศาสตร์และการสาธารณสุข โดยผ่านความเห็นชอบของคณะกรรมการบริหารหลักสูตรฯ กำหนด

ในปี 2558 วิทยาลัยแพทยศาสตร์และการสาธารณสุข รับนักศึกษา เข้าศึกษาในทุกหลักสูตรทั้งสิ้นจำนวน 201 คน เป็นนักศึกษาระดับปริญญาตรีจำนวน 196 คน โดยแบ่งเป็น หลักสูตรแพทยศาสตรบัณฑิตจำนวน 48 คนและหลักสูตรสาธารณสุขศาสตรบัณฑิต จำนวน 148 คน ระดับปริญญาโท จำนวนทั้งสิ้น 5 คน

ในปีการศึกษา 2557 วิทยาลัยแพทยศาสตร์และการสาธารณสุข มีจำนวนผู้สำเร็จการศึกษาในทุกหลักสูตร จำนวนทั้งสิ้น 69 คน โดยแบ่งเป็นหลักสูตรแพทยศาสตรบัณฑิต จำนวน 15 คน และหลักสูตรสาธารณสุขศาสตรบัณฑิต จำนวน 54 คน จากการสำรวจข้อมูลภาวะการมีงานทำของผู้สำเร็จการศึกษาภายใน 1 ปี จากผู้สำเร็จการศึกษาในปีการศึกษา 2557 จำนวนทั้งสิ้น 69 คน มีผู้ตอบแบบสำรวจ จำนวน



ทั้งสิ้น 66 คน คิดเป็นร้อยละ 95.65 ผลการสำรวจพบว่า บัณฑิตได้งานทำจำนวน 43 คน คิดเป็นร้อยละ 70.49 และบัณฑิตที่ยังไม่ได้งานทำจำนวน 23 คน คิดเป็นร้อยละ 29.51

ตารางที่ 1 สรุปจุดเด่นและจุดอ่อนของผลการดำเนินงานด้านการผลิตบัณฑิต ในปีงบประมาณ 2558

จุดเด่น	จุดอ่อน	แนวทางแก้ไข/พัฒนาจุดอ่อน
<p>1.หลักสูตรมีรูปแบบการเรียนการสอนที่เน้นผู้เรียนเป็นสำคัญทุกหลักสูตร ซึ่งมีการพัฒนารูปแบบการจัดการเรียนการสอน ข้อเสนอแนะของนักศึกษาและอาจารย์ผู้สอนมาอย่างต่อเนื่อง ในทุกระดับชั้น</p> <p>2.มีการจัดสรรทรัพยากรทั้งในรูปแบบงบประมาณ และการประสานความร่วมมือกับหน่วยงาน หรือสถานพยาบาลในชุมชน เพื่อเตรียมจัดประสบการณ์การเรียนรู้จากสถานการณ์จริง</p> <p>3.มีการประเมินการจัดการเรียนการสอน โดยเน้นการมีส่วนร่วมของผู้เรียน อาจารย์ และนักวิชาการศึกษาและนำผลการประเมินมาปรับปรุงการจัดการเรียนการสอนอย่างต่อเนื่อง</p> <p>4.มีการจัด knowledge management เกี่ยวกับการเรียนการสอนในองค์กร ทำให้มีการพัฒนาองค์ความรู้ในองค์กรอย่างต่อเนื่อง</p> <p>5.มีการสนับสนุนการเรียนการสอนโดยจัดระบบห้องสมุดโดยมีฐานข้อมูล online ง่ายต่อการสืบค้นข้อมูลของนักศึกษา และบุคลากร</p> <p>6.คณะกรรมการบริหารหลักสูตรฯ มีการประชุมอย่างสม่ำเสมอและมีส่วนร่วมจากทุกภาคส่วน สามารถแก้ไขปัญหากับการจัดการด้านการเรียนการสอนและหลักสูตรได้อย่างทันท่วงที</p> <p>7.มีสถาบันคู่ความร่วมมือที่มีศักยภาพ</p> <p>8.มีการจัดประชุมวิชาการของวิทยาลัยแพทยศาสตร์และการสาธารณสุข ส่งเสริมให้บุคลากรสายวิชาการได้นำเสนอผลงานวิจัย และกระตุ้นให้เกิดงานวิจัยมากขึ้น</p> <p>9.งานพัฒนานักศึกษามีการจัดกิจกรรมเสริมสร้างการเรียนรู้อย่างต่อเนื่อง และเป็นรูปธรรม</p>	<p>1.จัดตั้งหน่วยงานที่สนับสนุนการทำงาน และพัฒนาศักยภาพของหลักสูตรและบุคลากรในหลักสูตรและสถาบันคู่ความร่วมมือ โดยเฉพาะอาจารย์ประจำหลักสูตร อย่างเป็นรูปธรรมเพื่อให้การบริหารจัดการการเรียนการสอนเป็นไปอย่างราบรื่นและมีคุณภาพ รวมไปถึงการก้าวเข้าสู่ตำแหน่งทางวิชาการ</p> <p>2.พัฒนาระบบการคัดเลือกอาจารย์ การสร้างแรงจูงใจด้านความก้าวหน้าในการขอตำแหน่งทางวิชาการและระบบสวัสดิการ ให้มีอัตราการคงอยู่ที่สูง สร้างแรงจูงใจให้บุคลากรที่มีความรู้ความสามารถ เลือกลงมาทำงาน ทั้งนี้ เพื่อให้วิทยาลัยแพทยศาสตร์และการสาธารณสุข มีบุคลากรที่มีศักยภาพเพียงพอต่อการดำเนินงานอย่างมีประสิทธิภาพ</p> <p>3.วิทยาลัยแพทยศาสตร์และการสาธารณสุข มีนักศึกษา 2 หลักสูตร ที่จัดการเรียนการสอนแตกต่างกันทำให้มีช่วงเวลาการจัดกิจกรรมร่วมกันได้น้อย</p> <p>4.สถานที่จัดกิจกรรมของนักศึกษาในวิทยาลัยแพทยศาสตร์และการสาธารณสุข ยังไม่เพียงพอ</p>	<p>1.จัดตั้งคณะกรรมการหรือหน่วยงานที่จะสนับสนุนการทำงาน ของหลักสูตรและบุคลากร โดยเฉพาะอาจารย์ประจำหลักสูตร</p> <ul style="list-style-type: none"> -จัดให้มีการทำวิจัย การเขียนบทความทางวิชาการและการเรียนการสอนเพื่อพัฒนาการเรียนการสอนและการก้าวสู่ตำแหน่งทางวิชาการ -จัดให้มีการอบรมอาจารย์ร่วมกับสถาบันร่วมผลิตอย่างเป็นรูปธรรมต่อเนื่องเป็นประจำทุกปี เพื่อให้อาจารย์สามารถพัฒนาตนเองได้อย่างมีประสิทธิภาพ -สนับสนุนสถาบันร่วมผลิตทั้งในด้านบุคลากรและการสนับสนุนด้านอื่นๆ อย่างเพียงพอ <p>2.พัฒนาระบบการคัดเลือกอาจารย์ โดยให้เป็นไปตามความต้องการของหลักสูตรอย่างแท้จริงและมีคุณภาพ</p> <p>3.มีหน่วยงานที่เป็นรูปธรรมในการสร้างแรงจูงใจในการทำงานและความก้าวหน้ารวมทั้งระบบสวัสดิการต่างๆ</p> <p>4.จัดตารางกิจกรรมร่วมกันระหว่าง 2 หลักสูตร โดยจัดให้มีกิจกรรมกลางในการเชื่อมสัมพันธ์ของนักศึกษาและอาจารย์ 2 หลักสูตรอย่างต่อเนื่อง โดยให้มีตัวแทนของสโมสรนักศึกษาทั้ง 2 หลักสูตรเข้าร่วมในการกำหนดกิจกรรมร่วมกัน และเป็นหลักในการจัดกิจกรรม ทั้งนี้กิจกรรมต่างๆ ควรสามารถพัฒนาทักษะในศตวรรษที่ 21 ด้วย</p> <p>5.จัดให้มีสถานที่ในการจัดกิจกรรม</p>

จุดเด่น	จุดอ่อน	แนวทางแก้ไข/พัฒนาจุดอ่อน
<p>10. มีระบบอาจารย์ที่ปรึกษาที่เป็นระบบและมีการเชื่อมโยงกับนักศึกษาโดยตรงและปฏิบัติได้จริง</p> <p>11. มีกระบวนการจัดการเรียนการสอนที่เน้นการนำกระบวนการวิจัยมาใช้ในการพัฒนาองค์ความรู้หรือแก้ไขปัญหาสุขภาพชุมชน</p> <p>12. ผู้บริหารมีนโยบายและให้การสนับสนุนการทำกิจกรรมการพัฒนานักศึกษา โดยเฉพาะในเรื่องของการสร้างเสริมสุขภาพและการพัฒนาด้านคุณธรรม จริยธรรม</p> <p>13. วิทยาลัยแพทยศาสตร์ และการสาธารณสุข มีระบบอาจารย์ที่ปรึกษาอาจารย์ที่ปรึกษาชั้นปี เพื่อติดตามดูแลและให้คำแนะนำแก่นักศึกษาอย่างทั่วถึง</p> <p>14. วิทยาลัยแพทยศาสตร์ และการสาธารณสุข มีการประสานงานพัฒนานักศึกษากับสถาบันร่วมผลิตอย่างสม่ำเสมอ ทำให้นักศึกษาทุกชั้นปีได้ทำกิจกรรมร่วมกัน</p> <p>15. มีการจัดกิจกรรมที่นักศึกษาทั้งหลักสูตรแพทยศาสตร์และหลักสูตรสาธารณสุขศาสตร์ได้ทำร่วมกัน</p> <p>16. นักศึกษามีโอกาสได้เข้าร่วมกิจกรรมบริการวิชาการ ซึ่งเป็นโครงการที่คณาจารย์จัดเพื่อเสริมการเรียนรู้ในรายวิชาต่างๆ</p> <p>17. มีกิจกรรมด้านส่งเสริมคุณธรรมจริยธรรมสำหรับนักศึกษาตลอดหลักสูตร ทำให้นักศึกษาได้รับพัฒนาตนเองอย่างต่อเนื่อง</p> <p>18. มีการพัฒนาหลักสูตรบัณฑิตศึกษาหลักสูตรชีวเวชศาสตร์ ระดับปริญญาโท ซึ่งจะนำไปสู่การพัฒนาอาจารย์ การเรียนการสอน บทความและการวิจัยที่เพิ่มขึ้น</p>		<p>ของนักศึกษา โดยให้เป็นไปตามกิจกรรมต่างๆ ที่วิทยาลัยแพทยศาสตร์และการสาธารณสุขอนุมัติ</p>

ด้านการวิจัยและงานสร้างสรรค์

ในงบประมาณปี 2558 วิทยาลัยแพทยศาสตร์และการสาธารณสุข ได้รับงบประมาณสนับสนุนด้านโครงการวิจัยจำนวน จำนวนทั้งสิ้น 21 โครงการ เป็นจำนวนเงินรวมทั้งสิ้น 3,886,200 บาท แบ่งเป็น งบประมาณแผ่นดิน 1,686,200 บาท งบประมาณรายได้ 120,000 บาท และงบประมาณสนับสนุนจากแหล่งอื่น ๆ จำนวนทั้งสิ้น 2,080,000 บาท รวมเป็นจำนวนเงินรวมทั้งสิ้น 3,886,200 บาท

รางวัลนักวิจัยและโครงการวิจัยดีเด่นประจำปี 2558 ด้านการเรียนการสอนและวิจัยประจำวิทยาลัย แพทยศาสตร์และการสาธารณสุข บุคลากรที่ได้รับคัดเลือก ได้แก่ ผู้ช่วยศาสตราจารย์ ดร.สุรศักดิ์ แวนรัมย์ย์ ซึ่งได้รับใบประกาศเกียรติคุณจากอธิการบดี มหาวิทยาลัยอุบลราชธานี ในวันคล้ายวันสถาปนาครบรอบ 25 ปี มหาวิทยาลัยอุบลราชธานี เมื่อวันที่ 29 กรกฎาคม 2558 ณ ชั้น 2 อาคารเฉลิมพระเกียรติ 7 รอบ พระชนมพรรษา มหาวิทยาลัยอุบลราชธานี

แผนภูมิที่ 1 แสดงการเปรียบเทียบงบประมาณที่ได้รับสนับสนุนด้านการวิจัย ประจำปีงบประมาณ 2557-2558

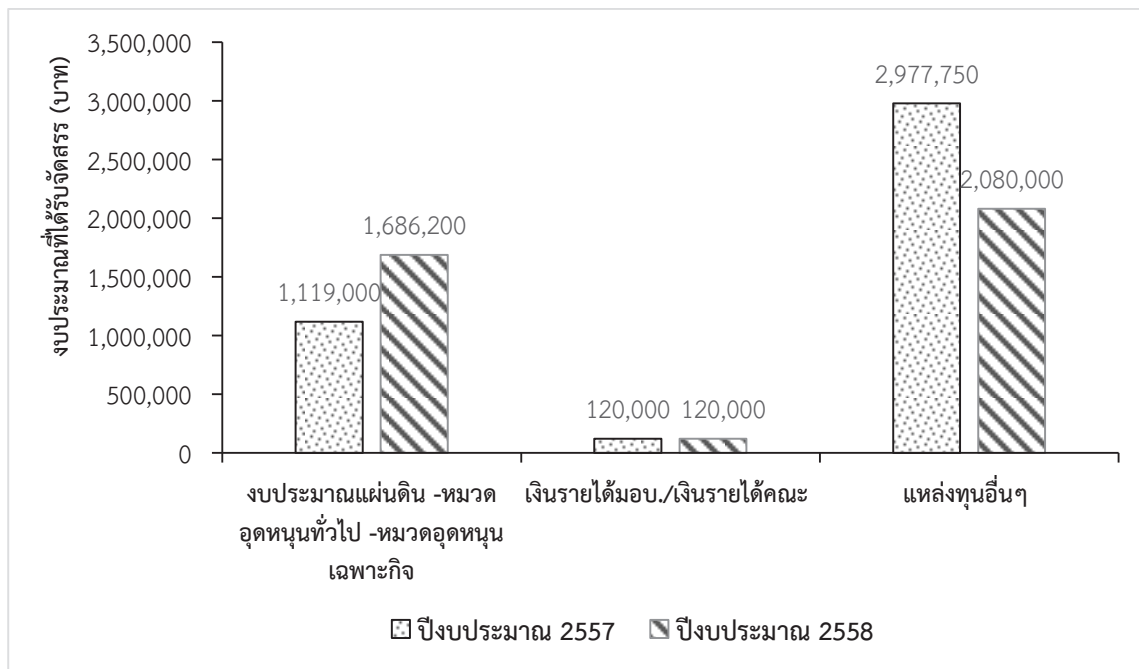

ตารางที่ 2 สรุปจุดเด่นและจุดอ่อนของผลการดำเนินงานด้านการวิจัยและงานสร้างสรรค์ในปีงบประมาณ 2558

จุดเด่น	จุดอ่อน	แนวทางแก้ไข/พัฒนาจุดอ่อน
1. มีผลงานตีพิมพ์ในวารสารระดับชาติและนานาชาติสม่ำเสมอ 2. ได้รับทุนวิจัยจากทั้งภายในและภายนอกอย่างต่อเนื่อง 3. มีเครื่องมือและอุปกรณ์ในการทำวิจัยที่ครบถ้วน	1. ผลงานวิชาการที่ตีพิมพ์ลงวารสารในระดับนานาชาติที่มีคุณภาพสูงมีปริมาณน้อย 2. นักวิจัยรุ่นใหม่ยังไม่กล้าขอทุนจากแหล่งทุนภายนอก 3. งานวิจัยที่นำไปใช้ประโยชน์ได้จริงมีปริมาณน้อย	1. ส่งเสริมการเขียนบทความและการใช้ภาษาอังกฤษในการเขียนบทความวิจัย โดยการจัดอบรมเชิงปฏิบัติการ และติดตามผลโดยให้ผู้เชี่ยวชาญจากภายนอกมาให้คำแนะนำ 2. ปรับปรุงโครงสร้างงานวิจัยให้มี impact มากขึ้น และให้เห็นประโยชน์ที่จะเกิดขึ้นจริง โดยการทำกิจกรรมนำเสนอโครงร่างก่อนส่งไปขอแหล่งทุน

ด้านการบริการวิชาการ

ในปีงบประมาณ 2558 วิทยาลัยแพทยศาสตร์และการสาธารณสุข ได้รับงบประมาณแผ่นดิน สนับสนุนการบริการวิชาการแก่ชุมชน จำนวนรวมทั้งสิ้น 17 โครงการ เป็นจำนวนเงิน 2,449,800 บาท โดย แบ่งเป็นการสร้างเสริมสุขภาพและบริการสุขภาพ เพื่อยกระดับคุณภาพชีวิตของชุมชนจำนวน 10 โครงการ เป็นจำนวนเงิน 1,324,900 บาท ถ่ายทอดเทคโนโลยี/ อบรมให้ความรู้ จำนวน 7 โครงการ เป็นจำนวนเงิน 1,124,900 บาท และเข้าผู้เข้าร่วมและผู้รับบริการ รวมจำนวนทั้งสิ้น 2,023 คน

แผนภูมิที่ 2 แสดงการเปรียบเทียบงบประมาณที่ได้รับสนับสนุนด้านการบริการวิชาการประจำปีงบประมาณ 2557-2558

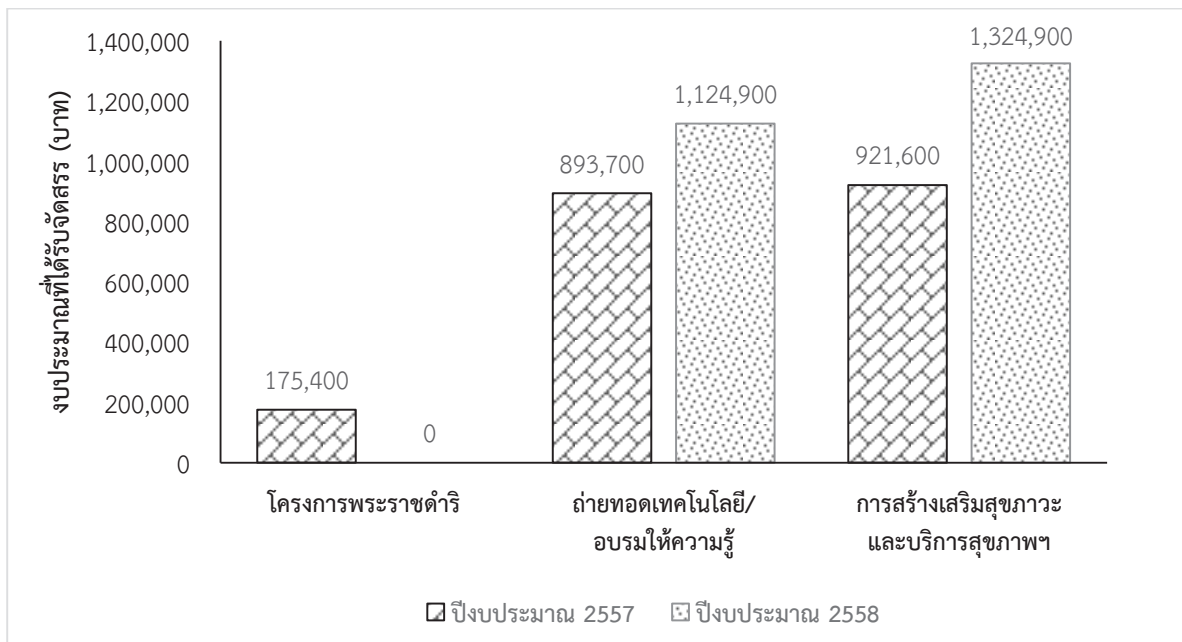

ตารางที่ 3 สรุปจุดเด่นและจุดอ่อนของผลการดำเนินงานด้านการบริการวิชาการในปีงบประมาณ 2558

จุดเด่น	จุดอ่อน	แนวทางแก้ไข/พัฒนาจุดอ่อน
1. มีการให้บริการวิชาการที่หลากหลาย โดยเฉพาะการออกให้บริการวิชาการด้านสุขภาพซึ่งถือว่าเป็นพันธกิจหลักของวิทยาลัย 2. มีการให้บริการวิชาการแก่ชุมชนเดิมอย่างต่อเนื่อง 3. มีการบูรณาการการให้บริการวิชาการกับการจัดการเรียนการสอนและการวิจัย 4. มีผลงานตีพิมพ์ในระดับชาติจากการให้บริการวิชาการในชุมชน	1. การให้บริการวิชาการยังไม่ตรงกับปัญหาและความต้องการของชุมชนที่แท้จริง 2. การประเมินผลโครงการบริการวิชาการหลังสิ้นสุดโครงการยังไม่ได้รับการนำมาแก้ไขหรือหาแนวทางสำหรับการจัดบริการวิชาการในครั้งถัดไป	1. สำรวจความต้องการของชุมชนด้วยแบบสอบถาม และจัดลำดับความสำคัญของปัญหา เพื่อนำมาจัดทำโครงการบริการวิชาการ 2. กำหนดให้ส่งบบประเมินโครงการหลังสิ้นสุดโครงการ และถ้าต้องการทำโครงการต่อเนื่องจะต้องนำผลประเมินโครงการมาปรับแก้ในการขอทุน เพื่อให้บริการวิชาการต่อไป



ด้านการทำนุบำรุงศิลปวัฒนธรรม

ในปีงบประมาณ 2558 วิทยาลัยแพทยศาสตร์และการสาธารณสุข มีการส่งเสริมและสนับสนุน เพื่อพัฒนางานด้านทำนุบำรุงศิลปวัฒนธรรม โดยบูรณาการกับการเรียนการสอน และกิจกรรมของนักศึกษา และร่วมสืบสาร ประเพณี และวัฒนธรรมของชุมชน ซึ่งได้รับงบประมาณแผ่นดิน สนับสนุนการบริการวิชาการแก่ชุมชน จำนวนรวมทั้งสิ้น 3 โครงการ เป็นจำนวนเงิน 335,000 บาท และเข้าผู้เข้าร่วมและผู้รับบริการ รวมจำนวนทั้งสิ้น 875 คน

แผนภูมิที่ 3 เปรียบเทียบงบประมาณที่ได้รับการสนับสนุน โครงการด้านการทำนุบำรุงศิลปวัฒนธรรม ประจำปีงบประมาณ 2555-2558

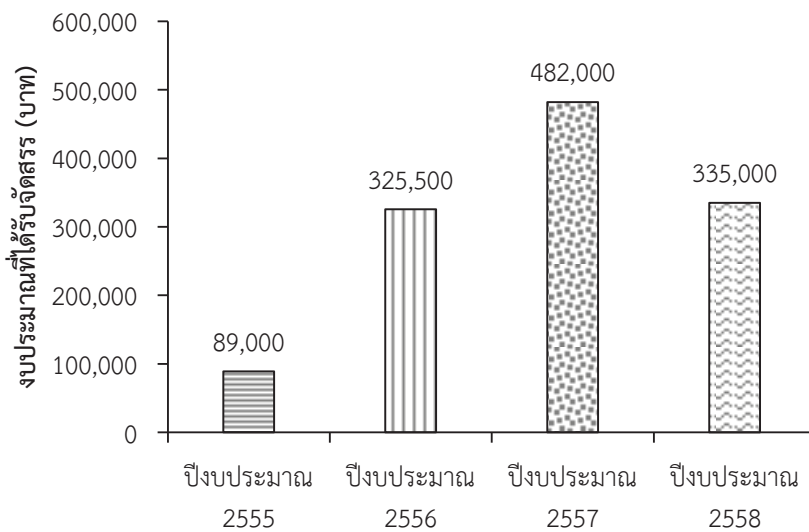

ตารางที่ 4 สรุปจุดเด่นและจุดอ่อนของผลการดำเนินงานด้านการทำนุบำรุงศิลปวัฒนธรรมในปีงบประมาณ 2558

จุดเด่น	จุดอ่อน	แนวทางแก้ไข/พัฒนาจุดอ่อน
1.การจัดโครงการทำนุบำรุงมีเป็นประจำทุกปีและต่อเนื่อง โดยเฉพาะโครงการที่แสดงความกตัญญูต่ออาจารย์ใหญ่ของนักศึกษาและบุคลากร ในวิทยาลัยแพทยศาสตร์และการสาธารณสุข 2.บุคลากรและนักศึกษา ตระหนักและสนใจเข้าร่วมกิจกรรมสม่ำเสมอ	1.จัดโครงการทำนุบำรุงเพียงปีละ 1-2 โครงการ เนื่องจากมีภารกิจในการทำกิจกรรมหลายด้าน 2.ยังไม่มีโครงการทำนุบำรุงที่เกี่ยวกับการฟื้นฟูวัฒนธรรม 3.ไม่ได้บูรณาการการจัดการเรียนการสอนและการวิจัยเข้ากับโครงการทำนุบำรุง	1.สำรวจกิจกรรมที่เกี่ยวข้องกับการทำนุบำรุงศิลปวัฒนธรรม และบูรณาการให้เข้ากับการเรียนการสอน 2.ส่งเสริมและสนับสนุนอาจารย์หรือบุคลากรที่สนใจทำโครงการทำนุบำรุงศิลปวัฒนธรรม เนื่องจากเป็นโครงการที่มีผู้สนใจทำน้อย

งานวิเทศสัมพันธ์และประชาสัมพันธ์

ด้านความร่วมมือกับต่างประเทศ

ในปีงบประมาณ 2558 งานวิเทศสัมพันธ์และประชาสัมพันธ์ ได้จัดโครงการอบรมเพื่อเตรียมความพร้อมสู่ประชาคมอาเซียน โดยวิทยาลัยแพทยศาสตร์และการสาธารณสุข ได้ดำเนินการจัดโครงการเตรียมความพร้อมเข้าสู่ประชาคมอาเซียน โดยกิจกรรมภายใต้โครงการประกอบด้วย การจัดอบรม บรรยายให้ความรู้เกี่ยวกับประชาคมอาเซียน การอบรมภาษาในกลุ่มประเทศอาเซียน การแลกเปลี่ยนอาจารย์และนักศึกษา โดยมีการจัดสรรงบประมาณเพื่อสนับสนุนการจัดโครงการดังกล่าว จำนวน 114,00 บาท (หนึ่งแสนหนึ่งหมื่นสี่พันบาทถ้วน)

ตารางที่ 5 สรุปโครงการ/กิจกรรม ภายใต้โครงการเตรียมความพร้อมเข้าสู่ประชาคมอาเซียน ประจำปีงบประมาณ 2558 วิทยาลัยแพทยศาสตร์และการสาธารณสุข

ลำดับ	โครงการ/กิจกรรม	วัน/เดือน/ปี/ สถานที่	งบประมาณที่ ได้รับจัดสรร	จำนวน ผู้เข้าร่วม
1	โครงการอบรมความรู้ทั่วไปและการใช้ภาษาของประเทศในกลุ่มอาเซียนเพื่อการสื่อสารเบื้องต้น	17-18 สิงหาคม 58	45,000 บาท	187 คน
2	โครงการอบรมภาษาญี่ปุ่นเบื้องต้นเพื่อเตรียมความพร้อมสู่ประชาคมอาเซียน	24 สิงหาคม – 4 กันยายน 58	69,000 บาท	103 คน
3	โครงการแลกเปลี่ยนนักศึกษาและบุคลากรกับสถาบันการศึกษาหน่วยงานในภูมิภาค	22-28 สิงหาคม 58	15,000 บาท	4 คน
4	โครงการแลกเปลี่ยนนักศึกษาแพทย์ระหว่างประเทศในภูมิภาคเอเชีย (AMSEPT) ณ ประเทศ ฟิลิปปินส์	2-10 พฤศจิกายน 57	งบประมาณจาก ส่วนกลาง	4 คน

ผลการดำเนินงานตามประเด็นยุทธศาสตร์ ประจำปีงบประมาณ 2558

ในปี 2558 วิทยาลัยแพทยศาสตร์และการสาธารณสุข ได้จัดทำแผนปฏิบัติการประจำปีและแผนงบประมาณสนับสนุนการดำเนินโครงการและกิจกรรมต่างๆภายใต้มาตรการของกลยุทธ์ จำนวนทั้งสิ้น 7 กลยุทธ์ โดยมีผลการดำเนินงานที่สำคัญจำแนกตามกลยุทธ์ ดังนี้

กลยุทธ์ที่ 1 สร้างบัณฑิตที่มีคุณภาพและสมรรถนะตามมาตรฐานสากล สามารถเรียนรู้และพัฒนาตนเองได้อย่างต่อเนื่อง มีคุณธรรม ความรับผิดชอบ ความพอเพียง จิตสำนึกที่ดี และมีความพร้อมเพื่อรองรับการเปิดประชาคมอาเซียนและการเปลี่ยนแปลงในศตวรรษที่ 21 โดยพัฒนาหลักสูตรให้ทันสมัย และจัดกระบวนการจัดการเรียนรู้ที่เน้นผู้เรียนเป็นสำคัญ และจัดให้มีทักษะการเรียนรู้จากประสบการณ์จริง

เป้าประสงค์ : บัณฑิตมีความรู้ความสามารถ มีคุณธรรมจริยธรรม ใฝ่รู้ และมีสมรรถนะในการประกอบอาชีพ เป็นที่ยอมรับของสังคม

มาตรการ

- 1.1 พัฒนาระบบการรับนักศึกษาเพื่อขยายโอกาสทางการศึกษาแก่นักศึกษาทั้งในและต่างประเทศ
- 1.2 พัฒนาหลักสูตรให้มีความทันสมัย มีความยืดหยุ่น มีความหลากหลาย มีมาตรฐานระดับสากล สอดคล้องกับความต้องการของสังคม ทิศทางการพัฒนาประเทศและเตรียมความพร้อมเข้าสู่ศตวรรษที่ 21
- 1.3 จัดระบบและกลไกการบริหารหลักสูตรทุกระดับให้ได้ตามเกณฑ์มาตรฐานคุณภาพ
- 1.4 ส่งเสริมและสนับสนุนการพัฒนากระบวนการจัดการเรียนรู้ที่เน้นผู้เรียนเป็นสำคัญให้ครบถ้วนทุกหลักสูตร ให้นักศึกษาสามารถเรียนรู้และพัฒนาตนเองได้อย่างต่อเนื่อง
- 1.5 ส่งเสริมและสนับสนุนกระบวนการเรียนรู้ที่ให้นักศึกษาได้ฝึกทักษะการทำงานเป็นทีม การหาประสบการณ์จากการทำจริงหรือสหกิจศึกษา การเรียนรู้ร่วมกับชุมชนและหน่วยงานทั้งภาครัฐและเอกชนทั้งในและต่างประเทศ
- 1.6 ส่งเสริมและสนับสนุนการพัฒนาระบบเทคโนโลยีและสารสนเทศ ส่งเสริมสนับสนุนการเรียนการสอนและแหล่งเรียนรู้ให้แก่ศึกษาอย่างพอเพียงและทั่วถึง
- 1.7 ส่งเสริมและสนับสนุนกิจกรรมเสริมหลักสูตรและกิจกรรมนอกหลักสูตรที่ส่งเสริมการเรียนรู้ตามกรอบมาตรฐานคุณวุฒิระดับอุดมศึกษาแห่งชาติทุกด้าน และมุ่งพัฒนานักศึกษาให้มีทักษะในการดำเนินชีวิตบนพื้นฐานความพอเพียง ตลอดจนปลูกฝังจิตสำนึกรักท้องถิ่นและความรับผิดชอบต่อสังคม
- 1.8 ส่งเสริมและสนับสนุนการจัดสวัสดิการและการสร้างสวัสดิภาพแก่นักศึกษาให้มีคุณภาพชีวิตที่ดี มีความปลอดภัยและมีความสุข
- 1.9 พัฒนาความรู้และทักษะของนักศึกษาและบัณฑิตเพื่อรองรับการเปิดประชาคมอาเซียน
- 1.10 สร้างความสัมพันธ์กับศิษย์เก่า ส่งเสริมและสนับสนุนให้ศิษย์เก่ามีส่วนร่วมในการพัฒนามหาวิทยาลัย
- 1.11 ส่งเสริมและสนับสนุนการสร้างเครือข่ายความร่วมมือทางวิชาการกับสถาบันอุดมศึกษาและหน่วยงานทั้งในประเทศและต่างประเทศ โดยเน้นกลุ่มประเทศอาเซียน
- 1.12 มีการส่งเสริมการพัฒนาพฤติกรรมด้านคุณธรรมจริยธรรมให้แก่นักศึกษา
- 1.13 พัฒนาระบบและกลไกเพื่อลดจำนวนการต้อออกการคงจำนวนนักศึกษาและให้นักศึกษาสามารถจบได้ตามระยะเวลาในหลักสูตร

1.14 พัฒนาระบบบริการจัดการอาคารสถานที่ที่ใช้ในการจัดการเรียนการสอน

1. การรับนักศึกษา

1.1 วิธีการรับนักศึกษา

ในปีการศึกษา 2558 วิทยาลัยแพทยศาสตร์และการสาธารณสุข เปิดรับนักศึกษาระดับปริญญาตรี จำนวน 2 หลักสูตร และระดับปริญญาโท จำนวน 1 หลักสูตร โดยมีวิธีและระบบการรับนักศึกษา ดังนี้

1.1.1 หลักสูตรแพทยศาสตรบัณฑิต โครงการการผลิตแพทย์เพิ่มเพื่อชาวชนบท ซึ่งเป็นโครงการระหว่างกระทรวงสาธารณสุขและกระทรวงศึกษาธิการ โดยเปิดรับเฉพาะผู้ที่มีภูมิลำเนาในเขตพื้นที่ภาคตะวันออกเฉียงเหนือ 4 จังหวัด ได้แก่ อุบลราชธานี อำนาจเจริญ โยโสธร และศรีสะเกษ

1.1.2 หลักสูตรวิทยาศาสตรบัณฑิต สาขาวิชาสาธารณสุขศาสตร์ การรับนักศึกษาเข้าศึกษามี 2 วิธี

- วิธีรับผ่านส่วนกลาง (Admissions) การคัดเลือกบุคคลเข้าศึกษาจะดำเนินการคัดเลือกจากองค์ประกอบที่ ทปอ. กำหนด
- วิธีรับตรง การคัดเลือกบุคคลเข้าศึกษาจะดำเนินการคัดเลือกโดยมหาวิทยาลัยกำหนด แบ่งเป็น 2 วิธี ได้แก่

1. วิธีรับตรงตามพื้นที่ เป็นการสอบคัดเลือกบุคคลเข้าศึกษาจากพื้นที่ต่างๆ ได้แก่ พื้นที่บริการ พื้นที่อีสาน และพื้นที่ภาคอื่นๆ ดังนี้

- รับตรงพื้นที่บริการ เป็นการรับนักเรียนที่เรียนอยู่ในโรงเรียนที่ตั้งอยู่ในเขตพื้นที่บริการของมหาวิทยาลัย ในภาคตะวันออกเฉียงเหนือ ได้แก่ อุบลราชธานี โยโสธร ร้อยเอ็ด ศรีสะเกษ อำนาจเจริญ มุกดาหาร สกลนคร นครพนม บุรีรัมย์ และสุรินทร์
- รับตรงพื้นที่อีสาน เป็นการรับนักเรียนที่เรียนอยู่ในโรงเรียนที่ตั้งอยู่ในเขตพื้นที่ในภาคตะวันออกเฉียงเหนือ 10 จังหวัด ซึ่งไม่ได้อยู่ในเขตพื้นที่บริการ

2. วิธีรับตรงตามโควตารับนักศึกษาโควตาเรียนดีชนบท และโควตาส่งเสริมผู้มีคุณธรรม

1.1.3 หลักสูตรวิทยาศาสตรมหาบัณฑิต สาขาวิชาชีวเวชศาสตร์ มีวิธีการรับเข้าศึกษา ดังนี้

1. แผน ก แบบ ก1 เป็นผู้สำเร็จการศึกษาปริญญาบัณฑิต และมีคุณสมบัติข้อใดข้อหนึ่งต่อไปนี้

1.1. แพทยศาสตรบัณฑิต ทันตแพทยศาสตรบัณฑิต สัตวแพทยศาสตรบัณฑิต เกษัตริศาสตรบัณฑิต หรือเทียบเท่า โดยมีคะแนนเฉลี่ยสะสมไม่ต่ำกว่า 3.00 และเป็นผู้ที่มีประสบการณ์ในการทำวิจัยในสาขาที่เกี่ยวข้อง โดยมีผลงานวิจัยที่ได้รับการตีพิมพ์หรือเผยแพร่หรือได้รับการรับรอง

1.2. วิทยาศาสตรบัณฑิต สาขาเทคนิคการแพทย์ กายภาพบำบัด รังสีเทคนิค พยาบาลศาสตรบัณฑิต สาธารณสุขศาสตรบัณฑิต หรือวิทยาศาสตรบัณฑิตด้านวิทยาศาสตร์ในสาขาที่เกี่ยวข้อง โดยมีคะแนนเฉลี่ยสะสมไม่ต่ำกว่า 3.25 และเป็นผู้ที่มีประสบการณ์ในการทำวิจัยในสาขาที่เกี่ยวข้อง โดยมีผลงานวิจัยที่ได้รับการตีพิมพ์หรือเผยแพร่หรือได้รับการรับรอง

1.3. หากคุณสมบัติไม่เป็นไปตามข้างต้น ให้พิจารณาคุณสมบัติอื่นเพิ่มเติมตามประกาศของวิทยาลัยแพทยศาสตร์และการสาธารณสุข โดยผ่านความเห็นชอบของคณะกรรมการบริหารหลักสูตรฯ กำหนด

2. แผน ก แบบ ก 2 เป็นผู้สำเร็จการศึกษาปริญญาบัณฑิต แพทยศาสตรบัณฑิตทันตแพทยศาสตรบัณฑิต สัตวแพทยศาสตรบัณฑิตเภสัชศาสตรบัณฑิต หรือวิทยาศาสตร์บัณฑิต สาขาเทคนิคการแพทย์ กายภาพบำบัด รังสีเทคนิค พยาบาลศาสตรบัณฑิต สาธารณสุขศาสตรบัณฑิต หรือวิทยาศาสตรบัณฑิตด้านวิทยาศาสตร์ในสาขาที่เกี่ยวข้อง โดยมีคะแนนเฉลี่ยสะสม ไม่ต่ำกว่า 2.50 หากคุณสมบัติไม่เป็นไปตามข้างต้นให้พิจารณาคุณสมบัติอื่นเพิ่มเติมตามประกาศของวิทยาลัยแพทยศาสตร์และการสาธารณสุข โดยผ่านความเห็นชอบของคณะกรรมการบริหารหลักสูตรฯ กำหนด

ตารางที่ 6 จำนวนผลการรับนักศึกษาในทุกหลักสูตร

ระดับปริญญาตรี :

หลักสูตร	วิธีการรับ			
	รับผ่านส่วนกลาง		รับตรง	
	จำนวน	ร้อยละ	จำนวน	ร้อยละ
หลักสูตรแพทยศาสตรบัณฑิต สาขาวิชาแพทยศาสตร์	-	-	48	100
หลักสูตรวิทยาศาสตรบัณฑิต สาขาวิชาสาธารณสุขศาสตร์	14	9.46	134	90.54

ระดับปริญญาโท :

หลักสูตร	วิธีการรับ			
	แผน ก แบบ ก1		แผน ก แบบ ก2	
	จำนวน	ร้อยละ	จำนวน	ร้อยละ
หลักสูตรวิทยาศาสตรมหาบัณฑิต สาขาวิชาชีวเวชศาสตร์	-	-	5	100

แผนภูมิที่ 4 แสดงการเปรียบเทียบการรับนักศึกษาในทุกหลักสูตร ประจำปีการศึกษา 2557-2558

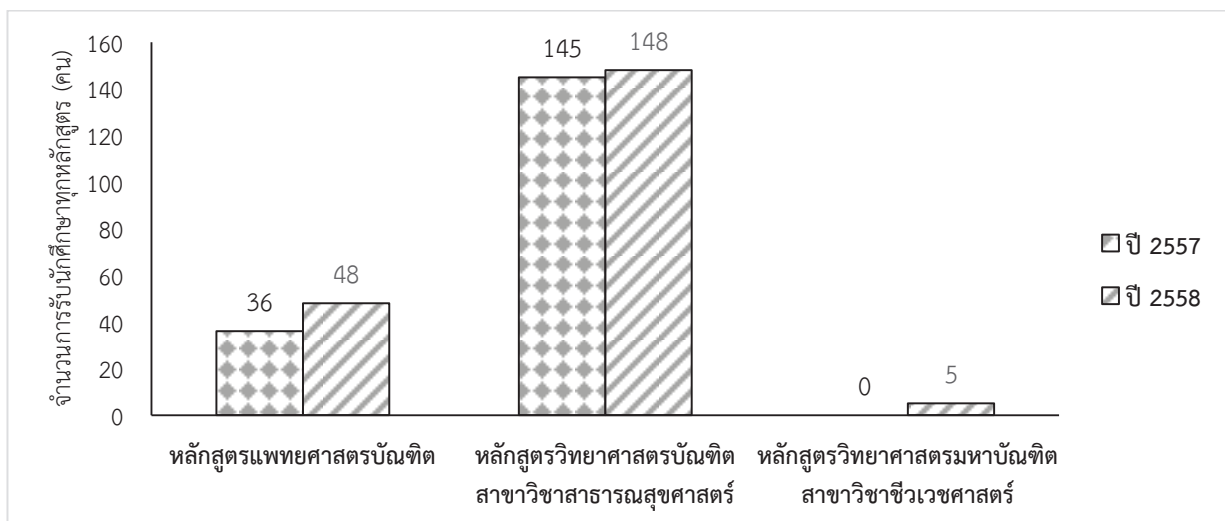

1.2 จำนวนนักศึกษา

ในปีการศึกษา 2558 วิทยาลัยแพทยศาสตร์และการสาธารณสุข รับนักศึกษาเข้าศึกษาในทุกหลักสูตร ทั้งสิ้นจำนวน 201 คนดังแสดงในตารางที่ 7

ตารางที่ 7 จำนวนนักศึกษาในทุกหลักสูตร ในปีการศึกษา 2557 – 2558

หลักสูตร	ปี 2557				ปี 2558				รวมทั้งสิ้น	การเพิ่มขึ้น/ลดลง
	ปริญญาตรี	ปริญญาโท	ปริญญาเอก	รวม	ปริญญาตรี	ปริญญาโท	ปริญญาเอก	รวม		
หลักสูตรแพทยศาสตรบัณฑิต	198	-	-	198	229	-	-	229	427	เพิ่มขึ้น
หลักสูตรวิทยาศาสตรบัณฑิต สาขาวิชาสาธารณสุขศาสตร์	346	-	-	346	442	-	-	442	788	เพิ่มขึ้น
หลักสูตรวิทยาศาสตรมหาบัณฑิต สาขาวิชาชีวเวชศาสตร์	-	-	-	-	-	5	-	5	5	เปิดรับปีแรก
รวม	544	-	-	544	671	5	-	671	1,220	

1.3 ผู้สำเร็จการศึกษา

ในการศึกษา 2557 เปิดสอนในระดับปริญญาตรี จำนวน 2 หลักสูตร คือ หลักสูตรแพทยศาสตรบัณฑิต และหลักสูตรวิทยาศาสตรบัณฑิต สาขาวิชาสาธารณสุขศาสตร์ โดยมีจำนวนผู้สำเร็จการศึกษา จำนวน 72 คน เป็นนักศึกษาในระดับปริญญาตรีทั้งหมด ซึ่งผลการสำรวจความพึงพอใจภาพรวมของผู้ใช้บัณฑิตในภาพรวมและรายด้านของคุณลักษณะตามอัตลักษณ์ของบัณฑิต แบ่งตามหลักสูตรที่เปิดสอน ดังนี้

2.1. หลักสูตรแพทยศาสตรบัณฑิต

1. ผลการประเมินด้านประสิทธิภาพของบัณฑิตด้านคุณธรรม จริยธรรม มีค่าเฉลี่ยเท่ากับ 4.09 คะแนน
2. ผลการประเมินด้านประสิทธิภาพของบัณฑิตด้านความรู้ วิชาการ วิชาชีพ มีค่าเฉลี่ยเท่ากับ 3.75 คะแนน
3. ผลการประเมินด้านประสิทธิภาพของบัณฑิตด้านทักษะทางปัญญา มีค่าเฉลี่ยเท่ากับ 4.10 คะแนน
4. ผลการประเมินด้านประสิทธิภาพของบัณฑิตด้านทักษะความสัมพันธ์ระหว่างบุคคลและความรับผิดชอบ มีค่าเฉลี่ยเท่ากับ 4.10 คะแนน
5. ผลการประเมินด้านประสิทธิภาพของบัณฑิตด้านทักษะการวิเคราะห์เชิงตัวเลข การสื่อสาร และการใช้เทคโนโลยี มีค่าเฉลี่ยเท่ากับ 3.75 คะแนน
6. ผลการประเมินด้านประสิทธิภาพของบัณฑิตด้านทักษะการปฏิบัติงาน มีค่าเฉลี่ยเท่ากับ 3.81 คะแนน
7. ผลการประเมินด้านประสิทธิภาพของบัณฑิตด้านอัตลักษณ์ของนักศึกษา มหาวิทยาลัยอุบลราชธานี มีค่าเฉลี่ยเท่ากับ 3.97 คะแนน

2.2. หลักสูตรวิทยาศาสตรบัณฑิต สาธารณสุขศาสตร์

1. ผลการประเมินด้านประสิทธิภาพของบัณฑิตด้านคุณธรรม จริยธรรม มีค่าเฉลี่ยเท่ากับ 4.21 คะแนน



2. ผลการประเมินด้านประสิทธิภาพของบัณฑิตด้านความรู้ วิชาการ วิชาชีพ มีค่าเฉลี่ย เท่ากับ 3.67 คะแนน
3. ผลการประเมินด้านประสิทธิภาพของบัณฑิตด้านทักษะทางปัญญา มีค่าเฉลี่ยเท่ากับ 3.75 คะแนน
4. ผลการประเมินด้านประสิทธิภาพของบัณฑิตด้านทักษะความสัมพันธ์ระหว่างบุคคลและ ความรับผิดชอบ มีค่าเฉลี่ยเท่ากับ 3.94 คะแนน
5. ผลการประเมินด้านประสิทธิภาพของบัณฑิตด้านทักษะการวิเคราะห์เชิงตัวเลข การ สื่อสาร และการใช้เทคโนโลยี มีค่าเฉลี่ยเท่ากับ 3.76 คะแนน
6. ผลการประเมินด้านประสิทธิภาพของบัณฑิตด้านทักษะการปฏิบัติงาน มีค่าเฉลี่ยเท่ากับ 4.00 คะแนน
7. ผลการประเมินด้านประสิทธิภาพของบัณฑิตด้านอัตลักษณ์ของนักศึกษา มหาวิทยาลัย อุบลราชธานี มีค่าเฉลี่ยเท่ากับ 3.93 คะแนน

2. การพัฒนาหลักสูตร

ในปีงบประมาณ 2558 วิทยาลัยแพทยศาสตร์และการสาธารณสุข เปิดการจัดการเรียนการสอนใน หลักสูตรต่างๆ จำนวนทั้งสิ้น 3 หลักสูตร แบ่งเป็นหลักสูตรในระดับปริญญาตรี จำนวน 2 หลักสูตร คือ หลักสูตรแพทยศาสตรบัณฑิตและหลักสูตรวิทยาศาสตรบัณฑิต สาขาวิชาสาธารณสุขศาสตร์ และหลักสูตรใน ระดับปริญญาโท จำนวน 1 หลักสูตร โดยดำเนินการปรับปรุงหลักสูตรให้เป็นไปตามมาตรฐานตามกรอบ TQF จำนวน 3 หลักสูตร ดังนี้

ตารางที่ 8 จำนวนหลักสูตรที่เปิดสอน

รายละเอียดหลักสูตร	ปริญญา ตรี	ปริญญา โท	ปริญญา เอก	รวม
จำนวนหลักสูตรที่เปิดสอน	2	1	-	3
จำนวนหลักสูตรที่ปรับปรุงมาตรฐานตามกรอบ TQF	2	1	-	3
จำนวนหลักสูตรที่ขออนุมัติเปิดใหม่	-	-	-	-
จำนวนหลักสูตรที่ขออนุมัติปิดหลักสูตร	-	-	-	-

3. การจัดการเรียนการสอนที่เน้นผู้เรียนเป็นสำคัญ

3.1. กลุ่มวิชาแพทยศาสตร์

3.1.1 การจัดการเรียนการสอนในระดับชั้นปรีคลินิก

ในปีงบประมาณ 2558 ได้จัดสรรงบประมาณเพื่อดำเนินการจัดโครงการ/กิจกรรม ที่เน้นผู้เรียนเป็นสำคัญ ดังนี้

ตารางที่ 9 รายละเอียดโครงการ/กิจกรรมที่เน้นผู้เรียนเป็นสำคัญ ในระดับชั้นปรีคลินิก

ลำดับ	โครงการ/กิจกรรม (อธิบายรายละเอียดการดำเนินงาน)	วัน/เดือน/ปี/สถานที่	งบประมาณ	จำนวนผู้เข้าร่วม
หลักสูตรแพทยศาสตรบัณฑิต (ชั้นปรีคลินิก)				
1	โครงการศึกษาดูงานระบบการดูแลผู้ป่วยแบบองค์รวม โรคเบาหวาน รายวิชาระบบต่อมไร้ท่อ	วันที่ 13 กุมภาพันธ์ 2558 โรงพยาบาลวารินชำราบ	3,350 บาท	อาจารย์ จำนวน 3 คน นักศึกษาชั้นปีที่ 2 จำนวน 36 คน รวมทั้งสิ้น 39 คน
2	โครงการฝึกปฏิบัติการจิตปัญญาศึกษาและสุนทรียสนทนาในรายวิชาการพัฒนาความเป็นนักวิชาชีพเวชกรรม	วันที่ 4-5 เมษายน 2558 ณ ห้อง cmp 122 วิทยาลัยแพทยศาสตร์และการสาธารณสุข	22,920 บาท	อาจารย์ จำนวน 3 คน บุคคลภายนอก 2 คน นักศึกษาชั้นปีที่ 2 จำนวน 36 คน รวมทั้งสิ้น 41 คน
3	โครงการศึกษาดูงานในรายวิชา ๑๙๐๑ ๒๐๑ หลักการทั่วไปทางวิทยาศาสตร์การแพทย์ 3	วันที่ 14 ตุลาคม 2557 ณ โรงพยาบาลมะเร็งจังหวัดอุบลฯ	3,580 บาท	อาจารย์ จำนวน 4 คน นักศึกษาแพทย์ จำนวน 36 คน รวมทั้งสิ้น 40 คน
4	โครงการฝึกปฏิบัติงานในรายวิชาการสร้างเสริมสุขภาพและประสบการณ์วิชาชีพแพทย์	วันที่ 13-18 สิงหาคม 2558 โรงพยาบาลตาดสูง โรงพยาบาลนาตาล โรงพยาบาลศรีเมืองใหม่ โรงพยาบาลเขื่องใน	85,000 บาท	นักศึกษาชั้นปีที่ 3 จำนวน 36 คน
5	กิจกรรมปฐมนิเทศนักศึกษาแพทย์ ชั้นปรีคลินิก	วันที่ 3 มิถุนายน 2558 ห้อง cmp 103 ชั้น 1 วิทยาลัยแพทยศาสตร์และการสาธารณสุข	1,890 บาท	อาจารย์ จำนวน 21 คน นักศึกษาชั้นปีที่ 2-3 จำนวน 72 คน รวมทั้งสิ้น 93 คน
6	กิจกรรมปฐมนิเทศนักศึกษาแพทย์ ก่อนขึ้นชั้นคลินิก	วันที่ 24 มีนาคม 2558 ห้อง cmp 101 ชั้น 1 วิทยาลัยแพทยศาสตร์และการสาธารณสุข	3,600 บาท	อาจารย์จำนวน 27 คน บุคคลภายนอก 5 นักศึกษาชั้นปีที่ 3 จำนวน 36 คน รวมทั้งสิ้น 68 คน
7	กิจกรรมเตรียมความพร้อมการจัดการเรียนการสอนโดยใช้ปัญหาเป็นพื้นฐาน	วันที่ 4 -5 มิถุนายน 2558 ณ ห้อง cmp 122 วิทยาลัยแพทยศาสตร์และการสาธารณสุข	2,880 บาท	อาจารย์-จำนวน 18 คน นักศึกษาชั้นปีที่ 1 จำนวน 36 คน รวมทั้งสิ้น 54 คน

3.1.2 การจัดเรียนการสอนในระดับชั้นคลินิกของโรงพยาบาลร่วมผลิต

3.1.2.1 ศูนย์แพทยศาสตรศึกษาชั้นคลินิก โรงพยาบาลสรรพสิทธิประสงค์

วิสัยทัศน์ เป็นสถาบันร่วมผลิตแพทย์ที่เป็นเลิศ 1 ใน 5 ของศูนย์แพทยศาสตรศึกษาใน

กระทรวงสาธารณสุขภายในปี 2560

วัฒนธรรม มุ่งมั่น สามัคคี พัฒนาต่อเนื่อง

ค่านิยม เก่งดี มีสุข เพียบพร้อมจริยธรรม

เป้าประสงค์และเจตน์จำนง

- 2.1. ร่วมผลิตบัณฑิตแพทย์
- 2.2. สนับสนุนและพัฒนางานวิจัย
- 2.3. บริการวิชาการ
- 2.4. ส่งเสริมกิจกรรมเพื่อทำนุบำรุงศิลปวัฒนธรรม

โครงสร้างการทำงานและลักษณะบุคลากรโดยรวมของศูนย์แพทย์

- **ลักษณะขององค์กร** : เป็นจุดศูนย์กลาง ทำหน้าที่ในการประสานงานกับภาควิชาต่างๆ และหน่วยงานที่เกี่ยวข้องในโรงพยาบาล
- **ลักษณะของบุคลากร** : มีความรู้ความสามารถเฉพาะด้านในแต่ละสาขาครอบคลุมครบทุกสาขา

แพทย์ประจำโรงพยาบาลสรรพสิทธิประสงค์มาดำรงตำแหน่งผู้อำนวยการศูนย์แพทยศาสตรศึกษา มีดังนี้

นายแพทย์ธีรพล	เจนวิทยา	นายแพทย์ชำนาญการพิเศษ	ปี พ.ศ.2545 – 2546
นายแพทย์มนต์ชัย	วิวัฒนาสิทธิพงศ์	นายแพทย์ชำนาญการพิเศษ	ปี พ.ศ.2546 – 2548
นายแพทย์หรรษา	แต่ศิริ	นายแพทย์ชำนาญการพิเศษ	ปี พ.ศ.2548 – 2556
นายแพทย์ศรัณย์	วรรณภาสนี	นายแพทย์ชำนาญการพิเศษ	ปี พ.ศ.2556 – 2557
นายแพทย์เจนฤทธิ์	วิตตะ	นายแพทย์เชี่ยวชาญ	ปี พ.ศ.2557 – 2557
นายแพทย์เสวต	ศรีศิริ	นายแพทย์เชี่ยวชาญ	ปี พ.ศ.2557 – ปัจจุบัน



แผนภูมิที่ 5 โครงสร้างสำนักงานศูนย์แพทยศาสตรศึกษา โรงพยาบาลสรรพสิทธิประสงค์

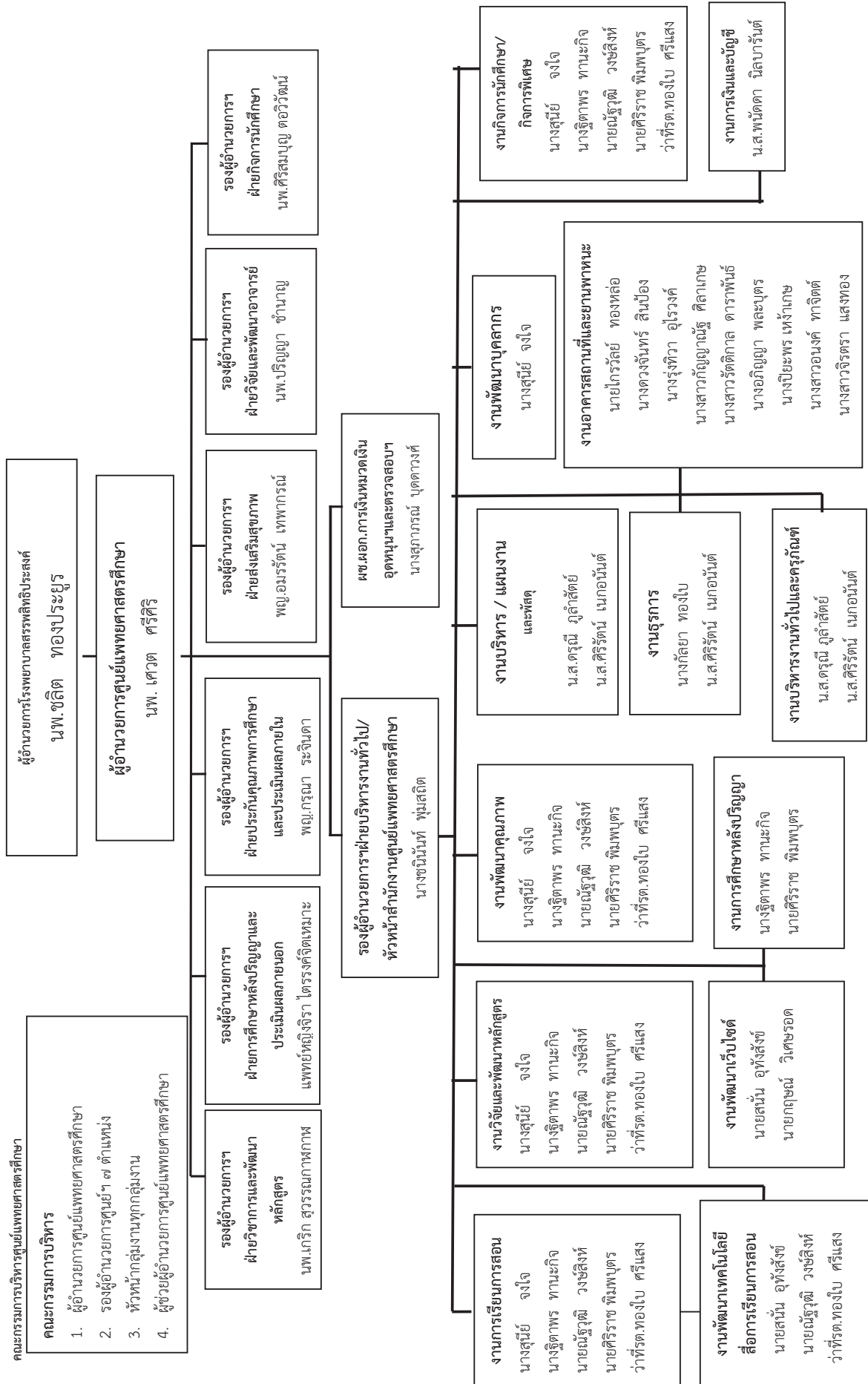

ตารางที่ 10 แสดงข้อมูลอาจารย์แพทย์ประจำศูนย์แพทยศาสตรศึกษา โรงพยาบาลสรรพสิทธิประสงค์

สาขา	แพทย์(คน)
1. อายุรศาสตร์	41
2. ศัลยศาสตร์	49
3. ศัลยศาสตร์ออร์โธปิดิกส์	14
4. กุมารเวชศาสตร์	21
5. สูติ-นรีเวชวิทยา	18
6. วิสัญญีวิทยา	16
7. เวชกรรมสังคม	7
8. รังสีวิทยา	11
9. โสต ศอ นาสิก	10
10. จักษุวิทยา	8
11. เวชศาสตร์ฟื้นฟู	4
12. เวชศาสตร์ฉุกเฉิน	4
13. จิตเวช	2
14. นิติเวช	1
15. พยาธิวิทยากายภาค	1
16. แพทย์แผนไทยฯ	1
17. อาชีวอนามัย	2
18. ธนาคารเลือด	1

การจัดการเรียนการสอนและหลักสูตร

ศูนย์แพทยศาสตรศึกษา โรงพยาบาลสรรพสิทธิประสงค์ มีการจัดการรับนักศึกษาแพทย์เข้าฝึกปฏิบัติงานในช่วงชั้นปีที่ 4-6 ระหว่างมหาวิทยาลัยขอนแก่น และมหาวิทยาลัยอุบลราชธานี ในช่วงปีการศึกษา 2558 มีจำนวนทั้งหมดนักศึกษา ดังนี้

ตารางที่ 11 จำนวนนักศึกษาแพทย์ในปีการศึกษา 2558

ชั้นปีที่	จำนวนนักศึกษา (คน)	
	มหาวิทยาลัยขอนแก่น	มหาวิทยาลัยอุบลราชธานี
นักแพทย์ศึกษาชั้นปีที่ 4	30	16
นักแพทย์ศึกษาชั้นปีที่ 5	30	17
นักแพทย์ศึกษาชั้นปีที่ 6	31	18

ตารางที่ 12 ตารางฝึกปฏิบัติงานนักศึกษาแพทย์ ชั้นปีที่ 4-6

ชั้นปีที่	มหาวิทยาลัยขอนแก่น		มหาวิทยาลัยอุบลราชธานี	
	จำนวนกลุ่ม	นักศึกษาต่อกลุ่ม	จำนวนกลุ่ม	นักศึกษาต่อกลุ่ม
นักแพทย์ศึกษาชั้นปีที่ 4	2	15:15	1	16
นักแพทย์ศึกษาชั้นปีที่ 5	2	15:15	1	17
นักแพทย์ศึกษาชั้นปีที่ 6	3	12:12:6	2	6:12

ตารางที่ 13 จำนวนนักศึกษาแพทย์และบัณฑิตแพทย์ (ปีการศึกษา 2547-2558)

ประเภท	รับเข้าศึกษา ม.ขอนแก่น (คน)	รับเข้าศึกษา ม.อุบลฯ (คน)	ขณะนี้กำลังศึกษา (คน)	จบการศึกษาแล้ว (คน)
แพทย์ 5 ปี	32	-	-	26
CPIRD	228	172	180	220
ODOD	93	-	54	39
รวม	353	172	234	285(6)

งานกิจกรรมนักศึกษา

ศูนย์แพทยศาสตรศึกษา โรงพยาบาลสรรพสิทธิประสงค์ มีการดำเนินการในกิจกรรมต่างๆ ในโครงการกิจกรรมด้านทำนุบำรุงศิลปวัฒนธรรม ประกอบไปด้วย

1. กิจกรรมปฐมนิเทศนักศึกษา
2. กิจกรรมร่วมปั่นจักรยาน
3. ปัจฉินิเทศ
4. ถวายเทียนพรรษา
5. เทิดพระเกียรติวันมหิดล
6. ประเพณีสงกรานต์

นอกจากนี้ ยังดำเนินการจัดกิจกรรมเพื่อสานสัมพันธ์สำหรับอาจารย์แพทย์และนักศึกษาแพทย์ ดังนี้

1. กิจกรรมสรรหาอาจารย์ที่ปรึกษา เพื่อเสริมประสบการณ์สำหรับนักเรียนแพทย์
2. กิจกรรมวันศุกร์
3. การศึกษาดูงานโรงงานเอทานอล
4. การศึกษาดูงานศูนย์วิจัยข้าว
5. การศึกษาดูงานเสริมประสบการณ์ สวนสัตว์จังหวัดอุบลราชธานี
6. การศึกษาดูงาน ปลูกหม่อนเลี้ยงไหม
7. กิจกรรมไหว้พระ 9 วัด
8. กิจกรรมศึกษาดูงานพิพิธภัณฑ์ อุบลราชธานี
9. กิจกรรมเสริมประสบการณ์ วัดศรีนวล
10. กิจกรรมเสริมประสบการณ์ น้ำตกสร้อยสวรรค์ – ผาแต้ม

11. กิจกรรมเสริมประสบการณ์ กระโดดหอสูงกองบิน 21
12. กิจกรรมวิชาการเสริมประสบการณ์ นักศึกษาแพทย์ชั้นปีที่ 6
13. กิจกรรมพบอาจารย์ที่ปรึกษา เพื่อบริการส่งเสริมการเรียนการสอนนักศึกษาแพทย์
14. กิจกรรมทบทวนความรู้เพื่อสอบ NL 2-3
15. กิจกรรมจัดอบรม ACLS
16. กิจกรรมพัฒนาวิชาการเรื่องกฎหมายสำหรับแพทย์
17. กิจกรรมเตรียมความพร้อม Extern
18. กิจกรรมด้านจริยธรรม

งานการเรียนการสอน

1. แผนการศึกษาศูนย์แพทยศาสตรศึกษา โรงพยาบาลสรรพสิทธิประสงค์ จังหวัดอุบลราชธานี ประสานฝ่ายวิชาการของคณะแพทยศาสตร์ มหาวิทยาลัยขอนแก่น และคณะแพทยศาสตร์และการสาธารณสุขมหาวิทยาลัยอุบลราชธานี เพื่อดำเนินการจัดตารางเรียนนักศึกษาชั้นปีที่ 4-6 พร้อมประสานกลุ่มงานต่างๆ ของโรงพยาบาลในการเรียนของนักศึกษาแพทย์แต่ละชั้นปี
2. การจัดการเรียนการสอน มีการอำนวยความสะดวกนักศึกษา ตั้งแต่การเริ่มการศึกษา จัดทำคู่มือเอกสาร ตำรา โสตทัศนอุปกรณ์ หุ่นสาธิต หุ่นจำลอง และสื่อการสอนของนักศึกษาและอาจารย์ทุกชนิด รวมทั้งห้องเรียนห้องประชุม อาคารสถานที่ต่างๆ การจัดการสอบต่าง ๆ รวมทั้งการทำงานร่วมกับบุคลากรในกลุ่มงานด้านการเรียนการสอนต่าง ๆ
3. การเบิกจ่ายค่าตอบแทน มีการจัดทำและตรวจสอบหลักฐานการเบิกจ่ายเงินค่าสอนนักศึกษาแพทย์ให้อาจารย์แพทย์ และกลุ่มงานในการเรียนการสอนต่างๆ ทุกช่วงเวลาการเรียนในแต่ละกลุ่ม

งานพัฒนาการศึกษาและประเมินผล

1. งานประกันคุณภาพการศึกษา ศูนย์แพทยศาสตรศึกษาได้มีการจัดการวางแผน และติดตามควบคุมดูแลในการประกันคุณภาพ โดยมีการแต่งตั้งอาจารย์แพทย์เป็นผู้ดูแลในการพัฒนางานการประกันคุณภาพโดยตรงและให้อาจารย์แพทย์แต่ละกลุ่มงานนำไปปฏิบัติและพัฒนากลุ่มงานตัวเองด้วย ในฐานะเป็นสถาบันสมทบร่วมผลิตแพทย์เพิ่ม เพื่อชาวชนบทในเรื่องประกันคุณภาพ รวมทั้งประสานงานเพื่อเป็นการพัฒนาให้ได้คุณภาพตามที่มหาวิทยาลัยต้องการ นอกจากนี้ยังจัดทำแผนการสอน และประมวลรายวิชาร่วมกับกลุ่มงานเพื่อประกอบการดำเนินการประกันคุณภาพการศึกษา เช่น เอกสารประกอบการประชุมคณะกรรมการประกันคุณภาพการศึกษา แบบประเมินการสอน เป็นต้น
2. งานประเมินผล
 - 2.1. นักศึกษา มีการจัดทำข้อมูลนักศึกษาแพทย์และเก็บข้อมูลผลการเรียนประวัติ โดยประสานกับหน่วยงานของฝ่ายวิชาการมหาวิทยาลัยขอนแก่น ฝ่ายวิชาการมหาวิทยาลัยอุบลราชธานี และประสานสำนักงานบริหารโครงการร่วมผลิตแพทย์เพิ่มเพื่อชาวชนบท



- 2.2. กิจกรรมการเรียนการสอน โดยดูแล และประสานกลุ่มงานในการพัฒนาการเรียนการสอน จัดทำ รวบรวม แบบประเมินการเรียนการสอนของนักศึกษาแพทย์ สรุปผลการเรียนและการประเมินผลนักศึกษาแพทย์
- 2.3. บัณฑิตแพทย์โครงการร่วมผลิตแพทย์เพิ่มเพื่อชาวชนบท ติดตามประเมินผลบัณฑิตแพทย์ โครงการผลิตแพทย์เพิ่มเพื่อชาวชนบทที่สำเร็จการศึกษา และไปปฏิบัติงานในโรงพยาบาล ตามภูมิลำเนา และดูแลอำนวยความสะดวกแก่อาจารย์แพทย์ในการออกนิเทศ และ ประเมินผลบัณฑิตแพทย์ในที่ต่างๆ ตามโครงการที่จัดเตรียมและเก็บข้อมูลประเมินผล
3. งานพัฒนาอาจารย์แพทย์ มีการดำเนินการสนับสนุนงบประมาณอาจารย์แพทย์ เพื่อเข้าร่วมประชุม ด้านแพทยศาสตรศึกษา นอกจากนี้ยังประสานงานและอำนวยความสะดวกให้กับอาจารย์แพทย์ใน การไปประชุม/ อบรม/สัมมนา เพื่อพัฒนาความรู้และทักษะด้านแพทยศาสตรศึกษาอย่างต่อเนื่อง
4. งานพัฒนาบุคลากร
 - 4.1. สนับสนุนบุคลากรเพื่อเข้าร่วมประชุมด้านแพทยศาสตรศึกษา
 - 4.2. ประสานงานและอำนวยความสะดวกให้กับบุคลากรในการไปประชุม/อบรม/สัมมนา เพื่อ พัฒนาความรู้และทักษะด้านแพทยศาสตรศึกษาอย่างต่อเนื่อง
 - 4.3. จัดโครงการศึกษาดูงาน ศูนย์แพทยศาสตรศึกษาอื่นๆ ปีละ 1 ครั้ง
5. บริหารงานทั่วไป
 - 5.1. จัดทำแผนงาน/โครงการตามแผนที่วางไว้โดยเน้นผู้เรียนเป็นสำคัญ นอกจากนี้มีการควบคุม ดูแล กำกับตรวจสอบประเมินผลตามตัวชี้วัด
 - 5.2. จัดเก็บประวัติเจ้าหน้าที่ ประเมินผลการปฏิบัติงานตามแผนบุคลากร จัดทำแผนพัฒนา บุคลากรให้มีความรู้ความสามารถตามตำแหน่ง ดูแลสวัสดิการของบุคลากร
 - 5.3. จัดทำแผนสำหรับสำนักงานและกลุ่มงานที่จัดทำกรเรียน การสอน รวมถึงพัสดุครุภัณฑ์ อาคารสถานที่ อุปกรณ์เครื่องใช้สำนักงานต่าง ๆ ตามระเบียบที่กำหนดไว้ ตรวจสอบเบิกจ่าย ครุภัณฑ์รวมทั้งจัดซื้อ และทำบัญชีครุภัณฑ์และจัดทำแผนบำรุงรักษา
6. งานธุรการทั่วไป บริหารการระบวนการทำงานสำนักงานทั่วไป และงานสารบรรณหนังสือราชการ ภายใน-ภายนอก การลงทะเบียน เสนอเกษียณหนังสือแจ้งเวียนผู้ที่เกี่ยวข้อง ดำเนินงานด้านเอกสาร การพิมพ์หนังสือราชการ หนังสือเอกสารต่างๆ ของสำนักงานศูนย์แพทยศาสตรศึกษา ประสานงาน ด้านต่างๆ จัดหายานพาหนะให้พร้อมใช้ และเพียงพอสำหรับอาจารย์และนักศึกษาแพทย์ด้านการ เรียนการสอน
7. งานหอพัก/ อาคารสถานที่
 - 7.1. ดูแลอาคารสถานที่ และความปลอดภัย และบริเวณรอบอาคารศูนย์แพทยศาสตรศึกษาและ อาคาร 7 ชั้นที่ศูนย์แพทยศาสตรศึกษารับผิดชอบ ให้พร้อมใช้งานของอุปกรณ์ต่างๆ
 - 7.2. จัดเตรียมห้องพัก และดูแลความสะอาดความเรียบร้อยของห้องพักก่อนเข้าพักและหลังออก จากห้องพักของแพทย์และนักศึกษาแพทย์ที่มาฝึกและปฏิบัติงาน



- 7.3. จัดผู้เข้าพัก และรับประสานงานการเข้าหอพักแก่ผู้มาติดต่อขอพัก ทั้งแพทย์และนักศึกษาแพทย์
- 8. งานโสตและทัศนูปกรณ์
 - 8.1. จัดเตรียมห้องเรียนและห้องประชุม รวมทั้งอุปกรณ์โสตทัศนูปกรณ์ สำหรับการเรียนการสอนนักศึกษาแพทย์ให้พร้อมใช้งาน และบริการห้องประชุมสำหรับผู้ใช้งาน
 - 8.2. มีการจัด ส่ง – ยืม อุปกรณ์ฝึก หุ่นจำลอง กล้องจุลทรรศน์ รวมถึงอุปกรณ์คอมพิวเตอร์
 - 8.3. มีการจัดทำเว็บไซต์และพัฒนาเว็บไซต์ และทำสื่อการเรียนการสอนอิเล็กทรอนิกส์ต่าง ๆ
- 9. งานบัญชีและการเงิน โดยประสานงานด้านการเงินและบัญชีระหว่างหน่วยงานและโรงพยาบาล ระหว่างสำนักบริหารโครงการร่วมผลิตแพทย์เพิ่มเพื่อชาวชนบทกระทรวงสาธารณสุข ประสานกับคณะแพทยศาสตร์ มหาวิทยาลัยขอนแก่นและวิทยาลัยแพทยศาสตร์และการสาธารณสุข มหาวิทยาลัยอุบลราชธานี รวมทั้งการเบิกจ่ายค่าตอบแทนและควบคุมดูแลการเบิกจ่ายงบประมาณ
- 10. แผนการพัฒนาต่อเนื่อง มีระบบการปรับปรุงผลการดำเนินการ โดยใช้กระบวนการ PDCA และเกณฑ์ TQA/EdPEX ที่คณะแพทยศาสตร์ มหาวิทยาลัยขอนแก่น ได้กำหนดไว้ มีการประเมินการจัดการเรียนการสอนของนักศึกษาแพทย์ ทุกกลุ่มเมื่อสิ้นสุดการเรียนการสอนในรายวิชา และจัดเวทีประเมินการจัดการเรียนการสอนระหว่างนักศึกษาแพทย์และอาจารย์ปีละ 2 ครั้ง ในกลางภาคและปลายภาคการศึกษา การประเมินคุณภาพการศึกษาทั้งภายในและภายนอกตามรอบเวลา การเยี่ยมบัณฑิตทุกคนที่จบการศึกษาในแต่ละปี และนำผลการประเมิน ข้อมูลป้อนกลับแจ้งเวียนหัวหน้ากลุ่มงาน ทุกกลุ่มงานเพื่อนำไปปรับปรุงกระบวนการ นวัตกรรมการเรียนการสอน

3.1.2.2. ศูนย์แพทยศาสตรศึกษาชั้นคลินิก โรงพยาบาลศรีสะเกษ



ภาพที่ 4 โครงสร้างศูนย์แพทยศาสตรศึกษาชั้นคลินิก โรงพยาบาลศรีสะเกษ

หลักสูตรที่จัดการเรียนการสอน คือหลักสูตรแพทยศาสตรบัณฑิต วิทยาลัยแพทยศาสตร์และการสาธารณสุข โดยประกอบด้วย 3 ชั้นปีดังนี้

ตารางที่ 14 หลักสูตรที่จัดการเรียนการสอน ศูนย์แพทยศาสตรศึกษา โรงพยาบาลศรีสะเกษ

ชั้นปีที่	รายวิชา	จำนวนหน่วยกิต
ชั้นปีที่ 4	1901 401 นิติเวชศาสตร์ 1 (Forensic medicine I)	1 หน่วยกิต
	1901 402 เวชศาสตร์ชุมชนและครอบครัว 3 (Family and community medicine III)	4 หน่วยกิต
	1901 403 ศัลยศาสตร์ 1 (Surgery I)	12 หน่วยกิต
	1901 404 สูติศาสตร์และนรีเวชวิทยา 1 (Obstetrics and Gynecology I)	12 หน่วยกิต
	1901 405 ออร์โธปิดิกส์ 1 (Orthopedics I)	5 หน่วยกิต
	1901 406 อายุรศาสตร์ 1 (Medicine I)	12 หน่วยกิต
	1901 407 เวชศาสตร์ฟื้นฟู (Rehabilitation medicine)	2 หน่วยกิต
ชั้นปีที่ 5	1901 501 กุมารเวชศาสตร์ 1 (Pediatrics I)	12 หน่วยกิต
	1901 502 จักษุวิทยา (Ophthalmology)	4 หน่วยกิต
	1901 503 จิตเวชศาสตร์ (Psychiatry)	4 หน่วยกิต
	1901 504 นิติเวชศาสตร์ 2 (Forensic medicine II)	1 หน่วยกิต
	1901 505 รังสีวิทยาคลินิก (Clinical radiology)	4 หน่วยกิต
	1901 506 วิสัญญีวิทยา (Anesthesiology)	3 หน่วยกิต
	1901 507 เวชศาสตร์ชุมชนและครอบครัว 4 (Family and community medicine IV)	4 หน่วยกิต
	1901 508 ศัลยศาสตร์ 2 (Surgery II)	6 หน่วยกิต
	1901 509 โสต คอ นาลิก และลาริงซ์วิทยา (Otorhinolaryngology)	4 หน่วยกิต
	1901 510 อายุรศาสตร์ 2 (Medicine II)	6 หน่วยกิต
ชั้นปีที่ 6	1901 601 กุมารเวชศาสตร์ 2 (Pediatrics II)	8 หน่วยกิต
	1901 602 ศัลยศาสตร์ 3 (Surgery III)	12 หน่วยกิต
	1901 603 สูติศาสตร์และนรีเวชวิทยา 2 (Obstetrics and Gynecology II)	6 หน่วยกิต
	1901 604 ออร์โธปิดิกส์ 2 (Orthopedics II)	6 หน่วยกิต
	1901 605 อายุรศาสตร์ 3 (Medicine III)	12 หน่วยกิต
	1901 619 เวชศาสตร์ฉุกเฉิน (Medical Emergency)	4 หน่วยกิต

ศูนย์แพทยศาสตรศึกษาชั้นคลินิก โรงพยาบาลศรีสะเกษ มีนักศึกษาปีการศึกษา 2558 รวมทั้งสิ้น 55 คน แบ่งเป็น

- นักศึกษาแพทย์ชั้นปีที่ 4 จำนวน 16 คน
- นักศึกษาแพทย์ชั้นปีที่ 5 จำนวน 23 คน
- นักศึกษาแพทย์ชั้นปีที่ 6 จำนวน 16 คน



ศูนย์แพทยศาสตรศึกษาชั้นคลินิก โรงพยาบาลศรีสะเกษจัดให้มีกิจกรรมเสริมหลักสูตรทั้งหมด 10 กิจกรรม ดังนี้

1. งานปฐมนิเทศนักศึกษาชั้นชั้นคลินิก
2. โครงการสร้างเสริมทักษะชีวิต
3. โครงการอบรมเชิงปฏิบัติการ CPR
4. กิจกรรมวันไหว้ครู
5. วันมหิดล
6. โครงการหมอของแผ่นดิน
7. โครงการพัฒนาบทบาทนักศึกษาแพทย์
8. กีฬาสี
9. กิจกรรมสร้างเสริมสุขภาพนักศึกษา
10. กิจกรรมเข้าค่ายอาสา ปันน้ำใจรักการอ่าน

ผลงานวิจัย นวัตกรรม และงานสร้างสรรค์

ผลงานวิจัย และงานสร้างสรรค์ ที่ตีพิมพ์ และเผยแพร่ทั้งในและต่างประเทศของคณาจารย์และบุคลากรศูนย์แพทยศาสตรศึกษาชั้นคลินิก โรงพยาบาลศรีสะเกษ มีทั้งหมด 10 ผลงาน ดังนี้

ตารางที่ 15 แสดงผลงานวิจัย นวัตกรรม และงานสร้างสรรค์ของคณาจารย์และบุคลากร ศูนย์แพทยศาสตรศึกษาชั้นคลินิก โรงพยาบาลศรีสะเกษ

ที่	ชื่อเรื่องงานวิจัย/Title	ผู้วิจัย/Researcher
1	การศึกษาผลการตรวจสมรรถภาพปอด และปัจจัยเสี่ยงของการเกิดโรคในผู้ป่วยโรคปอดอุดกั้นเรื้อรังโรงพยาบาลศรีสะเกษ	พญ.กฤษณา ดิยวรรณันท์
2	ปัญหาของนักศึกษาแพทย์ที่เริ่มขึ้นชั้นคลินิกของศูนย์แพทยศาสตรศึกษาชั้นคลินิกโรงพยาบาลศรีสะเกษ	พญ.แคทรียา เทนสิทธิ์
3	ฟื้นฟูด้วยใจ ไกล่ไกลช่วยกัน เครือข่ายเวชศาสตร์ฟื้นฟู จังหวัดศรีสะเกษ	พญ.เดือนฉาย โพธิ์งาม
4	ปัจจัยที่มีผลต่ออัตราการตายของผู้ป่วย HAP ในโรงพยาบาลศรีสะเกษ	พญ.ฉัฐสุดา สุกทน
5	เปรียบเทียบการรักษาด้วยสาร Surfactant ในผู้ป่วยเด็กคลอดก่อน กำหนดที่มีปัญหา เรื่อง Respiratory distress Syndrome	พญ.พิศประภา น้อยมิ่ง
6	อุบัติการณ์ของ Invasive aspergillosis ในผู้ป่วยมะเร็ง เม็ดเลือดขาวชนิดเฉียบพลัน Acute myeloid leukemia ที่ได้รับการรักษาด้วยเคมีบำบัด ในโรงพยาบาลศรีสะเกษ	พญ.กัญญาพร เจริญประเสริฐ
7	ปัจจัยที่ทำให้ผู้ป่วยติดเชื้อในกระแสเลือดรอดชีพใน 30 วัน	นพ.ประกาศิต เทนสิทธิ์
8	Cecal Perforation from Necator americanus : A case report	นพ.วสันต์ นันทสันติ
9	ปัญหาการพุดซ้ำในผู้ป่วยเด็ก โรงพยาบาลศรีสะเกษ	พญ.นิติภรณ์ บุขบงก์
10	การศึกษาผลการใช้แนวทางการดูแลผู้ป่วยที่เข้ารับการรักษาตัดกระดุกสันหลังช่วงคอ โรงพยาบาลศรีสะเกษ	นพ.ปิยพงษ์ ดิยวรรณันท์

การบริการวิชาการ

ศูนย์แพทยศาสตรศึกษาชั้นคลินิก โรงพยาบาลศรีสะเกษมีโครงการหรือกิจกรรมด้านการบริการ วิชาการมีทั้งหมด 10 โครงการดังนี้

1. โครงการคลินิกวิจัย
2. โครงการอบรมสัมมนาเชิงปฏิบัติการเรื่อง ทักษะการออกข้อสอบ OSCE
3. อบรมหลักสูตร Exploratory Course in Medical Education for “rookie” teacher
 - ปีงบประมาณ 2558
 - CPIRD Conference 2015
 - อบรมหลักสูตร Essential Course for Medical Educator
 - อบรมหลักสูตรแพทยศาสตรศึกษาสำหรับเจ้าหน้าที่
 - COACHING AND MENTORING roles of medical teachers
 - อบรมหลักสูตรการประกันคุณภาพทางการศึกษาตามเกณฑ์ WFME

การทำนุบำรุงศิลปวัฒนธรรม ประกอบด้วย 2 กิจกรรม คือ กิจกรรมพัฒนาจิตปัญญา และเรียนรู้วิถีธรรม และสมุนไพรร

การบริหารจัดการ

ด้านบุคลากร

ศูนย์แพทยศาสตรศึกษาชั้นคลินิก โรงพยาบาลศรีสะเกษมีบุคลากรสายวิชาการ (อาจารย์ แพทย์) จำนวน 82 คน แพทย์พี่เลี้ยง จำนวน 2 คน และสายสนับสนุน(เจ้าหน้าที่) จำนวน 15 คน

ตารางที่ 16 แสดงจำนวนอาจารย์แพทย์แยกตามสาขาความเชี่ยวชาญ ประจำศูนย์แพทยศาสตรศึกษาชั้น คลินิก โรงพยาบาลศรีสะเกษ

ที่	สาขา	จำนวน
1	สาขากุมารเวชศาสตร์	9 (ผู้บริหาร1)
2	สาขากุมารเวชศาสตร์โรคเลือด	1
3	สาขาสูติศาสตร์- นรีเวชกรรม	9 (ผู้บริหาร1)
4	สาขาอายุรศาสตร์	10
5	สาขาอายุรศาสตร์โรคไต	3 (ผู้บริหาร1)
6	สาขาอายุรศาสตร์โรคหัวใจ	1
7	สาขาอายุรศาสตร์โรคหลอดเลือด	1
8	สาขาอายุรศาสตร์ประสาทวิทยา	1
9	สาขาศัลยศาสตร์	6
10	สาขาศัลยศาสตร์ยูโรวิทยา	1
11	สาขากุมารศัลยศาสตร์	1
12	สาขาศัลยศาสตร์ตกแต่ง	1
13	สาขาศัลยศาสตร์ออร์โธปิดิกส์	7
14	สาขาจักษุวิทยา	4

ที่	สาขา	จำนวน
15	สาขาโสต ศอ นาสิก	3
16	สาขาตจวิทยา	2
17	สาขารังสีวิทยา	4
18	สาขาเวชศาสตร์ฟื้นฟู	1
19	สาขาเวชศาสตร์ครอบครัว	2
20	แพทย์ทางเลือกและแพทย์แผนไทย	1
21	สาขาระบาดวิทยา	1
22	สาขาแพทยวิสัญญี	5
23	สาขานิติเวชศาสตร์	1
24	สาขาจิตเวชศาสตร์	3
25	สาขาแพทย์เวชปฏิบัติ	3
	รวม	82

ตารางที่ 17 แสดงจำนวนแพทย์ที่กำลังศึกษาต่อ

ปี	ชื่อ-สกุล	สาขาความเชี่ยวชาญ
2559	1. พญ.วิชกุล ชีวภัทร	ตจวิทยา
	2. นพ.ปุณรัตน์ ชนะบุตร	ศัลยศาสตร์
	3. พญ.จินดาพร ไชยโคตร	อายุรกรรม
	4. นพ.คมเสก พรหมปกรณ์	เวชศาสตร์ฟื้นฟู
	5. พญ.นิลวรรณ ยังเจริญ	วิสัญญี
	6. พญ.พลอยพรรณ วัฒนากาล	รังสีวินิจฉัย
	7. นพ.อุลิต ทองสุภาภรณ์	เวชศาสตร์ฉุกเฉิน
	8. นพ.ธิตธิธ เสาวเวียง	เวชศาสตร์ฉุกเฉิน
2560	1. พญ.มัทนียา จำปาพันธุ์	จิตเวชเด็กและวัยรุ่น
	2. พญ.พัสวรรณ เจตตจรรุชต์	ศัลยกรรม
	3. พญ.ธัชชนันท์ จามิกร	ศัลยกรรม
	4. นพ.อัครเดช โอภาสพสุ	สูติศาสตร์-นรีเวชวิทยา
	5. พญ.ขวัญชนก ศรีสุธรรม	สูติศาสตร์-นรีเวชวิทยา
	6. พญ.ปานวาด เหลืองประเสริฐ	โสต ศอ นาสิก
	7. พญ.ภัทราภรณ์ ชมเมือง	วิสัญญีวิทยา
	8. พญ.ศศิธร สายยศ	เวชศาสตร์ฟื้นฟู
	9. นพ.วทัณญ ประสารสิมัย	จักษุวิทยา
	10. พญ.อาริสา มโนชญ์ปิติพงศ์	อายุรศาสตร์ต่อมไร้ท่อและเมตตะบอลิสม
	11. พญ.ณัชชา แซ่เตียว	อายุรศาสตร์โรคติดต่อ
2561	1. นพ.กิตติพิชญ์ แม้นถาวรสิริ	ศัลยกรรมประสาท
	2. พญ.สจิตรา บุญพบ	ศัลยศาสตร์
	3. นพ.พัฒนาพงศ์ รัศมี	ศัลยศาสตร์
	4. พญ.มัลลิกา โมทะจิตต์	กุมารเวชศาสตร์

ปี	ชื่อ-สกุล	สาขาความเชี่ยวชาญ
	5.นพ.ธนา ปฎิมารัตนานันท์	อายุรศาสตร์มะเร็งวิทยา
2562	1.พญ.ศิรดา สุทธิวิวัฒนะ	ศัลยศาสตร์ตกแต่ง
	2.นพ.พลวัฒน์ อ่วมพันธ์เจริญ	ศัลยศาสตร์
	3.นพ.ประกาศชัย พวงนาม	ศัลยศาสตร์ออร์โธปิดิกส์
2563	1.นพ.พินัย จิรจิตวิวงศ์	ศัลยศาสตร์ตกแต่ง

การพัฒนาคณาจารย์

1. อบรมหลักสูตร Exploratory Course in Medical Education for “rookie” teacher ปีงบประมาณ 2558 จำนวน 12 คน
2. CPIRD Conference 2015 จำนวน 11 คน
3. อบรมหลักสูตร Essential Course for Medical Educator จำนวน 1 คน
4. อบรมหลักสูตรแพทยศาสตรศึกษาสำหรับเจ้าหน้าที่ (Medical Education Support MES) จำนวน 1 คน
5. อบรมหลักสูตรการประกันคุณภาพทางการศึกษาตามเกณฑ์ WFME จำนวน 2 คน

งบประมาณ ที่ได้รับจัดสรร เงินงบประมาณ/เงินรายได้

งบประมาณหมวดอุดหนุนทั่วไปเพื่อจัดการเรียนการสอนนักศึกษาแพทย์ ประจำปีงบประมาณ 2559 จำนวนเงิน 16,317,000 บาท

3.2 กลุ่มวิชาสาธารณสุขศาสตร์

ในปีงบประมาณ 2558 ได้จัดสรรงบประมาณเพื่อดำเนินการจัดโครงการ/กิจกรรม ที่เน้นผู้เรียนเป็นสำคัญ ดังนี้

ตารางที่ 18 รายละเอียดโครงการ/กิจกรรมที่เน้นผู้เรียนเป็นสำคัญ กลุ่มวิชาสาธารณสุขศาสตร์

ลำดับ	โครงการ/กิจกรรม (อธิบายรายละเอียดการดำเนินงาน)	วัน/เดือน/ปีสถานที่	งบประมาณ	จำนวนผู้เข้าร่วม
หลักสูตรวิทยาศาสตรบัณฑิต สาขาสาธารณสุขศาสตร์				
1	โครงการฝึกปฏิบัติการภาคสนาม รายวิชา 1902 401 การวินิจฉัยชุมชน	วันที่ 13-23 ตุลาคม 2557 ณ บ้านเวินบึก หมู่ 8 ตำบลโขงเจียม อำเภอโขงเจียม จังหวัดอุบลราชธานี	66,060 บาท	อาจารย์ จำนวน 15 คน นักศึกษาชั้นปีที่ 4 จำนวน 52 คน บุคคลภายนอกจำนวน 105 รวมทั้งสิ้น 172 คน
2	กิจกรรมฝึกปฏิบัติงานสาธารณสุขชุมชน ชั้นปีที่ 4	วันที่ 8 ธันวาคม 2557 ณ ห้อง cmp 401 ชั้น 4 วิทยาลัยแพทยศาสตร์และการสาธารณสุข	540 บาท	อาจารย์ จำนวน 8 คน บุคคลภายนอกจำนวน 10 คน รวมทั้งสิ้น 18 คน
3	โครงการฝึกปฏิบัติงานอนามัยชุมชน 1 และ 2 กลุ่มวิชาสาธารณสุขศาสตร์	12 ม.ค. ถึง 6 มี.ค. 2558 ณ โรงพยาบาลส่งเสริมสุขภาพตำบลในจังหวัดอุบลราชธานี 15 แห่ง และ 8 มิ.ย. - 17 กค. 2558 ณ โรงพยาบาลชุมชนในจังหวัดอุบลราชธานี 12 แห่ง	99,940 บาท	อาจารย์ จำนวน 7 คน บุคคลภายนอกจำนวน 30 คน นักศึกษา ชั้นปีที่ 4 จำนวน 35 คน และ นักศึกษา ชั้นปีที่ 4 จำนวน 33 คน
4	กิจกรรมเรียนรู้นอกห้องเรียน รายวิชาปฏิบัติการตรวจวิเคราะห์ด้านสิ่งแวดล้อม	วันที่ 8 เมษายน 2558 สำนักงานสิ่งแวดล้อมที่ 12 อุบลราชธานี	3,600 บาท	อาจารย์ จำนวน 2 คน นักศึกษาชั้นปีที่ 3 จำนวน 53 คน รวมทั้งสิ้น 55 คน
5	กิจกรรมศึกษาระบบการควบคุมมลพิษทางอากาศและเสียง ในรายวิชาการควบคุมมลพิษทางอากาศและเสียง	19 ธันวาคม 2557 ณ โรงไฟฟ้าและโรงงานน้ำตาล จังหวัดสุรินทร์	1,400 บาท	อาจารย์ จำนวน 2 คน นักศึกษาชั้นปีที่ 3 จำนวน 52 คน รวมทั้งสิ้น 54 คน
6	กิจกรรมฝึกตรวจวัดและวิเคราะห์ด้านอากาศในสถานประกอบการกิจการ ในรายวิชาการสุ่มเก็บและการวิเคราะห์ด้านอากาศ	29-30 เมษายน 2558 และ 3 พฤษภาคม 2558 ณ โรงงานเผาอิฐมอญแดง บ้านหนองกิงเพล อำเภอวารินชำราบ จังหวัดอุบลราชธานี	3,120 บาท	อาจารย์ จำนวน 2 คน นักศึกษา ชั้นปีที่ 3 จำนวน 52 คน รวมทั้งสิ้น 54 คน
7	กิจกรรมการอนุรักษ์พลังงาน ในรายวิชาการควบคุมมลพิษทางอากาศและเสียง และในรายวิชาการสุ่มเก็บและวิเคราะห์ด้านอากาศ	เริ่ม ตุลาคม 2557 สิ้นสุด เดือนกันยายน 2558 ณ วิทยาลัยแพทยศาสตร์และการสาธารณสุข	16,410 บาท	บุคลากรและนักศึกษาทุกคน

ลำดับ	โครงการ/กิจกรรม (อธิบายรายละเอียดการดำเนินงาน)	วัน/เดือน/ปีสถานที่	งบประมาณ	จำนวนผู้เข้าร่วม
8	กิจกรรมวันสิ่งแวดล้อมโลกสู่ ASEAN	วันที่ 10 กันยายน 2558 ณ บริเวณลานกิจกรรมหน้า ห้อง CMP103 วิทยาลัย แพทยศาสตร์และการ สาธารณสุข	8,500 บาท	อาจารย์และบุคลากร จำนวน 8 คน บุคคลภายนอก 9 คน นักศึกษา ชั้นปีที่ 1-4 จำนวน 189 คน รวมทั้งสิ้น 206 คน

4. การส่งเสริมและสนับสนุนการเรียนรู้ของนักศึกษา เพื่อฝึกทักษะการทำงานเป็นทีมประสบการณ์จากการทำงานจริงหรือสหกิจศึกษา

ในปีงบประมาณ 2558 มีการดำเนินการสนับสนุนการจัดโครงการ/กิจกรรม เพื่อส่งเสริมและสนับสนุนการเรียนรู้ของนักศึกษา เพื่อฝึกทักษะการทำงานเป็นทีม ประสบการณ์จากการทำงานจริงหรือสหกิจศึกษา ทั้ง 2 กลุ่มวิชา ดังนี้

ตารางที่ 19 รายละเอียดโครงการ/กิจกรรมเพื่อฝึกทักษะการทำงานเป็นทีมประสบการณ์จากการทำงานจริงกลุ่มวิชาแพทยศาสตร์และกลุ่มวิชาสาธารณสุขศาสตร์

ลำดับ	โครงการ/กิจกรรม (อธิบายรายละเอียดการดำเนินงาน)	วัน/เดือน/ปี/สถานที่	งบประมาณ	จำนวนผู้เข้าร่วม
หลักสูตรแพทยศาสตรบัณฑิต (ชั้นปรีคลินิก)				
1	โครงการศึกษาดูงานระบบการดูแลผู้ป่วยแบบองค์รวม โรคเบาหวาน รายวิชาการระบบต่อมไร้ท่อ	วันที่ 13 กุมภาพันธ์ 2558 โรงพยาบาลวารินชำราบ	3,350 บาท	อาจารย์ จำนวน 3 คน นักศึกษาชั้นปีที่ 2 จำนวน 36 คน รวมทั้งสิ้น 39 คน
2	โครงการฝึกปฏิบัติการจิตปัญญาศึกษาและสุนทรียสนทนาในรายวิชาการพัฒนาความเป็นนักวิชาชีพเวชกรรม	วันที่ 4-5 เมษายน 2558 ณ ห้อง cmp 122 วิทยาลัยแพทยศาสตร์และการสาธารณสุข	22,920 บาท	อาจารย์จำนวน 3 คน บุคคลภายนอก 2 คน นักศึกษาชั้นปีที่ 2 จำนวน 36 คน รวมทั้งสิ้น 41 คน
3	โครงการศึกษาดูงานในรายวิชา ๑๙๐๑ ๒๐๑ หลักการทั่วไปทางวิทยาศาสตร์การแพทย์ 3	วันที่ 14 ตุลาคม 2557 ณ โรงพยาบาลมะเร็ง จังหวัดอุบลฯ	3,580 บาท	อาจารย์จำนวน 4 คน นักศึกษาชั้นปีที่ 2 จำนวน 36 คน รวมทั้งสิ้น 40 คน
4	โครงการฝึกปฏิบัติงานในรายวิชาการสร้างเสริมสุขภาพและประสบการณ์วิชาชีพแพทย์	วันที่ 13-18 สิงหาคม 2558 โรงพยาบาลतालสุ่ม โรงพยาบาลนาตาล โรงพยาบาลศรีเมืองใหม่ โรงพยาบาลเชิงใน	85,000 บาท	นักศึกษาชั้นปีที่ 3 จำนวน 36 คน
หลักสูตรวิทยาศาสตรบัณฑิต สาขาสาธารณสุขศาสตร์				

ลำดับ	โครงการ/กิจกรรม (อธิบายรายละเอียดการดำเนินงาน)	วัน/เดือน/ปี/สถานที่	งบประมาณ	จำนวนผู้เข้าร่วม
1	โครงการฝึกปฏิบัติการภาคสนาม รายวิชา1902 401 การวินิจฉัย ชุมชน	วันที่ 13-23 ตุลาคม 2557 ณ บ้านเวินบึก หมู่ 8 ตำบลโขงเจียม อำเภอโขง เจียม จังหวัดอุบลราชธานี	66,060 บาท	อาจารย์ จำนวน 15 คน นักศึกษาชั้นปีที่ 4 จำนวน 52 คน บุคคลภายนอก จำนวน 105 รวมทั้งสิ้น 172 คน
2	กิจกรรมฝึกปฏิบัติงานสาธารณสุข ชุมชน ชั้นปีที่ 4	วันที่ 8 ธันวาคม 2557 ณ ห้อง cmp 401 ชั้น 4 วิทยาลัยแพทยศาสตร์และ การสาธารณสุข	540 บาท	อาจารย์จำนวน 8 คน บุคคลภายนอกจำนวน 10 คน รวมทั้งสิ้น 18 คน
3	โครงการฝึกปฏิบัติงานอนามัยชุมชน 1 และ 2 กลุ่มวิชาสาธารณสุข ศาสตร์	12 ม.ค. ถึง 6 มี.ค. 2558 ณ โรงพยาบาลส่งเสริม สุขภาพตำบลในจังหวัด อุบลราชธานี 15 แห่ง และ 8 มิย.- 17 กค. 2558 ณ โรงพยาบาลชุมชนใน จังหวัดอุบลราชธานี 12 แห่ง	99,940 บาท	อาจารย์ จำนวน 7 คน บุคคลภายนอกจำนวน 30 คน นักศึกษาชั้นปีที่ 4 จำนวน 35 คน และนักศึกษาชั้นปี ที่ 4 จำนวน 33 คน
4	กิจกรรมเรียนรู้นอกห้องเรียน รายวิชาปฏิบัติการตรวจวิเคราะห์ ด้านสิ่งแวดล้อม	วันที่ 8 เมษายน 2558 สำนักงานสิ่งแวดล้อมที่ 12 อุบลราชธานี	3,600 บาท	อาจารย์จำนวน 2 คน นักศึกษาชั้นปีที่ 3 จำนวน 53 คน รวมทั้งสิ้น 55 คน
5	กิจกรรมศึกษาระบบการควบคุม มลพิษทางอากาศและเสียง ใน รายวิชาการควบคุมมลพิษทาง อากาศและเสียง	19 ธันวาคม 2557 ณ โรงไฟฟ้าและโรงงาน น้ำตาล จังหวัดสุรินทร์	1,400 บาท	อาจารย์จำนวน 2 คน นักศึกษาชั้นปีที่ 3 จำนวน 52 คน รวมทั้งสิ้น 54 คน
6	กิจกรรมฝึกตรวจวัดและวิเคราะห์ ด้านอากาศในสถานประกอบกิจการ ในรายวิชาการสุ่มเก็บและการ วิเคราะห์ด้านอากาศ	29-30 เมษายน 2558 และ 3 พฤษภาคม 2558 ณ โรงงานเผาอิฐมอญแดง บ้านหนองกินเพล อำเภอ วารินชำราบ จังหวัด อุบลราชธานี	3,120 บาท	อาจารย์จำนวน 2 คน นักศึกษาชั้นปีที่ 3 จำนวน 52 คน รวมทั้งสิ้น 54 คน
7	กิจกรรมการอนุรักษ์พลังงาน ใน รายวิชาการควบคุมมลพิษทาง อากาศและเสียง และในรายวิชาการ สุ่มเก็บและวิเคราะห์ด้านอากาศ	เริ่ม ตุลาคม 2557 สิ้นสุด เดือนกันยายน 2558 ณ วิทยาลัยแพทยศาสตร์และ การสาธารณสุข	16,410 บาท	บุคลากรและนักศึกษา ทุกคน

5. การสนับสนุนและพัฒนาระบบเทคโนโลยีสารสนเทศ สิ่งสนับสนุนการเรียนการสอนและแหล่งเรียนรู้

5.1 ด้านคอมพิวเตอร์และเครือข่าย

ในปีงบประมาณ 2558 วิทยาลัยแพทยศาสตร์และการสาธารณสุข ได้ดำเนินการจัดการบริการด้านเครื่องคอมพิวเตอร์เพื่อสืบค้นสำหรับการเรียนการสอน จำนวน 20 เครื่อง ณ ห้องสมุด ของวิทยาลัยแพทยศาสตร์และการสาธารณสุข และมีการให้บริการจุดบริการระบบเครือข่ายอินเทอร์เน็ตเครือข่ายไร้สายภายในอาคาร จำนวน 11 จุด ได้แก่ ชั้น 1 ติดตั้ง 4 จุด ชั้น 3 ติดตั้ง 5 จุด และชั้น 4 ติดตั้ง 2 จุด

5.2 ด้านห้องปฏิบัติการ

ในปีงบประมาณ 2558 ได้ดำเนินการจัดสรรงบประมาณเพื่อสนับสนุนการจัดการเรียนการสอนโดยผ่านทาง โครงการจัดหาวัสดุเพื่อรองรับการเรียนการสอนประจำปี พ.ศ. 2558 จำนวน 500,000 บาท มีหน่วยงานที่รับผิดชอบคือ งานห้องปฏิบัติการ มีวัตถุประสงค์ในการจัดซื้อวัสดุวิทยาศาสตร์และการแพทย์ เพื่อสนับสนุนการจัดการเรียนการสอนในแต่ละหลักสูตรแยกตามชั้นปี

โดย จากการประเมินผลสำเร็จของการดำเนินการตามตัวชี้วัดของโครงการจัดหาวัสดุเพื่อรองรับการเรียนการสอนประจำปี พ.ศ. 2558 พบว่า ผู้ประเมินมีระดับความพึงพอใจในระบบสนับสนุนการเรียนการสอน ร้อยละ 87

แผนภูมิที่ 6 แสดงการเปรียบเทียบงบประมาณที่ใช้ในการจัดซื้อวัสดุวิทยาศาสตร์ เพื่อสนับสนุนการจัดการเรียนการสอน ในปีงบประมาณ 2557 - 2558

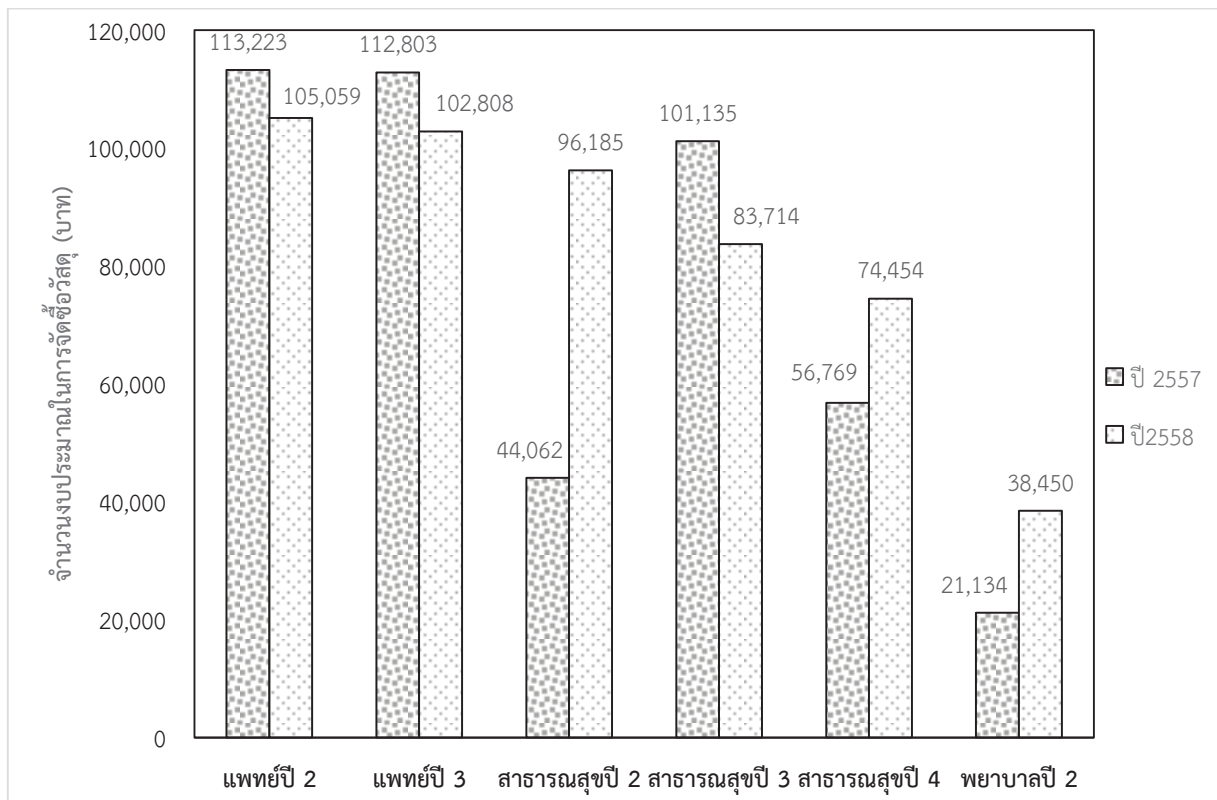

5.3 ด้านระบบสารสนเทศและห้องสมุด

ในปีงบประมาณ 2558 มีการจัดการด้านสื่อการเรียนการสอนเพื่อสนับสนุนการเรียนรู้ เช่น หนังสือ-ตำรา วิทยานิพนธ์ วารสารในและต่างประเทศ และฐานข้อมูล ในให้บริการแก่นักศึกษา และบุคลากร ดังนี้

ตารางที่ 20 เปรียบเทียบจำนวนสิ่งสนับสนุนการเรียนการสอน ประจำปีงบประมาณ 2557-2558

ประเภทสิ่งสนับสนุนการเรียนรู้	ปี 2557		รวม	ปี 2558		รวม	เพิ่มขึ้น/ลดลง
	จำนวน	หน่วยนับ		จำนวน	หน่วยนับ		
1. ตำราภาษาไทย	3,300	เล่ม	3,300	3,732	เล่ม	3,732	เพิ่มขึ้น
2. ตำราภาษาอังกฤษ	2,213	เล่ม	2,213	2,319	เล่ม	2,319	เพิ่มขึ้น
3. ปัญหาพิเศษด้านสาธารณสุข	434	เล่ม	434	507	เล่ม	507	เพิ่มขึ้น
4. หนังสืออื่นๆ	1,147	ฉบับ	1,147	1,147	ฉบับ	1,147	เท่าเดิม
5. วารสารวิชาการ	117	เล่ม	117	380	เล่ม	380	เพิ่มขึ้น
6. นิตยสารบันเทิง	99	เล่ม	99	198	เล่ม	198	เพิ่มขึ้น
7. สื่อโสตทัศน์	453	แผ่น	453	465	แผ่น	465	เพิ่มขึ้น
8. ฐานข้อมูลอิเล็กทรอนิกส์	1	ฐาน	1	1	ฐาน	1	เท่าเดิม

แผนภูมิที่ 7 แสดงการเปรียบเทียบจำนวนสิ่งสนับสนุนที่จัดให้บริการ ในปีงบประมาณ 2557-2558

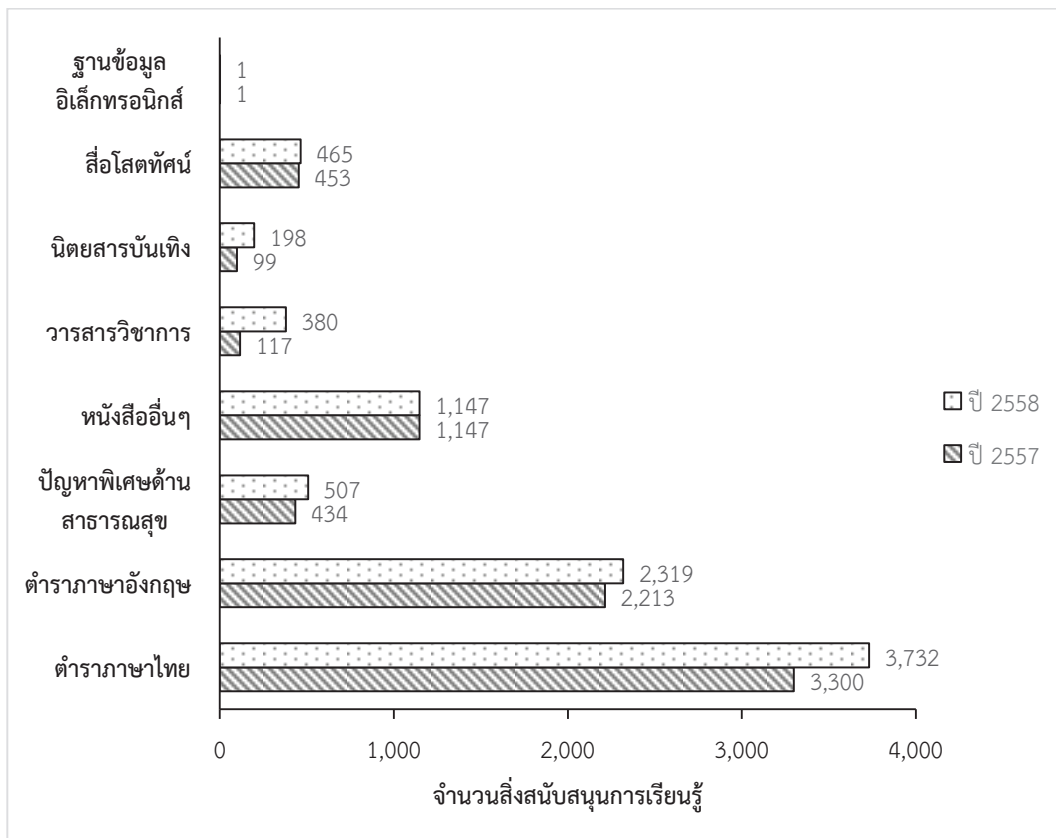

6. การส่งเสริมและสนับสนุนกิจกรรมเสริมหลักสูตรและกิจกรรมนอกหลักสูตรที่ส่งเสริมการเรียนรู้ตามกรอบมาตรฐานคุณวุฒิระดับอุดมศึกษาแห่งชาติ

ในปีงบประมาณ 2558 ได้ดำเนินการจัดสรรงบประมาณจำนวน เพื่อสนับสนุนการจัดโครงการ/กิจกรรมนอกหลักสูตรเพื่อส่งเสริมการเรียนรู้ของนักศึกษา เพื่อให้นักศึกษาสำเร็จการศึกษา มีคุณสมบัติตามกรอบมาตรฐานคุณวุฒิระดับอุดมศึกษาแห่งชาติ ทั้ง 5 ด้าน ดังนี้

ตารางที่ 21 รายละเอียดโครงการ/กิจกรรมเสริมหลักสูตรและนอกหลักสูตร ประจำปีงบประมาณ 2558

โครงการ/กิจกรรม		วัน/เดือน/ปี สถานที่	งบประมาณ	จำนวน ผู้เข้าร่วม	ระดับความ พึงพอใจ
1.กิจกรรมวิชาการที่ส่งเสริมคุณลักษณะบัณฑิตที่พึงประสงค์					
1.1	โครงการประชุมวิชาการ “สานสัมพันธ์ศิษย์เก่า แนะแนวน้อง”	21 มี.ค.58	16,500 บาท	ร้อยละ 90	ร้อยละ 4.20
1.2	โครงการประเมินคุณภาพบัณฑิต วิทยาลัย แพทยศาสตร์และการสาธารณสุข	7 พ.ค.58	1,500 บาท	ร้อยละ 80	ร้อยละ 4.55
1.3	โครงการแต่งกายดี มีวินัย ตรงต่อเวลา เพื่อ ศักดิ์ศรี ว.แพทย์	เดือนสิงหาคม 58	1,000 บาท	ร้อยละ 100	ร้อยละ 4.70
1.4	โครงการเข้าร่วมงานแรกพบ สพท.	6 มิ.ย.-4 ส.ค.58	18,100 บาท	ร้อยละ 92	ร้อยละ 4.65
1.5	โครงการเข้าร่วมงานสัมพันธนิสิตนักศึกษาแพทย์ นานาชาติ (IFMSA) ต่อเนื่อง	1 ต.ค.57-30 ก.ย. 58	56,300 บาท	ร้อยละ 100	ร้อยละ 4.85
1.6	โครงการเข้าร่วมงานสมาพันธ์นิสิตนักศึกษา สาธารณสุขแห่งประเทศไทย	1 ต.ค.57-30 ก.ย. 58	48,320 บาท	ร้อยละ 100	ร้อยละ 4.55
1.7	โครงการอบรมอาจารย์ที่ปรึกษา	20 พ.ค.58	3,600 บาท	ร้อยละ 85	ร้อยละ 4.00
1.8	โครงการบริหารจัดการงานพัฒนานักศึกษา	1 ต.ค.57-30 ก.ย. 58	67,512 บาท	ร้อยละ 100	ร้อยละ 4.75
2. กิจกรรมกีฬาหรือการส่งเสริมสุขภาพ					
2.1	โครงการกีฬาเข็มสัมพันธ์	31 พ.ค.-2 มิ.ย.58	25,800 บาท	ร้อยละ 100	ร้อยละ 3.80
2.2	โครงการกีฬาสาธารณสุข	31 ม.ค.-1 ก.พ.58	14,960 บาท	ร้อยละ 100	ร้อยละ 4.75
2.3	โครงการกีฬาเฟรชชี	28 มี.ค.58	20,400 บาท	ร้อยละ 90	ร้อยละ 4.25
2.4	โครงการกีฬาเชื่อมสัมพันธ์วิทยาศาสตร์สุขภาพ	19 ส.ค.58	20,400 บาท	ร้อยละ 100	ร้อยละ 4.55
3. กิจกรรมบำเพ็ญประโยชน์หรือรักษาสีสิ่งแวดล้อม					
3.1	โครงการวันมหิดล	24 ก.ย.58	40,000 บาท	ร้อยละ 95	ร้อยละ 4.00
3.2	โครงการ Big Cleaning Day วิทยาลัย แพทยศาสตร์และการสาธารณสุข	24 ก.ย.58	2,500 บาท	ร้อยละ 91	ร้อยละ 4.00
4. กิจกรรมเสริมสร้างคุณธรรมและจริยธรรม					
4.1	โครงการส่งเสริมคุณธรรม จริยธรรม (นักศึกษาสาธารณสุข ชั้นปีที่ 1)	23-24 พ.ค.58	20,000 บาท	ร้อยละ 98	ร้อยละ 4.00
4.2	โครงการส่งเสริมคุณธรรม จริยธรรม (นักศึกษาแพทย์ ชั้นปีที่ 1)	5-11 พ.ค.58	39,000 บาท	ร้อยละ 83	ร้อยละ 4.15
4.3	โครงการเข้าร่วมค่ายคุณธรรม จริยธรรม (แพทย์สภา และ กสพท.)	1 ต.ค.57-30 ก.ย. 58	114,294 บาท	ร้อยละ 100	ร้อยละ 4.85
5. กิจกรรมส่งเสริมศิลปะและวัฒนธรรม					
5.1	โครงการปฐมนิเทศนักศึกษาใหม่และบายศรี	22 ก.ค.58	6,000 บาท	ร้อยละ 98	ร้อยละ 4.60



โครงการ/กิจกรรม		วัน/เดือน/ปี สถานที่	งบประมาณ	จำนวน ผู้เข้าร่วม	ระดับความ พึงพอใจ
	สู่ขวัญ				
5.2	โครงการต้อนรับน้องใหม่	3-7 ส.ค.58	8,000 บาท	ร้อยละ 96	ร้อยละ 3.90
5.3	โครงการปัจฉิมนิเทศนักศึกษาแพทย์	25-27 ก.พ.58	53,200 บาท	ร้อยละ 100	ร้อยละ 4.75
5.4	โครงการปัจฉิมนิเทศนักศึกษาสาธารณสุข	16 มี.ค.58	42,280 บาท	ร้อยละ 100	ร้อยละ 4.55
รวมทั้งสิ้น			619,666 บาท	ร้อยละ 95	ร้อยละ 4.33

7. การสนับสนุนด้านทุนการศึกษาและสวัสดิการนักศึกษา

7.1. กองทุนกู้ยืมเพื่อการศึกษาและทุนการศึกษาจากหน่วยงานภายในและภายนอก

ในปีการศึกษา 2557 วิทยาลัยแพทยศาสตร์และการสาธารณสุข ได้ดำเนินการจัดหาทุนเพื่อสนับสนุนการศึกษาให้กับนักศึกษา จากแหล่งทุนต่างๆ ทั้งจากหน่วยงานภาครัฐ และเอกชน ซึ่งมีหน่วยงานที่ให้ทุนเพื่อสนับสนุนการศึกษา ดังนี้

1. กองทุนเงินกู้ยืมเพื่อการศึกษา (กยศ.) มีจำนวนนักศึกษาที่กู้ยืม จำนวนทั้งสิ้น 268 คน
2. กองทุนเงินให้กู้ยืมที่ผูกพันกับรายได้ในอนาคต (กรอ.) มีนักศึกษาที่กู้ยืม จำนวนทั้งสิ้น 35 คน
3. ทุนสนับสนุนการศึกษาจากหน่วยงานภายในและหน่วยงานภายนอก จำนวนทั้งสิ้น 44 ทุน

ตารางที่ 22 รายละเอียดทุนการศึกษาจากหน่วยงานภายใน และภายนอก ประจำปีการศึกษา 2557

ลำดับ	ชื่อทุนการศึกษา	จำนวนเงิน (บาท)	จำนวนนักศึกษาที่ ได้รับทุน (คน)
1	ทุนการศึกษาโครงการสนับสนุนทุนการศึกษามหาวิทยาลัย อุบลราชธานี ประจำปีงบประมาณ 2557	20,000 บาท	5
2	มูลนิธิธนาฯ ห้างโรงปูนผู้หนึ่ง	30,000 บาท	1
3	โครงการสนับสนุนทุนการศึกษาประจำปีการศึกษา 2557 (เพิ่มเติม)	20,000 บาท	3
4	ทุนการศึกษารณาการไทยพาณิชย์ จำกัด (มหาชน) ประจำปี การศึกษา 2557	10,000 บาท	2
5	ทุนการศึกษามูลนิธิตั้งเข็กลิ่ม ประจำปี 2557	8,000 บาท	1
6	ทุนการศึกษาวิจิตรพงษ์พันธุ์เพื่อส่งเสริมศาสนาการศึกษา และสังคม	20,000 บาท	1
7	ทุนการศึกษา เทสโก้ โลตัส เพื่อนิสิตนักศึกษามหาวิทยาลัย ประจำปีการศึกษา 2557	15,000 บาท	2
8	ทุนการศึกษาผู้มีจิตศรัทธาสนับสนุนทุนการศึกษา มหาวิทยาลัยอุบลราชธานี	ประมาณ 7,000-10,000 บาท	1
9	ทุนสมาคมแพทย์สตรีแห่งประเทศไทย ประเภทตลอด หลักสูตร (ค่าครองชีพรายเดือน)	เดือนละ 5,000 บาท	1
10	ทุนสมาคมแพทย์สตรีแห่งประเทศไทย ประเภทประเมิณผล เป็นรายปี ตลอดหลักสูตร (ค่าครองชีพรายเดือน)	เดือนละ 5,000 บาท	5
11	ทุนการศึกษาเอสไอ สมโภชกรุงรัตนโกสินทร์ 200 ปี ประจำปีการศึกษา 2557	10,000 บาท	1



ลำดับ	ชื่อทุนการศึกษา	จำนวนเงิน (บาท)	จำนวนนักศึกษาที่ได้รับทุน (คน)
12	ทุน ดร.สมจิตต์ ยอดเศรณีและผู้มีจิตศรัทธา	ภาคเรียนละ 5,000 บาท	5
13	ทุน คุณทวีลาภ ฤทธาภิรมย์ (ค่าใช้จ่ายตลอดหลักสูตร และ ค่าครองชีพรายเดือน)	เดือนละ 4,000 บาท	2
14	ทุนการศึกษาจากศิษย์เก่า พญ.อุทัยวรรณ ภูมราพันธ์	5,000 บาท	2
15	ทุนการศึกษาจากศิษย์เก่า พญ.พรทิพา สืบสารคาม	5,000 บาท	2
16	ทุนการศึกษาจากศิษย์เก่า พญ.สุปราณี บางทราย	5,000 บาท	2
17	ทุนการศึกษาโครงการสนับสนุนทุนการศึกษามหาวิทยาลัยอุบลราชธานี ประจำปีงบประมาณ 2558	10,000 บาท	8
รวมจำนวนทุนการศึกษา			44

7.2. การแนะแนวและการจัดหางาน

ในปีงบประมาณ 2558 วิทยาลัยแพทยศาสตร์และการสาธารณสุข มีช่องทางการให้ข้อมูลของหน่วยงานที่ให้บริการกิจกรรมพิเศษนอกหลักสูตร แหล่งงานทั้งเต็มเวลาและนอกเวลาแก่นักศึกษาผ่านช่องทางต่างๆ ดังนี้

1. ผ่านทางเว็บไซต์ของวิทยาลัยแพทยศาสตร์และการสาธารณสุข
2. หนังสือแจ้งเวียนประชาสัมพันธ์ภายในวิทยาลัยแพทยศาสตร์และการสาธารณสุข
3. บอร์ดประชาสัมพันธ์ของงานพัฒนานักศึกษา
4. Facebook ของกลุ่มนักศึกษาแพทย์และสาธารณสุข เช่น Facebook ในกลุ่ม หอพักนักศึกษาแพทย์ , We love PH UBU ,PH#9, CMP-10
5. กิจกรรมปัจฉิมนิเทศหลักสูตรแพทยศาสตร์ชั้นปีที่ 6 เพื่อเตรียมความพร้อมก่อนไปปฏิบัติงานจริง ในวันที่ 25-27 กุมภาพันธ์ 2558 ณ อาคารผู้ป่วยนอกชั้น 3 โรงพยาบาลมหาวิทยาลัยอุบลราชธานี มีการจัดอบรมในหัวข้อต่างๆ ดังนี้
 - ทักษะของหมอ, ทักษะของคนไข้ และการดูแลด้วยหัวใจของความเป็นมนุษย์
 - เข้าใจตน เข้าใจคน
 - กฎหมายแพทยนารู้
 - การบริหารการเงินและภาษี
 - ใครเป็นใครในระบบสุขภาพ
6. กิจกรรมปัจฉิมนิเทศหลักสูตรสาธารณสุขศาสตร์ชั้นปีที่ 4 หลักสูตรสาธารณสุขศาสตร์ ในวันที่ 16 มีนาคม 2558 ณ โรงแรมยูเพลส มหาวิทยาลัยอุบลราชธานี มีการจัดอบรมในหัวข้อต่างๆ ดังนี้
 - ความก้าวหน้าในสายอาชีพและแนวทางการศึกษาต่อ
 - รู้เขา รู้เรา แนวทางการปรับตัวและการทำงานร่วมกับบุคคลอื่นในองค์กร
 - การเตรียมความพร้อมอย่างไรให้ทำงาน

7.3. การจัดโครงการพัฒนามุขลิกภาพ

ในปีงบประมาณ 2558 ได้จัดกิจกรรมพัฒนามุขลิกภาพ เตรียมความพร้อมก่อนการรับสมัครงาน นักศึกษาจะสำเร็จการศึกษาเพื่อให้นักศึกษามีบุคลิภาพทั้งทางกาย วาจา ใจ เช่น การแต่งกาย การมี



สัมมนาการระดม การพูดจา และการแสดงออกทางด้านอารมณ์ เป็นต้น ในวันปัจฉิมนิเทศ วันที่ 15 มีนาคม 2558 ณ วิทยาลัยแพทยศาสตร์และการสาธารณสุข

7.4. ด้านวินัยและสวัสดิภาพนักศึกษา

ในปีงบประมาณ 2558 วิทยาลัยแพทยศาสตร์และการสาธารณสุข ได้จัดอบรมให้ความรู้การใช้ชีวิตในรั้วมหาวิทยาลัยแพทยศาสตร์และการสาธารณสุข วินัยที่นักศึกษาควรพึงปฏิบัติและสวัสดิภาพนักศึกษา เช่น การเคารพกฎจราจร และการประกันอุบัติเหตุในกรณีนักศึกษาเกิดอุบัติเหตุเป็นต้น ในวันปฐมนิเทศนักศึกษา 22 กรกฎาคม 2558 ณ วิทยาลัยแพทยศาสตร์และการสาธารณสุข

8. การเตรียมความพร้อมเข้าสู่ประชาคมอาเซียน

ในปีงบประมาณ 2558 วิทยาลัยแพทยศาสตร์และการสาธารณสุข ได้เล็งเห็นถึงความสำคัญจากความร่วมมือของประเทศต่างๆ ไปสู่การเป็นประชาคมเศรษฐกิจอาเซียน (ASEAN Economic Community: AEC) ซึ่งเป็นหนึ่งในสามเสาหลักของประชาคมอาเซียน (ASEAN Community) โดยอีกสองเสาหลักคือ ประชาคมความมั่นคงอาเซียน (ASEAN Security Community) และประชาคมสังคมและวัฒนธรรมอาเซียน (ASEAN Socio-Cultural Community) เพื่อเป็นการสนองนโยบายของรัฐบาล และสอดคล้องกับพันธกิจของมหาวิทยาลัย ในการพัฒนาให้มหาวิทยาลัยก้าวสู่ความเป็นสากล และสร้างความร่วมมือทางวิชาการกับต่างประเทศ จึงได้มีการบริหารงานด้านวิเทศสัมพันธ์ โดยมีวัตถุประสงค์เพื่อจัดกิจกรรมให้นักศึกษาและบุคลากรเรียนรู้ เข้าใจในวัฒนธรรมและสังคมในประเทศอาเซียน ทางด้านการบริการทางการแพทย์และการสาธารณสุข ดังนี้

- 8.1. โครงการอบรมความรู้ทั่วไปและการใช้ภาษาของประเทศในกลุ่มอาเซียนเพื่อการสื่อสารเบื้องต้น
- 8.2. โครงการอบรมภาษาญี่ปุ่นเบื้องต้นเพื่อเตรียมความพร้อมสู่ประชาคมอาเซียน
- 8.3. โครงการแลกเปลี่ยนนักศึกษาและบุคลากรกับสถาบันการศึกษาหน่วยงานในภูมิภาค
- 8.4. โครงการแลกเปลี่ยนนักศึกษาแพทย์ระหว่างประเทศในภูมิภาคเอเชีย (AMSEPT) ณ ประเทศ ฟิลิปปินส์
- 8.5. เดินทางไปศึกษาดูงานด้านวิเทศสัมพันธ์และ International Office



ภาพที่ 5 กิจกรรมการเตรียมความพร้อมสู่ประชาคมอาเซียน (1)



ภาพที่ 6 กิจกรรมการเตรียมความพร้อมสู่สมาคมอาเซียน (2)

9. การสร้างความสัมพันธ์กับศิษย์เก่า

ในปีงบประมาณ 2558 วิทยาลัยแพทยศาสตร์และการสาธารณสุข ได้มีการจัดกิจกรรมเพื่อพัฒนาความรู้และประสบการณ์ให้ศิษย์เก่า ดังนี้

- 2.1. โครงการอบรมเชิงปฏิบัติการ การใช้วิธีทางวิทยาการระบาดและชีวสถิติในการสร้างงานวิจัย จากงานประจำสำหรับเจ้าหน้าที่สาธารณสุข ในระหว่างวันที่ 27-29 กรกฎาคม 2558 ณ วิทยาลัยแพทยศาสตร์และการสาธารณสุข
- 2.2. การประชุมวิชาการ วิทยาลัยแพทยศาสตร์และการสาธารณสุข เรื่อง “ยุทธศาสตร์ทางด้านสุขภาพของประเทศไทยในทศวรรษหน้า : โอกาสและการท้าทาย ในวันที่ 27 มีนาคม 2558 ณ โรงแรมยูเพลส มหาวิทยาลัยอุบลราชธานี
- 2.3. มี Facebook ชมรมศิษย์เก่า เพื่อเป็นช่องทางในการสื่อสาร และให้ข้อมูลที่เป็นประโยชน์
- 2.4. โครงการประชุมวิชาการ สานสัมพันธ์ศิษย์เก่าแนะแนวน้อง ในวันที่ 21 มีนาคม 2558 ณ วิทยาลัยแพทยศาสตร์และการสาธารณสุข
- 2.5. กิจกรรมแนะแนวแลกเปลี่ยนประสบการณ์รุ่นพี่รุ่นน้อง ในพิธีมอบใบประกอบวิชาชีพเวชกรรมสำหรับบัณฑิตแพทย์ที่สำเร็จการศึกษาในปีการศึกษา 2556 ในวันที่จันทร์ที่ 1 ธันวาคม 2557 ณ ห้องประชุม CMP103 วิทยาลัยแพทยศาสตร์และการสาธารณสุข

10. การสร้างเครือข่ายความร่วมมือร่วมมือทางวิชาการกับสถาบันอุดมศึกษาและหน่วยงานทั้งในประเทศและต่างประเทศ

โดย กลุ่มวิชาแพทยศาสตร์มีการประสานความร่วมมือ 2 ครั้ง ดังนี้

ครั้งที่ 1 วันที่ 23 กรกฎาคม 2558 เวลา 14.00 น. นำทีมโดย รศ.ดร.นงนิตย์ อีระวัฒน์สุข อธิการบดี มหาวิทยาลัยอุบลราชธานี รศ.ดร.อริยาภรณ์ พงษ์รัตน์ รองอธิการบดีฝ่ายวิชาการ, รศ.นพ.ป่วน สุทธิพิณิจธรรม คณบดีวิทยาลัยแพทยศาสตร์และการสาธารณสุข และคณะฯ ร่วมด้วย ผู้อำนวยการโรงพยาบาลสรรพสิทธิประสงค์ นพ.ชลิต ทองประยูร, ผู้อำนวยการศูนย์แพทยศาสตรศึกษา โรงพยาบาลสรรพสิทธิประสงค์ นพ.เศวต ศรีศิริ และคณะฯ เข้าปรึกษาหารือเรื่องการเลือกคู่ความร่วมมือของสถาบันร่วมผลิตแพทย์ ในปี พ.ศ.2561 – 2570 (ครั้งที่ 1) ณ อาคารศูนย์แพทยศาสตรศึกษา โรงพยาบาลสรรพสิทธิประสงค์

ครั้งที่ 2 วันที่ 10 พฤศจิกายน 2558 เวลา 09.00 น. นำทีมโดย ศาสตราจารย์(พิเศษ)จอมจิน จันทรสกุล นายกสภามหาวิทยาลัย, ศาสตราจารย์(คลินิก)เกียรติคุณ นพ.วราวุธ สุมาวงศ์ อุปนายกสภา

มหาวิทยาลัย, ผู้ช่วยศาสตราจารย์ ดร.จุฑามาศ จิตต์เจริญ รองอธิการบดีฝ่ายแผนและพัฒนา, รศ.นพ.ป่วน สุทธิพิณีจรรยา คณบดีวิทยาลัยแพทยศาสตร์และการสาธารณสุข และคณะฯ ร่วมด้วย ผู้อำนวยการโรงพยาบาลสรรพสิทธิประสงค์ นพ.ชลิต ทองประยูร, ผู้อำนวยการศูนย์แพทยศาสตรศึกษา โรงพยาบาลสรรพสิทธิประสงค์ นพ.เศวต ศรีศิริ และคณะฯ เข้าปรึกษาหารือเรื่องการเลือกคู่ความร่วมมือของสถาบันร่วมผลิตแพทย์ ในปี พ.ศ.2561 – 2570 (ครั้งที่ 2) ณ อาคารศูนย์แพทยศาสตรศึกษา โรงพยาบาลสรรพสิทธิประสงค์



ภาพที่ 7 การปรึกษาหารือการเลือกคู่ความร่วมมือของสถาบันร่วมผลิตแพทย์ ในปี พ.ศ.2561 – 2570

นอกจากนี้วิทยาลัยแพทยศาสตร์และการสาธารณสุขได้เข้าร่วมเป็นสมาชิกสามัญของสภาคณบดีคณะสาธารณสุขแห่งประเทศไทย ซึ่งคณบดีได้รับการเลือกตั้งเป็นหนึ่งในคณะกรรมการบริหารสภาคณบดี ซึ่งสภาคณบดีจะมีการประชุมคณะกรรมการบริหารทุก 2 เดือน และมีการประชุมใหญ่สามัญประจำปีทุก 4 เดือนโดยหมุนเวียนสถาบันที่เป็นสมาชิกร่วมเป็นเจ้าภาพ

11. พัฒนาระบบและกลไกเพื่อลดจำนวนการตกออกการคงจำนวนนักศึกษา

หลักสูตรมีระบบอาจารย์ที่ปรึกษา เพื่อให้คำแนะนำกับนักศึกษา และมีการติดตามนักศึกษาที่มีผลการเรียนต่ำ ซึ่งในปี 2558 มีจำนวนนักศึกษาตกออก ดังนี้

ตารางที่ 23 จำนวนนักศึกษาที่รับเข้าและจำนวนนักศึกษาที่ตกออก

ปีการศึกษา	จำนวนรับเข้า (คน)	จำนวนตกออก (คน)
2558	201	4
2557	145	2

12. นักศึกษาที่ได้รับการยกย่องหรือยอมรับในระดับชาติ หรือนานาชาติ

รางวัลนักศึกษาคุณธรรม จริยธรรมดีเด่น จากแพทยสภา ผู้ได้รับรางวัลคือ นางสาวณัชชา บุญลี นักศึกษาแพทย์ ชั้นปีที่ 4 โดยทำพิธีมอบโล่แพทยสภา ในพิธีวันไหว้ครูปีการศึกษา 2558 วันที่ 20 สิงหาคม 2558 ณ วิทยาลัยแพทยศาสตร์และการสาธารณสุข มหาวิทยาลัยอุบลราชธานี



ภาพที่ 8 นักศึกษาที่ได้รับการยกย่องหรือยอมรับในระดับชาติหรือนานาชาติ (1)

นักศึกษาแพทย์ ได้รับรางวัลชนะเลิศการประกวด “โครงการภาพยนตร์สั้นเพื่อจรรยาบรรณนิสิตนักศึกษาแพทย์ที่ยั่งยืน” จัดโดยแพทยสภาโครงการเข้าร่วมงานสมพันธ์นิสิตนักศึกษาแพทย์นานาชาติ IFMSA จัดขึ้นระหว่างวันที่ 5-7 พฤศจิกายน 2557 ณ ศูนย์นิทรรศการและการประชุม ไบเทค บางนา กรุงเทพมหานคร



ภาพที่ 9 นักศึกษาที่ได้รับการยกย่องหรือยอมรับในระดับชาติหรือนานาชาติ (2)

นักศึกษาสาธารณสุขศาสตร์ ชั้นปีที่ 2 เข้าร่วมงานสัมพันธนิสิตนักศึกษาสาธารณสุขแห่งประเทศไทย ได้รับรางวัลชนะเลิศ การประกวดโปสเตอร์ภาพถ่ายรณรงค์ควบคุมบริโภคบุหรี่และสุรา จากงานนำเสนอ ผลงานวิชาการนักศึกษาสาธารณสุขศาสตร์แห่งประเทศไทย ครั้งที่ 1 ณ มหาวิทยาลัยบูรพา จัดขึ้นระหว่างวันที่ 15-16 พฤศจิกายน 2557 ณ มหาวิทยาลัยบูรพา จ.ชลบุรี



Supakit.TM
<https://www.flickr.com/photos/supakitheng/>
<https://www.facebook.com/supakitheng>

Supakit.TM
<https://www.flickr.com/photos/supakitheng/>
<https://www.facebook.com/supakitheng>



ภาพที่ 10 นักศึกษาที่ได้รับการยกย่องหรือยอมรับในระดับชาติหรือนานาชาติ (3)

13. การจัดบริการด้านอาคารสถานที่ที่ใช้ในการจัดการเรียนการสอน

วิทยาลัยแพทยศาสตร์และการสาธารณสุข ได้จัดบริการด้านอาคารสถานที่ ที่ใช้ในการจัดการเรียนการสอน โดยแบ่งออกเป็น ห้องต่างๆ ดังนี้

ตารางที่ 24 ห้องเรียน ประจำอาคารวิทยาลัยแพทยศาสตร์และการสาธารณสุข

ลำดับ	หมายเลขห้อง	คำอธิบาย	รายละเอียด	ความจุ	ชั้นที่
1	CMP 101	ห้องบรรยาย	Projector, เครื่องเสียง	300 ที่นั่ง	1
2	CMP 103	ห้องบรรยาย	Projector, Visualizer, เครื่องเสียง, คอมพิวเตอร์ 1 เครื่อง	150 ที่นั่ง	1
3	CMP 115	ห้องเรียนกลุ่มย่อย 1	กระดานไวท์บอร์ด จำนวน 2 ชุด	15 ที่นั่ง	1
4	CMP 116	ห้องเรียนกลุ่มย่อย 2	กระดานไวท์บอร์ด จำนวน 2 ชุด	15 ที่นั่ง	1
5	CMP 117	ห้องเรียนกลุ่มย่อย 3	กระดานไวท์บอร์ด จำนวน 2 ชุด	15 ที่นั่ง	1
6	CMP 118	ห้องเรียนกลุ่มย่อย 4	กระดานไวท์บอร์ด จำนวน 2 ชุด	15 ที่นั่ง	1
7	CMP 119	ห้องเรียนกลุ่มย่อย 5	กระดานไวท์บอร์ด จำนวน 2 ชุด	15 ที่นั่ง	1
8	CMP 122	ห้องบรรยาย	Projector, Visualizer, เครื่องเสียง, คอมพิวเตอร์ 1 เครื่อง	100 ที่นั่ง	1
9	CMP 126	ห้องเรียนกลุ่มย่อย 10	กระดานไวท์บอร์ด จำนวน 2 ชุด	15 ที่นั่ง	1
10	CMP 127	ห้องเรียนกลุ่มย่อย 11	กระดานไวท์บอร์ด จำนวน 2 ชุด	15 ที่นั่ง	1
11	CMP 128	ห้องเรียนกลุ่มย่อย 12	กระดานไวท์บอร์ด จำนวน 2 ชุด	15 ที่นั่ง	1
12	CMP 129	ห้องเรียนกลุ่มย่อย 13	กระดานไวท์บอร์ด จำนวน 2 ชุด	15 ที่นั่ง	1



ลำดับ	หมายเลขห้อง	คำอธิบาย	รายละเอียด	ความจุ	ชั้นที่
13	CMP 130	ห้องเรียนกลุ่มย่อย 14	กระดานไวท์บอร์ด จำนวน 2 ชุด	15 ที่นั่ง	1
14	CMP 216	ห้องบรรยาย	Projector, Visualizer, เครื่องเสียง, คอมพิวเตอร์ 1 เครื่อง	70 ที่นั่ง	2
15	CMP 219	ห้องบรรยาย	Projector, Visualizer, เครื่องเสียง, คอมพิวเตอร์ 1 เครื่อง	50 ที่นั่ง	2
16	CMP 220	ห้องบรรยาย	Projector, Visualizer, เครื่องเสียง, คอมพิวเตอร์ 1 เครื่อง	50 ที่นั่ง	2
17	CMP 310	ห้องบรรยาย	Projector, Visualizer, เครื่องเสียง, คอมพิวเตอร์ 1 เครื่อง	60 ที่นั่ง	3
18	CMP 201	ห้องปฏิบัติการหน่วยวิจัยทางคลินิก	6 เบนส์	60 ที่นั่ง	2
19	CMP 202	ห้องพักนักวิทยาศาสตร์			2
20	CMP 203	ห้องเตรียมสารเคมีและอาหารเลี้ยงเชื้อ	ตู้ปลอดเชื้อ 1 ตู้ เครื่องปั่นตัวอย่าง 1 เครื่อง ตู้มเพาะเชื้อ 1 ตู้ เครื่องวัด pH 2 เครื่อง เครื่องชั่ง 4 ตำแหน่ง 1 เครื่อง		2
21	CMP 205	ห้องมีด			2
22	CMP 206	ห้องเก็บรักษาเชื้อจุลินทรีย์	ตู้เย็น 4 องศา 3 เครื่อง ตู้เย็น -20 องศา 1 เครื่อง		2
23	CMP 209	ห้องเก็บของ สารเคมีและอาหารเลี้ยงเชื้อ			2
24	CMP 210	ห้องล้างอุปกรณ์			2
25	CMP 211	ห้องปฏิบัติการชีวเคมีและอนามยสิ่งแวดล้อม	9 เบนส์	90 ที่นั่ง	2
26	CMP 212	ห้องปฏิบัติการจุลชีววิทยาและปรสิตวิทยา	7 เบนส์	70 ที่นั่ง	2
27	CMP 213	ปฏิบัติการสรีรวิทยาและพยาธิวิทยา	8 เบนส์	80 ที่นั่ง	2
28	CMP 214	ห้องสอนแสดง	เครื่องสแกนสไลด์พยาธิวิทยา		2
29	CMP 215	ห้องเก็บ Museum			2
30	CMP 315	ห้องปฏิบัติการทักษะพื้นฐานทางคลินิก	ห้องปฏิบัติการทักษะพื้นฐานทางคลินิกย่อย 16 ห้อง	50 ที่นั่ง	3
31	CMP 1103	ห้องปฏิบัติการมหกายวิภาคศาสตร์	อาคารวิทยาลัยแพทยศาสตร์ (หลังเดิม)		1

ในปีงบประมาณ 2558 งานอาคารสถานที่ ได้รับจัดสรรงบประมาณในโครงการปรับปรุงซ่อมบำรุงอาคารสถานที่และสิ่งแวดล้อมภายในวิทยาลัยแพทยศาสตร์และการสาธารณสุข จำนวน 300,000 บาท เพื่อใช้ในการดำเนินการจ้างเหมา จ้างเหมาดูแลระบบลิฟท์โดยสาร เครื่องปรับอากาศ ระบบโทรศัพท์ ระบบไฟฟ้า และการปรับปรุงซ่อมแซมห้องเรียนบางส่วน เพื่อรองรับจำนวนนักศึกษาที่แนวโน้มเพิ่มสูงขึ้น และจากภาพประเมินความพึงพอใจของบุคลากร และนักศึกษาที่ใช้บริการว่ามีระดับความพึงพอใจโดยภาพรวมที่ 3.98



กลยุทธ์ที่ 2 พัฒนาอาจารย์ให้สามารถจัดการเรียนรู้อย่างมีประสิทธิภาพและพัฒนาตนเองให้พร้อมทันต่อพลวัตของสังคม โดยส่งเสริมและสนับสนุนให้ทำวิจัยและพัฒนานวัตกรรมจัดการเรียนรู้ และพัฒนาสมรรถนะด้านวิชาการในระดับสากล

เป้าประสงค์ : อาจารย์ให้สามารถจัดการเรียนรู้อย่างมีประสิทธิภาพและพัฒนาตนเองให้พร้อมทันต่อพลวัตของสังคม

มาตรการ

1. พัฒนาอาจารย์ให้มีความรู้ความเข้าใจและมีทักษะในการจัดการเรียนรู้ที่เน้นผู้เรียนเป็นสำคัญ
2. ส่งเสริมและสนับสนุนให้อาจารย์ทำวิจัย สร้างนวัตกรรมจัดการเรียนรู้ ผลิตสื่อการศึกษา ตำรา และผลงานทางวิชาการในรูปแบบต่างๆ อย่างมีคุณภาพ
3. ส่งเสริมและกำกับให้อาจารย์ปฏิบัติหน้าที่อย่างมีจรรยาบรรณ เป็นแบบอย่างที่ดีแก่นักศึกษา และสามารถเป็นที่ปรึกษาให้แก่นักศึกษาได้อย่างมีประสิทธิภาพและคุณภาพ
4. จัดระบบและกลไก เพื่อส่งเสริมและสนับสนุนการให้อาจารย์มีระดับคุณวุฒิทางการศึกษา และตำแหน่งทางวิชาการในสัดส่วนที่เหมาะสมตามเกณฑ์คุณภาพการศึกษา(คงเดิม)
5. พัฒนาอาจารย์ให้มีสมรรถนะด้านวิชาการในระดับสากลรวมทั้งการใช้เทคโนโลยีสารสนเทศ เพื่อรองรับการเปิดประชาคมอาเซียนและการพัฒนาในศตวรรษที่ 21

1. การส่งเสริมและสนับสนุนให้อาจารย์ทำวิจัย สร้างนวัตกรรมจัดการเรียนรู้

การส่งเสริมและสนับสนุนให้อาจารย์ทำวิจัย สร้างนวัตกรรมจัดการเรียนรู้ โดยมีการจัดประชุมวิชาการ การจัดอบรม และกิจกรรมแลกเปลี่ยนเรียนรู้ด้านการวิจัย เพื่อให้อาจารย์และนักวิจัยได้พัฒนางานวิจัย และแนวทางการดำเนินงานวิจัยให้มีประสิทธิผลมากยิ่งขึ้น โดยมีจำนวน 3 โครงการ มีรายละเอียดดังนี้

ตารางที่ 25 โครงการ/กิจกรรมเพื่อส่งเสริมและสนับสนุนให้อาจารย์ทำวิจัย และสร้างนวัตกรรมจัดการเรียนรู้

ลำดับ	โครงการ/กิจกรรม	ระยะเวลา/สถานที่	งบประมาณ (บาท)	จำนวนผู้เข้าร่วม (คน)
1	กิจกรรมแลกเปลี่ยนเรียนรู้เรื่อง “Do AND DON’T IN RESEARCH GRANT APPLICATION”	25 มีนาคม 2558	-	16
2	ประชุมวิชาการ วิทยาลัยแพทยศาสตร์และการสาธารณสุข ครั้งที่ 4 เรื่อง “ยุทธศาสตร์ทางด้านสุขภาพของประเทศไทยในทศวรรษหน้าโอกาสและความท้าทาย”	27 มีนาคม 2558	470,000	151
3	กิจกรรมแลกเปลี่ยนเรียนรู้ Research Forum	14 พฤษภาคม 2558	-	44

1.1.กิจกรรมแลกเปลี่ยนเรียนรู้เรื่อง “DO AND DON’T IN RESEARCH GRANT APPLICATION”

โดย งานวิจัย บริการวิชาการและทำนุบำรุงศิลปวัฒนธรรม ได้จัดกิจกรรมเพื่อเป็นเวทีแลกเปลี่ยนเรียนรู้แนวทางการเขียนข้อเสนอโครงการวิจัยเพื่อขอทุนสนับสนุนการวิจัยจากแหล่งทุนด้านวิทยาศาสตร์สุขภาพ โดยศาสตราจารย์ นายแพทย์สุทัศน์ ฟูเจริญ ผู้มีประสบการณ์โดยเฉพาะอย่างยิ่งความรู้ความสามารถด้านวิชาการที่เกี่ยวกับโรคเลือด โรคธาลัสซีเมีย ความเชี่ยวชาญทางวิทยาศาสตร์การแพทย์ในห้องปฏิบัติการ ชั้นสูงต่อกระบวนการทางการแพทย์ในการดูแล รักษา การติดตามโรคของผู้ป่วยเป็นที่ยอมรับทั้งในประเทศและต่างประเทศ ในวันที่ 25 มีนาคม 2558 ณ ห้อง CMP 401 วิทยาลัยแพทยศาสตร์และการสาธารณสุข



ภาพที่ 11 กิจกรรมแลกเปลี่ยนเรียนรู้เรื่อง “DO AND DON’T IN RESEARCH GRANT APPLICATION”

1.2.ประชุมวิชาการวิทยาลัยแพทยศาสตร์และการสาธารณสุข ครั้งที่ 4 “ยุทธศาสตร์ทางด้านสุขภาพของประเทศไทยในทศวรรษหน้าโอกาสและความท้าทาย”

วิทยาลัยแพทยศาสตร์และการสาธารณสุข ได้ตระหนักถึงปัญหาท้าทายดังกล่าวในแง่ค่าใช้จ่ายในการดูแลสุขภาพของประชาชนที่สูงเพิ่มขึ้นอย่างมาก การใช้เทคโนโลยี ยานชนิดต่างๆ ที่ไม่เหมาะสม จึงได้เชิญวิทยากรผู้รู้และเชี่ยวชาญด้านเศรษฐศาสตร์สาธารณสุข ได้แก่ ศาสตราจารย์ ดร.อัมมาร สยามวาลา, นายแพทย์สุวิทย์ วิบุลผลประเสริฐ และนายแพทย์วิโรจน์ ตั้งเจริญเสถียร มาให้แง่คิด มุมมอง เรื่องค่าใช้จ่ายด้านสุขภาพว่าควรมียุทธศาสตร์ที่จะรับมือกับการเปลี่ยนแปลงเหล่านี้อย่างไร และการบรรยายชนิดของโรคธาลัสซีเมียที่พบบ่อยในภาคตะวันออกเฉียงเหนือ โดยศาสตราจารย์นายแพทย์สุทัศน์ ฟูเจริญ, แพทย์หญิงสมลมาลย์ คล้าชื่น รพ.สรรพสิทธิประสงค์วันที่ 27 มีนาคม 2558 มีผู้เข้าร่วม 151 คน



ภาพที่ 12 การประชุมวิชาการวิทยาลัยแพทยศาสตร์และการสาธารณสุข ครั้งที่ 4

กลยุทธ์ที่ 3 พัฒนาขีดความสามารถด้านการวิจัยเพื่อยกระดับสู่การเป็นมหาวิทยาลัยวิจัยระดับชาติ ภูมิภาคกลุ่มน้ำโขง และอาเซียน โดยพัฒนาโครงสร้างพื้นฐานเพื่อส่งเสริมการวิจัย และส่งเสริมและสนับสนุนความร่วมมือด้านการวิจัยกับหน่วยงานทั้งในและต่างประเทศ

เป้าประสงค์ : องค์กรความรู้นวัตกรรมที่พัฒนาขีดความสามารถ และยกระดับความเป็นอยู่ของชุมชน
มาตรการ

- 4.1. พัฒนาระบบกลไกการบริหารงานวิจัยให้สามารถดำเนินงานเชิงรุกได้อย่างมีประสิทธิภาพและประสิทธิผล
- 4.2. ส่งเสริมและสนับสนุนงานวิจัยที่ตอบสนองความต้องการของชุมชนและสังคม
- 4.3. ส่งเสริมและสนับสนุนการพัฒนาขีดความสามารถของนักวิจัย และสร้างนักวิจัยรุ่นใหม่
- 4.4. ส่งเสริมและสนับสนุนความร่วมมือด้านการวิจัยกับหน่วยงานในและต่างประเทศ โดยเน้นภูมิภาคกลุ่มน้ำโขง และอาเซียน ทั้งเพิ่มขีดความสามารถในการแสวงหาแหล่งทุนวิจัย
- 4.5. สนับสนุนและส่งเสริมให้มีศูนย์ความเชี่ยวชาญเพื่อสร้างความเข้มแข็งด้านงานวิจัย และความมีชื่อเสียงของมหาวิทยาลัย
- 4.6. ส่งเสริมและสนับสนุนให้มีการเผยแพร่ การประยุกต์ใช้ การจัดการความรู้ การบูรณาการวิจัย การเรียนการสอน และบริการวิชาการ และเชื่อมโยงงานวิจัยสู่อุตสาหกรรม
- 4.7. พัฒนาระบบการบริหารจัดการด้านทรัพย์สินทางปัญญาอย่างมีประสิทธิภาพ

1. พัฒนาระบบกลไกการบริหารงานวิจัยให้สามารถดำเนินงานเชิงรุกได้อย่างมีประสิทธิภาพและประสิทธิผล

วิทยาลัยแพทยศาสตร์และการสาธารณสุข มีระบบและกลไกบริหารงานวิจัย เพื่อให้บรรลุเป้าหมายตามแผนด้านการวิจัย และมีการดำเนินการตามระบบที่กำหนดคือ มีแผนกลยุทธ์ด้านการวิจัย ขั้นตอนการบริหารงานวิจัยและการดำเนินงาน ผ่านกระบวนการจัดการและการบริหารคณะกรรมการบริหารงานวิจัย เพื่อทำหน้าที่กำหนดนโยบาย แผนงานและกรอบการดำเนินงานวิจัย ส่งเสริมและสนับสนุนให้บุคลากรทำงานวิจัยงานสร้างสรรค์ ตลอดจนการตีพิมพ์เผยแพร่ผลงานอย่างต่อเนื่อง มีการดำเนินงานและจัดกิจกรรมด้านการวิจัยอย่างต่อเนื่องตามเกณฑ์ประกันคุณภาพการศึกษาในการพัฒนาระบบกลไกการบริหารงานวิจัย จำนวน 3 โครงการ มีรายละเอียด ดังนี้

ตารางที่ 26 โครงการ/กิจกรรม เพื่อพัฒนาระบบกลไกการบริหารงานวิจัย

โครงการ/กิจกรรม	คณะ/หน่วยงาน	ระยะเวลา	ผู้เข้าร่วม	งบประมาณ
1.กิจกรรมแลกเปลี่ยนเรียนรู้เรื่อง “Do AND DON’T IN RESEARCH GRANT APPLICATION”	วิทยาลัยแพทยศาสตร์และการสาธารณสุข	25 มีนาคม 2558	16 คน	-
2.ประชุมวิชาการ วิทยาลัยแพทยศาสตร์และการสาธารณสุข ครั้งที่ 4 เรื่อง “ยุทธศาสตร์ทางด้านสุขภาพของประเทศไทยในทศวรรษหน้าโอกาสและความท้าทาย”	วิทยาลัยแพทยศาสตร์และการสาธารณสุข	27 มีนาคม 2558	151 คน	470,000 บาท
3.อบรมสัมมนาเชิงปฏิบัติการ เรื่อง “แนวทางการดำเนินงานตามเกณฑ์คุณภาพการศึกษาเพื่อการดำเนินงานที่เป็นเลิศ หรือ Education Criteria for Performance Excellence : EdPEX”	วิทยาลัยแพทยศาสตร์และการสาธารณสุข	20 มีนาคม 2558	55 คน	18,247 บาท

การอบรมสัมมนาเชิงปฏิบัติการ เรื่อง “แนวทางการดำเนินงานตามเกณฑ์คุณภาพการศึกษาเพื่อการดำเนินงานที่เป็นเลิศ หรือ Education Criteria for Performance Excellence: EdPEX”

ในศุกร์ที่ 20 มีนาคม 2558 เวลา 9.30 – 16.30 น. ณ ห้องบรรยาย CMP122 ชั้น 1 วิทยาลัยแพทยศาสตร์และการสาธารณสุข โดยมี รศ.นพ.สุวัฒน์ เบญจพลพิทักษ์ ตำแหน่ง รองคณบดีฝ่ายการศึกษา คณะแพทยศาสตร์โรงพยาบาลรามาธิบดี มหาวิทยาลัยมหิดล เป็นผู้บรรยายและอบรม



ภาพที่ 13 การอบรมสัมมนาเชิงปฏิบัติการ “แนวทางการดำเนินงานตามเกณฑ์คุณภาพการศึกษาเพื่อการดำเนินงานที่เป็นเลิศ หรือ Education Criteria for Performance Excellence : EdPEX”

2.งานวิจัยที่ได้รับทุนสนับสนุน

2.1 งานวิจัยที่ได้รับทุนสนับสนุนจากหน่วยงานภายใน

ในปีงบประมาณ 2558 วิทยาลัยแพทยศาสตร์และการสาธารณสุข มีงานวิจัยที่ได้รับทุนสนับสนุนจากหน่วยงานภายใน จำนวน 12 โครงการ ดังนี้

ตารางที่ 27 โครงการที่ได้รับทุนสนับสนุนจากหน่วยงานภายใน

ลำดับ	ชื่อโครงการวิจัย	ผู้วิจัย	จำนวนเงิน (บาท)		ประเภทโครงการ	
			งบประมาณแผ่นดิน	งบประมาณรายได้	โครงการเดิมสิ้นสุดปี 2558	โครงการใหม่ ปี 2558
1	การประเมินฤทธิ์การสร้างไซโตไคน์ในเซลล์ human monocytic THP1 ที่ถูกกระตุ้นด้วยแบคทีเรียโพรไบโอติก	นายมารุตพงศ์ ปัญญา	256,300			✓
2	อุบัติการณ์โรคมาลาเรีย และการวิเคราะห์เชิงพื้นที่แบบลำดับชั้นเพื่อวางแผนและป้องกันในพื้นที่ลุ่มน้ำโขง จังหวัดอุบลราชธานี	นายวัชรพงษ์ แสงนิล	251,900			✓
3	ผลของฮอร์โมนเอสโตรเจนต่อระบบประสาทนอร์โดรีนอจิก ในสมองส่วนที่มีความเกี่ยวข้องกับ การเกิดพฤติกรรมซึมเศร้าในหนูที่ถูกตัดรังไข่	นางสาวสุวรรณ์ แคนดี	298,100			✓
4	การศึกษาต้นทุนประสิทธิผลของโปรแกรมการป้องกันการสูบบุหรี่ของนักเรียนกลุ่มเสี่ยงระดับ	นายนิยม จันทร์นวล	293,700			✓

ลำดับ	ชื่อโครงการวิจัย	ผู้วิจัย	จำนวนเงิน (บาท)		ประเภทโครงการ	
			งบประมาณแผ่นดิน	งบประมาณรายได้	โครงการเดิมสิ้นสุดปี 2558	โครงการใหม่ ปี 2558
	มัธยมศึกษาปีที่1 จังหวัดอุบลราชธานี					
5	โครงข่ายประสาทเทียมสำหรับรูปแบบพยากรณ์โรคของผู้ป่วยมะเร็งปากมดลูก	ผศ.สุรศักดิ์ แวนรัมย์	277,200			✓
6	เลปโตสไปโรสิส: กระบวนการศึกษาเชื้อเลปโตสไปราและแบบจำลองภูมิศาสตร์และสังคมเพื่อเฝ้าระวังและป้องกัน ในพื้นที่จังหวัดอุบลราชธานี	ผศ.จารุวรรณ วงบุตดี	309,000		✓	
7	ปัจจัยเสี่ยงต่อสุขภาพของแรงงานรับจ้างขนส่งสินค้าการเกษตรในตลาดเจริญศรี ตำบลแสนสุข อำเภวารินชำราบ จังหวัดอุบลราชธานี	นส.จิราภรณ์ หลานคำ		20,000		✓
8	ผลกระทบทางด้านสุขภาพของแรงงานค้ายะในหลุมฝังกลบขยะเทศบาลเมืองวารินชำราบ อำเภวารินชำราบ จังหวัดอุบลราชธานี	นายสมเจตน์ ทองคำ		20,000		✓
9	ความเครียด ความฉลาดทางอารมณ์และคุณภาพชีวิตของนักศึกษาแพทย์ วิทยาลัยแพทยศาสตร์และการสาธารณสุขมหาวิทยาลัยอุบลราชธานี	นางสาววรารัตน์ สั้งวะลี		20,000		✓
10	ฤทธิ์ป้องกันเซลล์ตับจากเอทานอลของสารสกัดผักกาดฮีนในเซลล์ตับ เพราะเลี้ยง	นางสาวรัตติยา ทองรุ่ง		25,000		✓
11	ปัจจัยที่มีผลต่อพฤติกรรมส่งเสริมสุขภาพของนักศึกษามหาวิทยาลัยอุบลราชธานี	ผศ.มินตรา สาระรักษ์		20,000		✓
12	ประวัติครอบครัวป่วยเป็นเบาหวาน และปัจจัยเสี่ยงต่อการเกิดเบาหวานในกลุ่มประชาชนที่มีอายุ 15 ปี ขึ้นไป จากการสำรวจ 400,471 คน จังหวัดอุบลราชธานี	นายพลากร สืบสำราญ		15,000		✓

2.2.งานวิจัยที่ได้รับทุนสนับสนุนจากหน่วยงานภายนอก

ในปีงบประมาณ 2558 วิทยาลัยแพทยศาสตร์และการสาธารณสุข มีงานวิจัยที่ได้รับทุนสนับสนุนภายใต้โครงการส่งเสริมการวิจัยในอุดมศึกษาและพัฒนามหาวิทยาลัยวิจัยแห่งชาติ ประจำปีงบประมาณ พ.ศ. 2558 จำนวน 9 โครงการ ดังนี้

ตารางที่ 28 โครงการที่ได้รับทุนสนับสนุนจากหน่วยงานภายนอก

ลำดับที่	ชื่อโครงการวิจัย	ผู้วิจัย	จำนวนเงิน (บาท)	ประเภทโครงการ	
				โครงการเดิมสิ้นสุดปี 2558	โครงการใหม่ ปี 2558
1	การตรวจหาเชื้อในกลุ่ม Enterobacteriaceae ดื้อยาที่แยกได้จากแมลงวันบ้านและแมลงวันหัวเขียวในจังหวัดอุบลราชธานี	ผศ.ดร.ธารินี ไชยวงศ์	250,000		✓
2	การตรวจหา ESBL ในแบคทีเรียวงศ์ Enterobacteriaceae	ผศ.ดร.ภาวนา พนมเขต	250,000		✓
3	การดัดแปลงเชื้อ Lactobacillus rhamnosus NH37 เพื่อพัฒนาเป็นวัคซีนสำหรับป้องกันโรคเอนเทอโรสายพันธุ์ 71	นายมารุตพงศ์ ปัญญา	250,000		✓
4	ประสิทธิภาพของสารสกัดผักบัวหลวงในการต้านภาวะเครียดออกซิเดชันและลดภาวะอักเสบในผู้ป่วยและหนูทดลองธาลัสซีเมียชนิดบีต้า	นางสาวกาญจนา แสงจิตต์	180,000		✓
5	การศึกษาฤทธิ์ของสารสกัดจากใบหญ้าหวาน (สตีวียอล) ต่อการแสดงออกของโปรตีน polycystin 1 เพื่อยับยั้งการเจริญเติบโตของซีสต์ในโรคถุงน้ำในไต	นายเชาวลิต ยัวจิตร	250,000		✓
6	การศึกษาผลของสารสกัดจากใบและผลของต้นยอต่อการสร้างกระดูกอ่อนและเอนไซม์แมทริกซ์เมทัลโลโปรทีเนสของเซลล์กระดูกอ่อน	นางสาววัลวิสาข์ สุวรรณเลิศ	150,000		✓
7	การต้านการติดพยาธิออร์พิสทอร์คิส วิเวอรินของสารสกัดจากพืช	นางสาวจิตติยวดี ศรีภา	300,000		✓
8	การแสดงออกของ CD55 และ CD59 บนเม็ดเลือดแดงของผู้ป่วยปีตา-ธาลัสซีเมีย/ฮีโมโกลบินอีที่มีอาการแตกต่างกัน	นางสาวสริน การเพียร	250,000		✓
9	การศึกษาฤทธิ์ของสารสกัดทองพันชั่งต่อการแสดงออกยีนที่เกี่ยวข้องกับการก่อมะเร็งนอกตับหนูเม้าส์	นางสาวลติพร อุดมสุข	200,000		✓

สรุป ในปีงบประมาณ 2558 วิทยาลัยแพทยศาสตร์และการสาธารณสุข มีคณาจารย์และนักวิจัยประจำ จำนวนทั้งสิ้น 20 คน ได้รับทุนสนับสนุนการวิจัย จำนวน 21 โครงการ ได้รับงบประมาณรวมทั้งสิ้น 3,886,200 บาท

ตารางที่ 29 รายละเอียดเปรียบเทียบแหล่งทุนที่สนับสนุนโครงการวิจัย ประจำปีงบประมาณ 2557-2558

แหล่งทุนสนับสนุนงานวิจัย	ปีงบประมาณ 2557			ปีงบประมาณ 2558		
	จำนวนโครงการ	งบประมาณ (บาท)	งบประมาณ/จำนวนอาจารย์และนักวิจัย	จำนวนโครงการ	งบประมาณ (บาท)	งบประมาณ/จำนวนอาจารย์และนักวิจัย
1.งบประมาณแผ่นดิน-หมวดเงินอุดหนุนทั่วไป และหมวดเงินอุดหนุนเฉพาะกิจ	5	1,119,000	58,894.73	6	1,686,200	84,130
2.เงินรายได้ ม.อบ./เงินรายได้คณะ	5	120,000	6,315.78	6	120,000	6,000
3.แหล่งทุนอื่นๆ	12	2,977,750	156,723.68	9	2,080,000	104,000
รวมจำนวนทั้งสิ้น	22	4,216,750	221,934.21	21	3,886,200	194,310



3. ผลงานทางวิชาการที่มีการตีพิมพ์เผยแพร่
3.1 การเผยแพร่ผลงานในประชุมวิชาการระดับชาติ

ในปีงบประมาณ 2558 วิทยาลัยแพทยศาสตร์และการสาธารณสุข มีผลงานทางวิชาการ ประเภทบทความ ได้รับความไว้วางใจในการประชุมวิชาการระดับชาติจำนวนทั้งสิ้น 10 บทความ ดังนี้

ตารางที่ 30 รายละเอียดผลงานทางวิชาการที่ได้รับการเผยแพร่ในการประชุมวิชาการระดับชาติ

ลำดับ	ชื่อ-สกุล	ชื่อผลงาน	ประเภทผลงาน(✓)		การประชุมวิชาการ
			บทความวิจัย	บทความวิชาการ	
1	นิยม จันทร์นวล และ นิตา สาครเจริญ	ความสัมพันธ์ระหว่างทัศนคติต่อสื่อรณรงค์เล็ก สูบบุหรี่กับพฤติกรรมการสูบบุหรี่ ของนักศึกษา วิทยาลัยเทคนิคอุบลราชธานี	✓		วิทยาลัยแพทยศาสตร์และการสาธารณสุข ครั้งที่ 4 “ยุทธศาสตร์ ทางด้านสุขภาพของประเทศไทยในทศวรรษหน้าโอกาสและ ความท้าทาย” 27 มีนาคม 2558. วิทยาลัยแพทยศาสตร์และการ สาธารณสุข มหาวิทยาลัยอุบลราชธานี
2	รัตติยา ทองรุ่ง รสริน การเพียร ปรารถนา โดมเฉลา จุฑารัตน์ จิตติมณี และคณะ	ความสัมพันธ์ระหว่างปัจจัยเสี่ยงในกระบวนการ ทำไม่ก้าวตักกับการเกิดฝันในในกลุ่มผู้ผลิตไม้กวาด ทางมะพร้าวในหมู่บ้านชุมชนคุ้มแก่นหมู่ อำเภอลำ น้ำสัก จังหวัดอุบลราชธานี	✓		วิทยาลัยแพทยศาสตร์และการสาธารณสุข ครั้งที่ 4 “ยุทธศาสตร์ ทางด้านสุขภาพของประเทศไทยในทศวรรษหน้าโอกาสและ ความท้าทาย” 27 มีนาคม 2558. วิทยาลัยแพทยศาสตร์และการ สาธารณสุข มหาวิทยาลัยอุบลราชธานี
3	จินตนา ศิริบุรณ์พัฒนา และ ละอองดาว ปาละสี	ปัจจัยที่มีความสัมพันธ์ต่อภาวะซึมเศร้าในผู้ป่วย โรคเบาหวานชนิดที่ 2 ที่มารับบริการในคลินิก โรคเบาหวานโรงพยาบาลพนมไพร อำเภอนามน ไพร จังหวัดร้อยเอ็ด	✓		วิทยาลัยแพทยศาสตร์และการสาธารณสุข ครั้งที่ 4 “ยุทธศาสตร์ ทางด้านสุขภาพของประเทศไทยในทศวรรษหน้าโอกาสและ ความท้าทาย” 27 มีนาคม 2558. วิทยาลัยแพทยศาสตร์และการ สาธารณสุข มหาวิทยาลัยอุบลราชธานี
4	วัลวิลาห์ สุวรรณเลิศ, ปรีดา ปรากฏภักดิ์, กาญจนา แปงจิตต์, เขาวลิต ยัยจิตร์ และคณะ	ปัจจัยที่มีผลต่อการเลิกใช้ยาเสพติด ในชุมชน บ้านคุ้มแก่น ตำบลหนองกิงเพล อำเภวาริน ชำราบ จังหวัดอุบลราชธานี	✓		วิทยาลัยแพทยศาสตร์และการสาธารณสุข ครั้งที่ 4 “ยุทธศาสตร์ ทางด้านสุขภาพของประเทศไทยในทศวรรษหน้าโอกาสและ ความท้าทาย” 27 มีนาคม 2558. วิทยาลัยแพทยศาสตร์และการ สาธารณสุข มหาวิทยาลัยอุบลราชธานี
5	อนุวัตร ภูัญชะติ, ปาริชาติ วงศ์เสนา, สุรศักดิ์ แวงรัมย์, และคณะ	ปัจจัยเสี่ยงต่างๆของโรคที่ติดต่อในหมู่บ้านที่ตั้งอยู่ ท่ามกลางเตาเผาอิฐมอญ บ้านคุ้มแก่น ตำบล หนองกิงเพล อำเภวารินชำราบ จังหวัด	✓		วิทยาลัยแพทยศาสตร์และการสาธารณสุข ครั้งที่ 4 “ยุทธศาสตร์ ทางด้านสุขภาพของประเทศไทยในทศวรรษหน้าโอกาสและ ความท้าทาย” 27 มีนาคม 2558. วิทยาลัยแพทยศาสตร์และการ



ลำดับ	ชื่อ-สกุล	ชื่อผลงาน	ประเภทผลงาน(✓)		การประชุมวิชาการ
			บทความวิจัย	บทความวิชาการ	
		อุบลราชธานี			สภามหาวิทยาลัยอุบลราชธานี
6	ลติพร อุดมสุข, ทักษิณ พิมพ์ภักดิ์, จารุวรรณ วงษ์บุตดี, ศิริพงษ์ สิริระมนต์, และคณะ	พฤติกรรม การรับรู้ และการมีส่วนร่วมของประชาชนในการป้องกันโรคไข้เลือดออก ในหมู่บ้านชวโนแก่น ตำบลหนองกิงเพล อำเภอลำดวน จังหวัดอุบลราชธานี	✓		สภามหาวิทยาลัยอุบลราชธานี
7	นิยม จันทร์นวล, ทักษิณ พิมพ์ภักดิ์ และ ผกาภา วิรุณพันธ์	ผลของการประยุกต์ทฤษฎีการรับรู้ ความสามารถตนเองในการปรับเปลี่ยนพฤติกรรมการสูบบุหรี่ของประชาชนชาย อำเภอเลิงนกทา จังหวัดยโสธร	✓		การประชุมวิชาการสุศึกษาแห่งชาติ ครั้งที่ 17 จังหวัดชลบุรี. 14-16 พฤษภาคม 2558. จังหวัดชลบุรี
8	นิยม จันทร์นวล	สานพลังชุมชน ม.อุบลฯ ลด ละ เลิกบุหรี่ ชูชุมชนแห่งความผาสุก	✓		การประชุมวิชาการ มหาวิทยาลัยขอนแก่น เครือข่ายพัฒนาบัณฑิตอุบลราชธานี ภาคตะวันออกเฉียงเหนือ
9	วัชรพงษ์ แสงนิล, จารุวรรณ วงษ์บุตดี, จุฑารัตน์ จิตติมณี, และ สุภรณ์ แดบดี	การประยุกต์ใช้ระบบสารสนเทศภูมิศาสตร์ เพื่อเฝ้าระวังเชื้อเลปโตสไปราในหนู ในหมู่บ้านพระโอรจน์ จังหวัดอุบลราชธานี	✓		ประชุมวิชาการระดับชาติ ราชภัฏสุราษฎร์ธานี ครั้งที่ 10; 20-21 พ.ย. 2557.
10	จารุวรรณ วงษ์บุตดี	การศึกษาฤทธิ์ไฟโตเอสโตรเจนของส่วนสกัดหยากสมุนไพรเพิ่มเติมต่อขนาดผลึกของหนูถีบจักรที่ฉีดตั้งไข่	✓		ประชุมวิชาการระดับชาติ ราชภัฏสุราษฎร์ธานี ครั้งที่ 10; 20-21 พ.ย. 2557.
รวม			10		



3.2. งานวิจัยที่ได้รับการตีพิมพ์ในวารสารวิชาการระดับชาติ

ในปีงบประมาณ 2558 วิทยาลัยแพทยศาสตร์และการสาธารณสุข มีบทความจากผลงานวิจัยที่ได้รับการตีพิมพ์ในวารสารวิชาการ (Journal) ที่มีชื่อปรากฏอยู่ในฐานข้อมูล Thai-Journal Citation Index Centre (TCI) หรือวารสารวิชาการระดับชาติตามประกาศของ กกอ. จำนวนทั้งสิ้น 12 บทความ แบ่งเป็น บทความวิจัย จำนวน 9 บทความ และบทความวิชาการ จำนวน 3 บทความ ดังนี้

ตารางที่ 31 รายละเอียดผลงานวิจัยที่ได้รับการตีพิมพ์ในวารสารวิชาการระดับชาติ

ลำดับ	ชื่อ-สกุล	ชื่อผลงาน	ประเภทผลงาน(✓)		การประเมินวิชาการ
			บทความวิจัย	บทความวิชาการ	
1	นิยม จันทร์นวล, เมธีรัตน์ มั่นวงศ์, พลการ สีสำราญ,และ สุบรรณ สิงโต	ปัจจัยที่มีความสัมพันธ์กับพฤติกรรมกรรมกรมีเพศสัมพันธ์ของนักเรียนมัธยมศึกษาตอนต้นแห่งหนึ่งในจังหวัดอุบลราชธานี	✓		วารสารสาธารณสุขมหาวิทยาลัยบูรพา; ก.ค.-ธ.ค. 2557, Vol. 9 No.2.
2	มินตรา สารระรักษ์ และ เสาวลักษณ์ แสนนาม	ความมั่นคงทางอาหารในครัวเรือนของประชาชนบ้านเมืองหมื่นน้อย ตำบลกวนวัน อำเภอเมือง จังหวัดหนองคาย	✓		วารสารวิทยาศาสตร์และเทคโนโลยี มหาวิทยาลัยอุบลราชธานี; ก.ย.-ต.ค. 2557, Vol. 16 No.3.
3	มินตรา สารระรักษ์, เมธีรัตน์ มั่นวงศ์, ปณิตดา สุขมาลัย, พัจนภา วงษาพรหม	ความรู้ด้านโภชนาการ ที่คนคิดเกี่ยวกับอาหาร พฤติกรรมกรบริโภคอาหารและภาวะโภชนาการของนักศึกษาสาธารณสุข มหาวิทยาลัยอุบลราชธานี	✓		วารสารวิทยาศาสตร์และเทคโนโลยี มหาวิทยาลัยมหาสารคาม; พ.ย.-ธ.ค. 2557, Vol.33 No.6.
4	สมเจตน์ ทองดำ, จิราภรณ์ หลาบคำ และ ลักขณีย์ บุญขาว	การจัดการอนามัยสิ่งแวดล้อมในพื้นที่โรงเรียน ตำรวจตระเวนชายแดน กองกำกับการตำรวจตระเวนชายแดนที่ 22 อุบลราชธานี	✓		วารสารวิทยาศาสตร์และเทคโนโลยี มหาวิทยาลัยอุบลราชธานี; ม.ค.-เม.ย. 2558, Vol.17 No.1.
5	มินตรา สารระรักษ์	การส่งเสริมกิจกรรมทางกายในวัยสูงอายุ		✓	วารสารวิทยาศาสตร์และเทคโนโลยี มหาวิทยาลัยอุบลราชธานี; ม.ค.-เม.ย. 2558, Vol.17 No.1.
6	สุพจน์ ฉัตรทิพกร	แนวทางการรักษามะเร็งเป็นติลอยต์ในปัจจุบัน		✓	ศรีนครินทร์เวชสาร; พ.ย.-ธ.ค. 2014, Vol. 29 No.6.
7	สุพจน์ ฉัตรทิพกร	มะเร็งผิวหนังชนิด Basal Cell Carcinoma		✓	ศรีนครินทร์เวชสาร; พ.ย.-ธ.ค. 2014, Vol. 29 No.6.



ลำดับ	ชื่อ-สกุล	ชื่อผลงาน	ประเภทผลงาน(✓)		การประชุมวิชาการ ชื่อวารสารที่ตีพิมพ์/ ปีที่พิมพ์/ฉบับที่พิมพ์/วันเดือนปีที่ตีพิมพ์/หน้าที่ตีพิมพ์
			บทความวิจัย	บทความวิชาการ	
8	Jaruwan Wongbutdee and Wacharapong Saengnill	Aedes aegypti Larval Habitats and Dengue Vector Indices in a Village of Ubonratchathani Province in the North-East of Thailand	✓		วารสารวิจัย มช. เม.ย.-พ.ค. 2015, Vol. 20 No.2.
9	จิราภรณ์ หลาบคำ, นิตยา จิตบรรเทิง, สมเจตน์ ทองดำ และ สายันต์ จันทร์ดี	รูปแบบการจัดการน้ำบาดาลให้ถูกหลักสุขาภิบาลโดยมีส่วนร่วมของชุมชนบ้านแก่น้อย ตำบลธาตุ อำเภอวารินชำราบ จังหวัดอุบลราชธานี	✓		วารสารวิจัยเพื่อการพัฒนาเชิงพื้นที่. เม.ย.-มิ.ย. 58 Vol. 7 No.2
10	พิชญา สมานมิตร, เศรษฐินยานี ดวงใจ, รัตนา เล็กสมบุญ, ปรีชา บุญจง.	ฤทธิ์กระตุ้นการหายของบาดแผลในสัตว์ทดลองของตำรับครีมที่มีส่วนผสมของสารสกัดด้วยเอธิลอะซิเตทของ <i>Curcuma cf. comosa</i> Roxb	✓		วารสารเภสัชศาสตร์อีสาน. March 2015; Vol. 11
11	Marutpong Panya and Baltasar Mayo	Lactic Acid Bacteria: an Alternative Platform for Live Vaccine Development	✓		วารสารวิจัย มช.; ก.ย.-ต.ค. 2014, Vol. 19 No.5.
12	มารุตพงศ์ ปญญา, วีระพงศศิริ ตานนท, พงศศักดิ์ รัตน์ชัยกุล โสภณ,ธันยภากร ศรีวรมาศ	คุณสมบัติโปรไบโอติกของแบคทีเรียกรดแลคติกที่คัดแยกได้จากอุจจาระเด็กแรกเกิด	✓		วารสารวิทยาศาสตร์และเทคโนโลยี มหาวิทยาลัยอุบลราชธานี; ก.ย.-ต.ค. 2014, Vol. 16 No.3.
รวม			9	3	



3.3. งานวิจัยที่ได้รับการตีพิมพ์ในวารสารวิชาการระดับนานาชาติ

ในปีงบประมาณ 2558 วิทยาลัยแพทยศาสตร์และการสาธารณสุข มีบทความจากผลงานวิจัยที่ได้รับการตีพิมพ์ในวารสารวิชาการ (Journal) ที่ปรากฏในฐานข้อมูล สากล ได้แก่ฐานข้อมูลการจัดอันดับวารสาร SJR, ฐานข้อมูล ISI Web of Science, ฐานข้อมูล Scopus และวารสารวิชาการระดับนานาชาติตามประกาศของ กกอ. จำนวนทั้งสิ้น 16 บทความ แบ่งเป็น บทความวิจัย จำนวน 13 บทความ และบทความวิชาการ จำนวน 3 บทความ ดังนี้

ตารางที่ 32 รายละเอียดผลงานวิจัยที่ได้รับการตีพิมพ์ในวารสารวิชาการระดับนานาชาติ

ลำดับ	ชื่อ-สกุล	ชื่อผลงาน	ประเภทผลงาน(✓)		ชื่อวารสารที่ตีพิมพ์/ปีตีพิมพ์/ฉบับที่พิมพ์/วันเดือนปีที่ตีพิมพ์/หน้าที่ลงพิมพ์/ชื่อประเทศ
			บทความวิจัย	บทความวิชาการ	
1	Kanjana Pangjit, Ratana Banjerdpongchai, Chada Phisalaphong, et., al.	Characterisation of a novel oral iron chelator: 1-(N-Acetyl-6-Aminoethyl)-3-Hydroxy-2-Methylpyridin-4-one	✓		Pharmacy and Pharmacology; May 2015, Vol.67 No 5. p.703-13.
2	Pawana Panomket	<i>Burkholderia pseudomallei</i> and biofilms	✓		Asian Biomedicine; June 2015; Vol 9 No.3.
3	Niyom Junnual, Anun Chaikoolvatana, et., al.	Evaluation of quit-calendar in smoking cessation at sapsathiprasong hospital, Ubon Ratchathani	✓		Southeast asian journal tropical medicine and public health; Vol 46 No.1: January 2015.
4	Pawana Panomket, Parichart Wongsana, Surasak Wanram, Surasakdi Wongratnacheewin, Thanatchaporn Bartpho	Relapsed melioidosis model in C57BL/6 mice	✓		The Medical Association of Thailand; January 2016, Vol 99 Suppl. 1.
5	Marupong Panya, Suthinee Thirat, Surasak Wanram, Pawana Panomket, Jiraporn Nilsakul	Prevalence of bla _{PenA} and bla _{OXA} in <i>Burkholderia pseudomallei</i> isolated from Patients at Sanprasitthiprasong Hospital and their Susceptibility to Cefazidime and Carbapenems	✓		The Medical Association of Thailand; January 2016, Vol 99 Suppl. 1.
6	Tarinee Chaiwong, Thunyakarn Srivoramas,	Antibacterial activity of excretions-secretions from <i>Chrysomya megacephala</i>	✓		The Medical Association of Thailand; January 2016, Vol 99 Suppl. 1.



ลำดับ	ชื่อ-สกุล	ชื่อผลงาน	ประเภทผลงาน(✓)		ชื่อวารสารที่ตีพิมพ์/ ปีที่พิมพ์/ฉบับที่พิมพ์/วันเดือนปีที่ตีพิมพ์/หน้าที่ลงพิมพ์/ชื่อประเทศ
			บทความวิจัย	บทความวิชาการ	
	Marutpong Panya, Surasak Wanram, Pawana Panomket	against <i>Escherichis coli</i>			
7	Preeda Prankamnant and Metee Wongsena	Overview: Detection of Human Papillomavirus in Clinical Samples	✓		The Medical Association of Thailand; January 2016, Vol 99 Suppl. 1.
8	Phalakorn Suebsamran, Hansa Choenchoopon, Suvit Rojanasaksothorn, Surapron Loiha, Pairyaya Chamnan	Association between alcohol consumption and pre-diabetes among 383,442 Thai population aged 15 years and older in Ubon Ratchathani : Analytical cross-sectional study	✓		The Medical Association of Thailand; January 2016, Vol 99 Suppl. 1.
9	Kanjana Pangjit, Latiporn Udomsuk, Supranee Upanan, Anusara Pongjanta, Nittaya Chansiw, and Somdet Srichairatanakool	Iron-chelating and anti-hemolytic properties of ethanolic extract of lotus (Nelumbonucifera Gaertn) leaves	✓		The Medical Association of Thailand; January 2016, Vol 99 Suppl. 1.
10	Anusara Pongjanta, Kanjana Pangjit, Somdet Srichairatanakool	Antioxidant Activity and Cytotoxic Effect of Ventilago denticulata Wild Leaves Extracts	✓		The Medical Association of Thailand; January 2016, Vol 99 Suppl. 1.
11	Marutpong Panya, Viraphong Lulitanond, Pongsak Rattanachaikunsophon, Thanyakarn Srivoramas, Tarinee Chaiwong	Isolation, Identification, and Evaluation of Novel Probiotic Strains isolated from Feces of Breast-Fed Infants	✓		The Medical Association of Thailand; January 2016, Vol 99 Suppl. 1.
12	Chaowalit Yuajit, Varanuj Chatsudthipong	Nutraceutical for autosomal dominant polycystic kidney disease therapy		✓	The Medical Association of Thailand; January 2016, Vol 99 Suppl. 1.



ลำดับ	ชื่อ-สกุล	ชื่อผลงาน	ประเภทผลงาน(✓)		ชื่อวารสารที่ตีพิมพ์/ ปีที่ตีพิมพ์/ฉบับที่ตีพิมพ์/วันเดือนปีที่ตีพิมพ์/หน้าปกตีพิมพ์/ชื่อประเทศ
			บทความวิจัย	บทความวิชาการ	
13	Jaruwan Wongbutdee, Jutharat Jittimaneey, Suwapom Dandee	Detection of Leptospira in Rats Trapped from Households in Phraroj village, Muang Sam Sip District, Ubon Ratchathani Province using Polymerase chain reaction Technique	✓		The Medical Association of Thailand; January 2016, Vol 99 Suppl. 1.
14	Latiporn Udomsuk, Waranya Chataphonprasert, Kanokwan Jarukamjorn, Paiboon Sithithaworn	Andrographolide Ameliorates Beta-naphthoflavone-induced CYP1A Enzyme Activity and Lipid Peroxidation in Hamsters with Acute Opisthorchiasis	✓		The Medical Association of Thailand; January 2016, Vol 99 Suppl. 1.
15	Anuwat Pinyachat	Comparative studies of structural and functional properties of snake venom metalloproteinases		✓	The Medical Association of Thailand; January 2016, Vol 99 Suppl. 1.
16	Surasak Wanram, Jakkra Sombatwong, Anun Sakunpong, Prinya Prasongdee, Pawana Panomket, Parichart Wongsena, Temduang Limpaboon, and Patcharee Jearanaikoon	Comparison of Automated and Conventional IHC Visual Scoring Analysis for MHC class I and Tapasin Expression in Cervical Carcinoma	✓		The Medical Association of Thailand; January 2016, Vol 99 Suppl. 1.
รวม			13	3	



4. รางวัลนักวิจัยและโครงการวิจัยดีเด่นประจำปี 2558

1. รางวัลบุคลากรดีเด่นด้านการเรียนการสอนและวิจัย ประจำปีวิทยาลัยแพทยศาสตร์และการสาธารณสุข ได้แก่ ผู้ช่วยศาสตราจารย์ ดร.สุรศักดิ์ แวนรัมย์ ซึ่งได้รับใบประกาศเกียรติคุณจากอธิการบดี ในวันคล้ายวันสถาปนาครบรอบ 25 ปี มหาวิทยาลัยอุบลราชธานี เมื่อวันที่ 29 กรกฎาคม 2558 ณ ชั้น 2 อาคารเฉลิมพระเกียรติ 7 รอบ พระชนมพรรษา มหาวิทยาลัยอุบลราชธานี
2. รางวัลในการนำเสนอผลงานวิจัยแบบบรรยาย ดีเด่น กลุ่มวิทยาศาสตร์สุขภาพและสิ่งแวดล้อม ได้แก่ อาจารย์นิยม จันทร์นวล โดยนำเสนอผลงานวิจัย เรื่อง ปัจจัยที่มีความสัมพันธ์กับพฤติกรรมการดื่มเครื่องดื่มแอลกอฮอล์ของนักศึกษามัธยมศึกษาตอนต้นโรงเรียนแห่งหนึ่งในจังหวัดอุบลราชธานี ในการประชุมวิชาการระดับชาติ ม.อบ.วิจัย ครั้งที่ 9 วันที่ 3 กรกฎาคม 2558

กลยุทธ์ที่ 4 ให้บริการวิชาการและถ่ายทอดเทคโนโลยีเพื่อยกระดับคุณภาพชีวิตของประชาชนเน้นในเขต ภูมิภาคลุ่มน้ำโขง และอาเซียน โดยเสริมสร้างความเข้มแข็งของการศึกษาขั้นพื้นฐาน ส่งเสริมและสนับสนุน การสร้างเสริมสุขภาพและบริการสุขภาพ และสร้างเครือข่ายความร่วมมือกับชุมชนทุกภาคส่วน

เป้าประสงค์ : มหาวิทยาลัยมีระบบและกลไกการบริหารงานบริการวิชาการที่สามารถยกระดับคุณภาพชีวิต ของประชาชนในเขตอีสานใต้และอนุภูมิภาคลุ่มน้ำโขง

มาตรการ

- 4.1 กำหนดกรอบและทิศทางการบริการวิชาการเพื่อตอบสนองความต้องการของชุมชนและสังคม
- 4.2 พัฒนาระบบและกลไกการบริหารงานบริการวิชาการให้มีประสิทธิภาพ เพื่อให้เกิดการบูรณาการกับ การวิจัยและการเรียนการสอน
- 4.3 สร้างเครือข่ายความร่วมมือกับชุมชน หน่วยงานของรัฐ ตลอดจนภาคธุรกิจอุตสาหกรรม เพื่อการ เรียนรู้และเสริมสร้างความเข้มแข็งของชุมชนและสังคม
- 4.4 ถ่ายทอดความรู้และเทคโนโลยีที่เหมาะสมบนฐานวัฒนธรรมท้องถิ่นที่ดงาม เพื่อเสริมสร้างความ เข้มแข็งและการพึ่งพาตนเองของชุมชนท้องถิ่น
- 4.5 ส่งเสริมและสนับสนุนการสร้างเสริมสุขภาพและบริการสุขภาพ เพื่อยกระดับคุณภาพชีวิตของ ผู้สูงอายุ ผู้ด้อยโอกาส ผู้พิการ และชุมชน
- 4.6 เสริมสร้างความเข้มแข็งของการศึกษาขั้นพื้นฐาน ในเขตพื้นที่เป้าหมาย เพื่อพัฒนาศักยภาพการ เรียนรู้ของเด็ก เยาวชน และชุมชน
- 4.7 ส่งเสริมและพัฒนาด้านการท่องเที่ยวในจังหวัดอุบลราชธานีและภูมิภาคลุ่มน้ำโขง เพื่อรองรับการเป็น ประชาคมอาเซียน

1. กรอบและทิศทางการบริการวิชาการเพื่อตอบสนองความต้องการของชุมชนและสังคม

ให้บริการด้านสุขภาพแบบองค์รวม โดยการให้บริการทั้งในสถานบริการและในชุมชน สร้างองค์ความรู้ ด้านสุขภาพแบบองค์รวมที่ได้มาตรฐานผ่านเครือข่ายสุขภาพและสหสาขาวิชาชีพที่ บูรณาการวิชาการกับภูมิ ปัญญาท้องถิ่น อย่างเป็นระบบเพื่อส่งเสริมวิจัย บริการวิชาการ การเรียนการสอน อย่างมีคุณภาพ และสร้างสุข ภาวะ สิ่งแวดล้อม เพื่อพัฒนาชุมชน โดยใช้ชุมชนเป็นแหล่งเรียนรู้ด้านวิทยาศาสตร์สุขภาพ รวมทั้งสร้างเสริม สุขภาพของบุคลากร และนักศึกษาให้มีคุณภาพชีวิตที่ดี ในปีงบประมาณ 2558 วิทยาลัยแพทยศาสตร์และการ สาธารณสุข ได้รับงบประมาณแผ่นดิน สนับสนุนการบริการวิชาการแก่ชุมชน จำนวนรวมทั้งสิ้น 17 โครงการ เป็น จำนวนเงิน 2,449,800 บาท โดยเป็นการสร้างเสริมสุขภาพและบริการสุขภาพ เพื่อยกระดับคุณภาพชีวิตของ ชุมชนจำนวน 10 โครงการ เป็นจำนวนเงิน 1,324,900 บาท ถ่ายทอดเทคโนโลยี/อบรมให้ความรู้ เป็นจำนวนเงิน 1,124,900 บาท ดังนี้

ตารางที่ 33 ประเภทโครงการบริการวิชาการแก่สังคม

ประเภทโครงการ	ปี พ.ศ. 2557		ปี พ.ศ. 2558	
	จำนวน	งบประมาณ	จำนวน	งบประมาณ
1. โครงการพระราชดำริ	1	175,400	-	-
2. ถ่ายทอดเทคโนโลยี/ อบรมให้ความรู้	6	893,700	7	1,124,900
3. การสร้างเสริมสุขภาพและบริการสุขภาพ เพื่อ ยกระดับคุณภาพชีวิตของชุมชน	7	921,600	10	1,324,900
รวม	14	1,990,700	17	2,449,800



2. ระบบและกลไกการบริหารงานบริการวิชาการบูรณาการกับการวิจัยและการเรียนการสอน

ในปีงบประมาณ 2558 วิทยาลัยแพทยศาสตร์และการสาธารณสุข มีระบบและกลไกการบริหารงานบริการทางวิชาการแก่สังคมโดยแต่งตั้งคณะกรรมการบริหารงานวิจัย บริการวิชาการ และทำนุบำรุงศิลปวัฒนธรรม เพื่อขับเคลื่อนการบริการวิชาการ มีการจัดทำแผนกลยุทธ์บริการวิชาการแก่สังคมและมีการบูรณาการงานบริการทางวิชาการแก่สังคมกับการเรียนการสอน โดยให้อาจารย์สอดแทรกเนื้อหาในการเรียนการสอนและมีการนำนักศึกษาไปบริการวิชาการแก่สังคม ซึ่งมีการดำเนินงาน โดยจัดทำข้อเสนอโครงการบริการวิชาการ และได้กำหนดรายวิชาที่เกี่ยวข้อง และการดำเนินงานและกิจกรรมอย่างต่อเนื่อง

2.1. โครงการบริการวิชาการแก่สังคม

ในปีงบประมาณ 2558 วิทยาลัยแพทยศาสตร์และการสาธารณสุข เห็นความสำคัญในด้านการพัฒนาคุณภาพชีวิตของชุมชน โดยเน้นการบริการสุขภาพ บริการตรวจรักษาโรค การคัดกรองโรค และการป้องกันโรคที่จะเป็นอันตรายต่อประชาชน และชุมชน โดยมีการดำเนินงาน เรียนรู้และเสริมสร้างความเข้มแข็งของชุมชนและการแก้ไขปัญหาของสังคมด้านต่างๆ จำนวนรวมทั้งสิ้น 17 โครงการ เป็นจำนวนเงิน 2,449,800 บาท

ตารางที่ 34 โครงการ/กิจกรรมบริการวิชาการแก่สังคมบูรณาการกับการวิจัยและการเรียนการสอน

ลำดับ	โครงการ/กิจกรรม	ผู้รับผิดชอบ	งบประมาณ (บาท)		ผู้เข้ารับบริการ
			แผ่นดิน	รายได้	
1	อบรมเชิงปฏิบัติการ เทคนิคการให้สุขศึกษาและการปรับเปลี่ยนพฤติกรรมสุขภาพแนวใหม่ สำหรับบุคลากรทางด้านสาธารณสุข ปีที่ 2	นายนิยม จันทร์นวล	97,300		
2	ค่าย “ฉันทายกเป็น...หมอ มอทราย” ครั้งที่ 7	พญ.ศุทธิณี ธีราช	150,000		นักเรียนมัธยมศึกษาชั้นปีที่ 4-5 จำนวน 100 คน
3	อบรมเชิงปฏิบัติการการตรวจวินิจฉัยเชื้อ MRSA ที่ดื้อยา vancomycin	ผู้ช่วยศาสตราจารย์ ภาวนา พนมเขต	100,000		นักเทคนิคการแพทย์และเจ้าหน้าที่ห้องปฏิบัติการ จุลชีววิทยา จังหวัดอุบลราชธานี อำนาจเจริญ ศรีสะเกษ ยโสธร ร้อยเอ็ด จำนวน 40 คน
4	การอบรมเชิงปฏิบัติการ การใช้วิธีทางวิทยาการระบาดและชีวสถิติในการสร้างงานวิจัยจากงานประจำสำหรับเจ้าหน้าที่สาธารณสุข	นายพลากร สืบสำราญ	63,600		เจ้าหน้าที่สาธารณสุข โรงพยาบาล จำนวน 40 คน
5	ตระหนักรู้และใส่ใจ เยาวชนรุ่นใหม่ ห่างไกลโรคมะเร็งตับและท่อน้ำดี	ผู้ช่วยศาสตราจารย์ สุรศักดิ์ แว่นรัมย์	100,000		
6	พัฒนาศักยภาพชุมชนเพื่อการพึ่งตัวเองด้านสุขภาพ ครั้งที่ 2	นายอนุวัตร ภิญญะชาติ	150,000		อาสาสมัครสาธารณสุขประจำหมู่บ้าน (อสม.) ผู้นำชุมชน ประชาชนชุมชน เจ้าหน้าที่สาธารณสุข ชุมชน นักศึกษาแพทย์ และสาธารณสุข อาจารย์ แพทย์และสาธารณสุข จำนวน 106 คน

ลำดับ	โครงการ/กิจกรรม	ผู้รับผิดชอบ	งบประมาณ (บาท)		ผู้เข้ารับบริการ
			แผ่นดิน	รายได้	
7	เสริมสร้างความเข้าใจสุขภาพทางเพศและการพัฒนาทักษะชีวิตสำหรับนักเรียนระดับมัธยมศึกษา โรงเรียนเครือข่ายมหาวิทยาลัยอุบลราชธานี	นางสาวพัญภา วงษาพรหม	95,700		นักเรียนมัธยมศึกษาตอนต้น โรงเรียนเครือข่ายมหาวิทยาลัยอุบลราชธานี จำนวน 150 คน
8	การสร้างเสริมสุขภาพชุมชนอย่างมีส่วนร่วม	นางสาวพัญภา วงษาพรหม	150,000		ประชาชนพื้นที่รับผิดชอบของโรงพยาบาลส่งเสริมสุขภาพตำบลห้วยข่า อำเภอบุณฑริก จังหวัดอุบลราชธานี จำนวนผู้เข้าร่วมโครงการรวมทั้งสิ้น 235 คน
9	บริการตรวจวัดระดับน้ำตาลในเลือดและดัชนีมวลกายเพื่อการป้องกันและควบคุมโรคเบาหวาน (ปีที่ 2)	ผู้ช่วยศาสตราจารย์ จารุวรรณ วงบุตดี	100,000		ประชาชน หมู่ที่ 5 ตำบลวัด อำเภวารินชำราบ จังหวัดอุบลราชธานี เข้าร่วม จำนวน 50 คน
10	บริการสำรวจดัชนีลูกน้ำยุงลายและตรวจหาสายพันธุ์เชื้อเด็งกี เพื่อป้องกันโรคไข้เลือดออกแบบมีส่วนร่วมของชุมชน (ปีที่ 4)	ผู้ช่วยศาสตราจารย์ จารุวรรณ วงบุตดี	165,000		ประชาชน เข้าร่วมโครงการ จำนวน 60 คน
11	แพทยศาสตร์สู่สังคม ครั้งที่ 4	นางสาวรัตติกาล วงค์สะอาด	136,200		อาสาสมัครสาธารณสุขและแกนนำด้านสุขภาพตำบลโนน โพนน อำเภวารินชำราบ จังหวัดอุบลราชธานี จำนวน 423 คน
12	การศึกษาาระบบสุขภาพชุมชนแบบมีส่วนร่วมและสร้างพลังชุมชนในการพัฒนาสุขภาพและสิ่งแวดล้อมบ้านเวินบึก	นางทักษิณ พิมพ์ภักดิ์	128,000		
13	สร้างเสริมความเข้มแข็งของชุมชนในการประเมินและลดผลกระทบของอุตสาหกรรมเตาเผาอิฐที่มีต่อสิ่งแวดล้อมและสุขภาพ	แพทย์หญิงปาริชาติ วงศ์เสนา	200,000		
14	สัปดาห์วิทยาศาสตร์ “เปิดโลกการเรียนรู้ สร้างอาจารย์ใหญ่ ครั้งที่ 6”	นายนิยม จันทร์นวล	124,000		นักเรียน ครู ประชาชน 400 คน
15	โรงเรียนต้นแบบด้านความปลอดภัยและสิ่งแวดล้อม ปี 2	นางสาวจิราภรณ์ หลาบคำ	100,000		นักเรียน และครูโรงเรียน 5 โรงเรียน 185 คน
16	ประชุมวิชาการวิทยาลัยแพทยศาสตร์และการสาธารณสุข มหาวิทยาลัยอุบลราชธานี ครั้งที่ 4	ผู้ช่วยศาสตราจารย์ ภาวนา พนมเขต	470,000		ประชาชน ผู้เข้าร่วม 151 คน
17	การอบรมเชิงปฏิบัติการ พัฒนาบูรณาการการจัดการเรียนการสอนเพื่อการ	ผู้ช่วยศาสตราจารย์ มินตรา สารรักริษย์	120,000		ครู นักเรียน ตำรวจ ตชด. ผู้เข้าร่วม 83 คน

ลำดับ	โครงการ/กิจกรรม	ผู้รับผิดชอบ	งบประมาณ (บาท)		ผู้เข้ารับบริการ
			แผ่นดิน	รายได้	
	สร้างเสริมสุขภาพเด็กวัยเรียน สำหรับครู โรงเรียนตำรวจตระเวนชายแดน กอง กำกับการตำรวจตระเวนชายแดนที่ 22 อุบลราชธานี				

โดยมีรายละเอียดโครงการ/กิจกรรมบริการวิชาการแก่สังคมบูรณาการกับการวิจัยและการเรียนการสอน เพื่อการเรียนรู้และเสริมสร้างความเข้มแข็งของชุมชนและการแก้ไขปัญหาของสังคมด้านต่างๆ ดังนี้

2.1.1. โครงการแพทยศาสตร์สู่สังคม ครั้งที่ 4

โครงการแพทยศาสตร์สู่สังคม ได้ดำเนินจัดกิจกรรมการให้ความรู้ด้านการสร้างเสริมสุขภาพ การปฐมพยาบาลเบื้องต้นโดยฝึกปฏิบัติจริงจากหุ่นจำลอง และการแลกเปลี่ยนเรียนรู้เกี่ยวกับการส่งเสริมสุขภาพสำหรับผู้สูงอายุ ผู้ป่วยที่เป็นโรคเรื้อรัง และมีการติดตามผลการดำเนินโครงการใน 3 ครั้งที่ผ่านมา ซึ่งมีอาสาสมัครสาธารณสุขและแกนนำด้านสุขภาพ ตำบลโนนโพน อำเภวารินชำราบ จำนวน 20 คน คณาจารย์ นักศึกษา และบุคลากร วิทยาลัยแพทยศาสตร์การสาธารณสุข มหาวิทยาลัยอุบลราชธานี



ภาพที่ 14 โครงการแพทยศาสตร์สู่สังคม ครั้งที่ 4

2.1.2. บริการตรวจวัดระดับน้ำตาลในเลือด และการส่งเสริมพฤติกรรมการดูแลตนเองและความรู้เกี่ยวกับโรคเบาหวาน

โครงการมีกิจกรรมตรวจวัดระดับน้ำตาลในเลือด ส่งเสริมพฤติกรรมการดูแลตนเองและความรู้เกี่ยวกับโรคเบาหวาน การจัดทำฐานข้อมูลผู้ป่วยโรคเบาหวาน โดยมีประชาชน หมู่ที่ 5 ตำบลวัด อำเภวารินชำราบ จังหวัดอุบลราชธานี เข้าร่วม จำนวน 50 คน รวมถึงอาจารย์และนักศึกษา วิทยาลัยแพทยศาสตร์และการสาธารณสุข



ภาพที่ 15 การบริการตรวจวัดระดับน้ำตาลในเลือด และการส่งเสริมพฤติกรรมการดูแลตนเองและความรู้เกี่ยวกับโรคเบาหวาน

2.1.3. สร้างเสริมสุขภาพชุมชนแบบมีส่วนร่วม

โครงการสร้างเสริมสุขภาพชุมชนแบบมีส่วนร่วม เป็นโครงการบริการวิชาการที่จัดขึ้นระหว่างวันที่ 30 พฤษภาคม – 4 มิถุนายน 2558 โดยมีคณาจารย์และนักศึกษา จำนวน 80 คน เข้าร่วมโครงการทำกิจกรรมเพื่อสร้างเสริมและพัฒนาสุขภาพชุมชนโดยการมีส่วนร่วมของคนในชุมชนเอง



ภาพที่ 16 การสร้างเสริมสุขภาพชุมชนแบบมีส่วนร่วม

2.1.4. เสริมสร้างสุขภาวะทางเพศและทักษะชีวิต

วิทยาลัยแพทยศาสตร์และการสาธารณสุข จัดโครงการ “สร้างเสริมสุขภาวะทางเพศและทักษะชีวิต ในนักเรียนมัธยมศึกษาตอนต้น โรงเรียนเครือข่ายมหาวิทยาลัยอุบลราชธานี” ระหว่างวันที่ 23-24 กรกฎาคม 2558 ซึ่งมีคณาจารย์และนักเรียนเข้าร่วมกิจกรรมจำนวน 150 คน โดยกิจกรรมจัดเพื่อเป็นการเสริมสร้างความรู้ความเข้าใจในเรื่องของสุขภาวะทางเพศและทักษะชีวิต



ภาพที่ 17 การเสริมสร้างสุขภาวะทางเพศและทักษะชีวิต

2.1.5. รมรณรงค์การกำจัดลูกน้ำยุงลายและการป้องกันโรคไข้เลือดออก

โครงการรณรงค์การกำจัดลูกน้ำยุงลายและการป้องกันโรคไข้เลือดออก เป็นโครงการที่จัดขึ้นเพื่อสร้างองค์ความรู้เรื่องโรคไข้เลือดออก วิธีการป้องกันและการเฝ้าระวังของโรคไข้เลือดออก และให้ประชาชนมีส่วนร่วมในการสำรวจลูกน้ำยุงลายด้วย โดยมีประชาชนเข้าร่วมโครงการ จำนวน 60 คน



ภาพที่ 18 การรณรงค์การกำจัดลูกน้ำยุงลายและการป้องกันโรคไข้เลือดออก

2.1.6. โรงเรียนต้นแบบด้านความปลอดภัยและสิ่งแวดล้อม

โครงการโรงเรียนปลอดภัย อนามัยสิ่งแวดล้อมดี ปี 2558 เป็นการบริการวิชาการโรงเรียนเครือข่าย มหาวิทยาลัยอุบลราชธานี ด้านความปลอดภัยและสิ่งแวดล้อมที่กระทบต่อนักเรียนในโรงเรียนไม่ว่าจะเป็นผลกระทบของแสงสว่างในห้องเรียน เสียงดัง การจัดการขยะภายในโรงเรียน การสุขาภิบาลอาหาร ความเสี่ยงในสนามเด็กเล่น และรวมถึงความเสี่ยงโดยทั่วไปในโรงเรียน โดยมีโรงเรียนที่เข้าร่วมโครงการทั้งสิ้น 5 โรงเรียน และแต่ละโรงเรียนจะรับผิดชอบการดำเนินโครงการโรงเรียนต้นแบบในแต่ละด้าน อีกทั้งยังบูรณาการกับการเรียนการสอนรายวิชา การสุม่เก็บและวิเคราะห์ตัวอย่างทางสุขศาสตร์อุตสาหกรรม



ภาพที่ 19 โรงเรียนต้นแบบด้านความปลอดภัยและสิ่งแวดล้อม

2.1.7. อบรมเชิงปฏิบัติการเรื่อง “การตรวจวินิจฉัยเชื้อ MIRSA ที่ดื้อยา Vancomycin”

อบรมเชิงปฏิบัติการเรื่อง “การตรวจวินิจฉัยเชื้อ MIRSA ที่ดื้อยา Vancomycin” เพื่อให้เจ้าหน้าที่ห้องปฏิบัติการจุลชีววิทยา มีความรู้ความเข้าใจเกี่ยวกับเชื้อ MRSA ที่มีความไวต่อยา vancomycin ลดลง และสามารถตรวจคัดกรองหาเชื้อ hVISA ได้อย่างถูกต้อง เพื่อให้แพทย์ได้รับผลการตรวจวินิจฉัยที่ถูกต้องและสามารถเลือกจ่ายยาต้านจุลชีพที่เหมาะสม ลดภาระค่าใช้จ่ายในการรักษาพยาบาลและลดอัตราการครองเตียงของผู้ป่วย ดังนั้นการจัดอบรมเชิงปฏิบัติการจะช่วยให้เจ้าหน้าที่ห้องปฏิบัติการจุลชีววิทยามีทักษะ และความชำนาญในการวินิจฉัยเชื้อดื้อยา มีนักเทคนิคการแพทย์และเจ้าหน้าที่ห้องปฏิบัติการจุลชีววิทยา จังหวัดอุบลราชธานี อำนาจเจริญ ศรีสะเกษ ยโสธร ร้อยเอ็ดจำนวน 40 คน



ภาพที่ 20 การอบรมเชิงปฏิบัติการเรื่อง “การตรวจวินิจฉัยเชื้อ MIRSA ที่ดื้อยา Vancomycin”

2.1.8. ค่าย “ฉันทอยากเป็น...หมอ มอทราย” ครั้งที่ 7

โครงการค่าย “ฉันทอยากเป็น...หมอ มอทราย” ครั้งที่ 7 เป็นโครงการที่จัดขึ้นระหว่างวันที่ 10-12 ตุลาคม 2557 โดยกิจกรรมเพื่อเป็นการแนะแนวการเรียนการสอนในหลักสูตรแพทยศาสตรบัณฑิต แก่นักเรียนมัธยมศึกษา ชั้นปีที่ 4-5 จำนวน 100 คน



ภาพที่ 21 ค่าย “ฉันทอยากเป็น...หมอ มอทราย” ครั้งที่ 7

2.1.9. การอบรมเชิงปฏิบัติการ การใช้วิธีทางวิทยาการระบาดและชีวสถิติในการสร้างงานวิจัยจากงานประจำสำหรับเจ้าหน้าที่สาธารณสุข ปี 2

โครงการอบรมเชิงปฏิบัติการ การใช้วิธีทางวิทยาการระบาดและชีวสถิติในการสร้างงานวิจัยจากงานประจำสำหรับเจ้าหน้าที่สาธารณสุข ปี 2 จัดขึ้นระหว่างวันที่ 27-29 สิงหาคม 2558 ซึ่งมีผู้เข้าร่วมโครงการจำนวน 40 คน เป็นโครงการเพื่อสร้างองค์ความรู้และสามารถนำความรู้ที่ได้ไปประยุกต์ใช้ในการทำวิจัยในพื้นที่และวิเคราะห์ข้อมูลได้



ภาพที่ 22 การอบรมเชิงปฏิบัติการ การใช้วิธีทางวิทยาการระบาดและชีวสถิติในการสร้างงานวิจัยจากงานประจำสำหรับเจ้าหน้าที่สาธารณสุข ปี 2

2.1.10. ประชุมวิชาการวิทยาลัยแพทยศาสตร์และการสาธารณสุข ครั้งที่ 4 “ยุทธศาสตร์ทางด้านสุขภาพของประเทศไทยในทศวรรษหน้าโอกาสและความท้าทาย”

ได้เชิญวิทยากรผู้รู้และเชี่ยวชาญด้านเศรษฐศาสตร์สาธารณสุข ได้แก่ ศาสตราจารย์ ดร.อัมมาร สยามวาลา นายแพทย์สุวิทย์ วิบุลผลประเสริฐ นายแพทย์วิโรจน์ ตั้งเจริญเสถียร มาให้แง่คิด มุมมอง เรื่องค่าใช้จ่ายด้านสุขภาพ ควรมียุทธศาสตร์ที่จะรับมือกับการเปลี่ยนแปลงเหล่านี้ได้อย่างไร และการบรรยายชนิดของโรคศาสตร์ซีเมียที่พบบ่อยในภาคตะวันออกเฉียงเหนือ โดยศาสตราจารย์นายแพทย์สุทัศน์ ฟูเจริญแพทย์หญิงสุสมลมาลย์ คล้าชื่น รพ.สรรพสิทธิประสงค์วันที่ 27 มีนาคม 2558 มีผู้เข้าร่วม 151 คน



ภาพที่ 23 ประชุมวิชาการวิทยาลัยแพทยศาสตร์และการสาธารณสุข ครั้งที่ 4 “ยุทธศาสตร์ทางด้านสุขภาพของประเทศไทยในทศวรรษหน้าโอกาสและความท้าทาย”

2.1.11. การอบรมเชิงปฏิบัติการ การพัฒนาการจัดการเรียนการสอนเพื่อการสร้างเสริมสุขภาพเด็กวัยเรียน

การอบรมเชิงปฏิบัติการ การพัฒนาการจัดการเรียนการสอนเพื่อการสร้างเสริมสุขภาพเด็กวัยเรียน สำหรับครูสังกัดโรงเรียนตำรวจตระเวนชายแดน กองกำกับการตำรวจตระเวนชายแดนที่ 22 อุบลราชธานี วัตถุประสงค์เพื่อให้ความรู้ด้านการสร้างเสริมสุขภาพและสุขอนามัย และเพื่อร่วมกันพัฒนาการบูรณาการการจัดการเรียนทางด้านการสร้างเสริมสุขภาพและสุขอนามัย มีผู้เข้าร่วม 83 คน



ภาพที่ 24 การอบรมเชิงปฏิบัติการ การพัฒนาการจัดการเรียนการสอนเพื่อการสร้างเสริมสุขภาพเด็กวัยเรียน

2.2.การเป็นวิทยากรและการบรรยายพิเศษ

ในปีงบประมาณ 2558 มีคณาจารย์และบุคลากร วิทยาลัยแพทยศาสตร์และการสาธารณสุข ถูกเชิญเป็นวิทยากรและการบรรยายพิเศษ ในหัวข้อต่างๆ ดังนี้

ตารางที่ 35 รายละเอียดการเป็นวิทยากรและการบรรยายพิเศษ ของคณาจารย์และบุคลากร

ลำดับ	ชื่อ-นามสกุล ผู้เป็นวิทยากร	หัวข้อในการบรรยาย	ระยะเวลา	สถานที่	องค์กร/ หน่วยงานที่จัด
1	นายกิตติ เหลาสภาพ	เข้าร่วมเป็นวิทยากรประชุม เชิงปฏิบัติการโครงการพัฒนา งานวิจัยและวิชาการ	19 พ.ค. 2558	ห้องประชุมสำนักงาน สาธารณสุขอำเภอวาริน ชำราบ จังหวัด อุบลราชธานี	สำนักงาน สาธารณสุขอำเภอ วารินชำราบ
		เข้าร่วมเป็นวิทยากร ในการ ประชุมเชิงปฏิบัติการพัฒนา	27-29 พ.ค. 2558	ศูนย์อนามัยที่ 7 อุบลราชธานี	ศูนย์อนามัยที่ 7 อุบลราชธานี

ลำดับ	ชื่อ-นามสกุล ผู้เป็นวิทยากร	หัวข้อในการบรรยาย	ระยะเวลา	สถานที่	องค์กร/ หน่วยงานที่จัด
		โจทย์ชุดโครงการวิจัยด้านการส่งเสริมคุณภาพและอนามัยสิ่งแวดล้อมศูนย์อนามัยที่ 7 อุบลราชธานี			
		เข้าร่วมเป็นวิทยากรประชุมเชิงปฏิบัติการโครงการพัฒนางานวิจัยและวิชาการ	5,12,19,23,16 มิ.ย. 2558	ห้องประชุมสำนักงานสาธารณสุขอำเภอวารินชำราบ จังหวัดอุบลราชธานี	สำนักงานสาธารณสุขอำเภอวารินชำราบ
2	แพทย์หญิงชลลดา บุษยรัตน์	เข้าร่วมเป็นวิทยากร หลักการและบทบาทของแพทย์เวชศาสตร์ครอบครัวและเวชศาสตร์	31 ต.ค. 2557	คณะแพทยศาสตร์ มหาวิทยาลัย มหาสารคาม	คณะ แพทยศาสตร์ มหาวิทยาลัย มหาสารคาม
3	นางทักษิณ พิมพภัคดี	เข้าร่วมเป็นวิทยากร ในการประชุมเชิงปฏิบัติการพัฒนาโจทย์ชุดโครงการวิจัยด้านการส่งเสริมคุณภาพและอนามัยสิ่งแวดล้อมศูนย์อนามัยที่ 7 อุบลราชธานี	27-29 พ.ค. 2558	ศูนย์อนามัยที่ 7 อุบลราชธานี	ศูนย์อนามัยที่ 7 อุบลราชธานี
		เข้าร่วมเป็นวิทยากรในการบรรยายในรายวิชาเวชศาสตร์ชุมชนและครอบครัว 4 (1901 507) ประจำปีการศึกษา 2558	25,31 ส.ค. 2558	ศูนย์แพทยศาสตรศึกษา ชั้นคลินิก โรงพยาบาลศรี สะเกษ	ศูนย์แพทยศาสตร ศึกษาชั้นคลินิก โรงพยาบาลศรีสะเกษ
		เข้าร่วมเป็นวิทยากรในการบรรยายในรายวิชาเวชศาสตร์ชุมชนและครอบครัว 4 (1901 507) ประจำปีการศึกษา 2558	1,3,11 ก.ย. 2558	ศูนย์แพทยศาสตรศึกษา ชั้นคลินิก โรงพยาบาลศรี สะเกษ	ศูนย์แพทยศาสตร ศึกษาชั้นคลินิก โรงพยาบาลศรีสะเกษ
4	แพทย์หญิงปาริชาติ วงศ์เสนา	เข้าร่วมเป็นวิทยากร "การจัดการเรียนการสอน ตามหลักสูตรแพทยศาสตรบัณฑิต วิทยาลัยแพทยศาสตร์และการสาธารณสุข ม.อุบลฯ ศูนย์แพทยศาสตรศึกษาชั้นคลินิก โรงพยาบาลศรีสะเกษ	28-29 ม.ค. 2558	โรงพยาบาลศรีสะเกษ	โรงพยาบาลศรีสะเกษ
5	นายพลกร สืบสำราญ	เข้าร่วมเป็นวิทยากรบรรยายพิเศษในโครงการสัมมนาเครือข่ายผู้บริหารและครูแนะแนวการศึกษาในภาคตะวันออกเฉียงเหนือ 10 จังหวัด ครั้งที่ 3	22-24 เม.ย. 2558	เซ็นวารีรีสอร์ท อำเภอกาบัง จังหวัดระยอง	-

ลำดับ	ชื่อ-นามสกุล ผู้เป็นวิทยากร	หัวข้อในการบรรยาย	ระยะเวลา	สถานที่	องค์กร/ หน่วยงานที่จัด
		เข้าร่วมเป็นวิทยากร ในการประชุมเชิงปฏิบัติการพัฒนา โจทย์ชุดโครงการวิจัยด้านการส่งเสริมคุณภาพและอนามัยสิ่งแวดล้อมศูนย์อนามัยที่ 7 อุบลราชธานี	27-29 พ.ค. 2558	ศูนย์อนามัยที่ 7 อุบลราชธานี	ศูนย์อนามัยที่ 7 อุบลราชธานี
		เข้าร่วมเป็นวิทยากรในการบรรยายในรายวิชาเวชศาสตร์ชุมชนและครอบครัว 4 (1901 507) ประจำปีการศึกษา 2558	24-25,27-28,31 ส.ค. 2558	ศูนย์แพทยศาสตรศึกษา ชั้นคลินิก โรงพยาบาลศรีสะเกษ	ศูนย์แพทยศาสตรศึกษาชั้นคลินิก โรงพยาบาลศรีสะเกษ
		เข้าร่วมเป็นวิทยากรในการบรรยายในรายวิชาเวชศาสตร์ชุมชนและครอบครัว 4 (1901 507) ประจำปีการศึกษา 2558	1,3,11 ก.ย. 2558	ศูนย์แพทยศาสตรศึกษา ชั้นคลินิก โรงพยาบาลศรีสะเกษ	ศูนย์แพทยศาสตรศึกษาชั้นคลินิก โรงพยาบาลศรีสะเกษ
6	นางภาวนา พนมเขต	เข้าร่วมเป็นวิทยากรในการบรรยายในรายวิชาเวชศาสตร์ชุมชนและครอบครัว 4 (1901 507) ประจำปีการศึกษา 2558	31 ส.ค. 2558	ศูนย์แพทยศาสตรศึกษา ชั้นคลินิก โรงพยาบาลศรีสะเกษ	ศูนย์แพทยศาสตรศึกษาชั้นคลินิก โรงพยาบาลศรีสะเกษ
		เข้าร่วมเป็นวิทยากรในการบรรยายในรายวิชาเวชศาสตร์ชุมชนและครอบครัว 4 (1901 507) ประจำปีการศึกษา 2558	1,3,14 ก.ย. 2558	ศูนย์แพทยศาสตรศึกษา ชั้นคลินิก โรงพยาบาลศรีสะเกษ	ศูนย์แพทยศาสตรศึกษาชั้นคลินิก โรงพยาบาลศรีสะเกษ
7	นางรัตนา เล็กสมบูรณ์	เข้าร่วมเป็นวิทยากรบรรยาย พิเศษในโครงการสัมมนา เครือข่ายผู้บริหารและครูแนะแนวการศึกษาในภาคตะวันออกเฉียงเหนือ 10 จังหวัด ครั้งที่ 3	22-24 เม.ย. 2558	เซ็นวารีรีสอร์ท อำเภอกาบัง จังหวัดระยอง	-
8	นางศุทธิณี ธีราช	เข้าร่วมเป็นวิทยากรบรรยาย พิเศษในโครงการสัมมนา เครือข่ายผู้บริหารและครูแนะแนวการศึกษาในภาคตะวันออกเฉียงเหนือ 10 จังหวัด ครั้งที่ 3	22-24 เม.ย. 2558	เซ็นวารีรีสอร์ท อำเภอกาบัง จังหวัดระยอง	-
9	นายสุพรชัย เขาทอง	เข้าร่วมเป็นวิทยากรสอบรวบยอดภาคปฏิบัติหลักสูตรพยาบาลเวชปฏิบัติฉุกเฉิน รุ่นที่ 4	25-27 ม.ค. 2558	สนามสอบโรงพยาบาลค่ายสรรพสิทธิประสงค์ จังหวัดอุบลราชธานี	โรงพยาบาลค่ายสรรพสิทธิประสงค์ จังหวัดอุบลราชธานี

ลำดับ	ชื่อ-นามสกุล ผู้เป็นวิทยากร	หัวข้อในการบรรยาย	ระยะเวลา	สถานที่	องค์กร/ หน่วยงานที่จัด
		เข้าร่วมเป็นวิทยากรผู้ช่วยครู ฝึก	14-18 ก.ค. 2558	โรงพยาบาลสรรพสิทธิ ประสงค์	โรงพยาบาลสรรพ สิทธิประสงค์

3. การสร้างเสริมสุขภาพและบริการสุขภาพ

ในปีงบประมาณ 2558 ศูนย์การศึกษาและวิจัยทางการแพทย์ วิทยาลัยแพทยศาสตร์และการสาธารณสุข เปิดให้บริการทางการแพทย์และสุขภาพ ใน 5 ด้านที่สำคัญ ได้แก่

1. ด้านการให้บริการทางการแพทย์พยาบาล

1. บริการตรวจโรคทั่วไปทุกวันในเวลาราชการตั้งแต่ 08.30 – 16.30 น. และนอกเวลา ตั้งแต่เวลา 16.30 – 20.30 น. และ ในวันเสาร์-อาทิตย์ เวลา 08.30 – 12.30 น.
2. บริการคลินิกศัลยกรรมตกแต่งและเสริมสร้าง ทุกวันอังคารในเวลาราชการ ตั้งแต่เวลา 13.30 – 16.30 น.
3. บริการคลินิกโรคผิวหนังและผิวพรรณ ทุกวันพุธ ในเวลาราชการ ตั้งแต่ 13.30 – 16.30 น.
4. บริการคลินิกโรคระบบทางเดินปัสสาวะ ทุกวันอังคารในสัปดาห์ที่ 2 และ 4 ของเดือน ตั้งแต่ 13.30-16.30 น.
5. บริการคลินิกกุมารเวชกรรม ทุกวันพฤหัสบดีในเวลาราชการ ตั้งแต่ 13.30 - 16.30 น.
6. บริการคลินิกฟิสิกส์ทุกวันในเวลาราชการ ตั้งแต่ 9.00 - 15.00 น.
7. เปิดให้บริการคลินิกทันตกรรมทั่วไปและเฉพาะทางในเวลาราชการ ทุกวันอังคาร พุธ สبت และศุกร์ เวลา 08.30 – 16.30 น.
8. เปิดให้บริการคลินิกกายภาพบำบัดในเวลาราชการทุกวัน ตั้งแต่ 08.30 – 16.30 น.
9. เปิดให้บริการฟิสิกส์ทุกวันในเวลาราชการตั้งแต่ 08.30 – 16.30 น.และนอกเวลา ตั้งแต่เวลา 16.30 – 20.30 น. และ ในวันเสาร์เวลา 08.30 – 12.30 น.

2. ด้านการให้บริการทางการแพทย์ห้องปฏิบัติการ

ให้บริการตรวจทางห้องปฏิบัติการพยาธิวิทยาคลินิกประกอบด้วย การตรวจเลือด ปัสสาวะอุจจาระและสารคัดหลั่งต่างๆ ในร่างกายโดยเน้นการให้บริการในระยะแรก เป็นการให้บริการตรวจที่ครอบคลุมการตรวจสุขภาพทั่วไป เช่น การตรวจดูความสมบูรณ์ของเม็ดเลือด การทำงานของ ตับ ไต ระดับน้ำตาลในเลือด ระดับไขมันในเลือด การวิเคราะห์ปัสสาวะ ตลอดจนการตรวจการติดเชื้อในสิ่งส่งตรวจ เช่น แบคทีเรีย เชื้อรา เชื้อปรสิต เป็นต้น ในระยะที่สองเพิ่มศักยภาพของห้องปฏิบัติการหลังผ่านการรับรอง คุณภาพ เปิดบริการตรวจพิเศษ โรคธาลัสซีเมีย ไทรอยด์มะเร็ง และการตรวจวินิจฉัยในระดับสูง เช่น การวิเคราะห์ โพรตีน ยีน ที่เป็นสาเหตุของโรคต่างๆ ด้วยเทคนิคทางโมเลกุล (Molecular technology) ในปี พ.ศ.2557 ห้องปฏิบัติการพยาธิวิทยาคลินิก ได้เปิดให้บริการการตรวจโรคธาลัสซีเมียอย่างครบวงจรตั้งแต่ การคัดกรองโรค ธาลัสซีเมีย จนถึงการตรวจระดับโมเลกุล และ ห้องปฏิบัติการพยาธิวิทยาคลินิก ได้ผ่าน การตรวจประเมินคุณภาพห้องปฏิบัติการจากสภาเทคนิคการแพทย์ (Laboratory Accreditation) ในวันที่ 4 กันยายน 2557

3. ด้านการให้บริการทางตรวจพิเศษต่างๆ ทางรังสี มีรายละเอียดการให้บริการ ดังนี้

1. การให้บริการทางรังสีวิทยาทั่วไป (General X-ray) โดยใช้เครื่อง Digital radiography เพื่อให้บริการการถ่ายภาพ Plain film เอกซเรย์ เช่น เอกซเรย์ปอด เอกซเรย์กระดูกแขน หรือขา
2. การให้บริการการตรวจด้วยคลื่นอัลตราซาวด์โดยรังสีแพทย์ทางศูนย์ได้มีเครื่อง อัลตราซาวด์ทั้งหมดสี่เครื่อง เพื่อให้บริการตรวจอัลตราซาวด์ เช่น ช่องท้อง ไต เส้นเลือด

(Dopplerultrasound) เต้านมรวม ทั้งการตรวจสำหรับโรคทางสูติ-นรีเวช เช่น ตรวจสภาวะเด็กในครรภ์โรคทางช่องท้องน้อย มดลูก และรังไข่ เป็นต้น

3. การให้บริการตรวจมวลกระดูกด้วยรังสีเอกซเรย์ (Dual energy absorbdometry : DXA) ให้บริการตรวจวัดมวลกระดูกโดยวิธีมาตรฐาน เพื่อวัดความหนาแน่นของกระดูกในผู้ป่วย ที่มีข้อบ่งชี้
 4. การให้บริการตรวจทางรังสีวิทยาด้วยเครื่องเอกซเรย์คอมพิวเตอร์ (64-slice multidetector computed tomography: 64-slice CT-scan) เป็นการตรวจวินิจฉัยโรคด้วยการใช้เครื่องเอกซเรย์ภาพตัดขวางชนิด 64 สามารถให้บริการตรวจโรคต่าง เช่น โรคทางสมอง ช่องท้อง ช่องปอด หัวใจ เป็นต้น
 5. การให้บริการตรวจเอกซเรย์เต้านม (Digital mammography) โดยใช้เครื่องเอกซเรย์เต้านมชนิดดิจิทัล เป็นการตรวจเต้านมเพื่อหารอยโรคในเต้านมโดยใช้รังสีเอกซเรย์ เช่น การตรวจคัดกรองหาโรค มะเร็งเต้านม
4. แผนกกายภาพบำบัด ให้บริการตรวจวินิจฉัย บำบัดรักษา และฟื้นฟูสภาพกลุ่มผู้ป่วย ดังต่อไปนี้
1. ผู้ป่วยทางกายภาพบำบัดที่เกิดจากระบบกระดูก กล้ามเนื้อและข้อต่อ
 2. ผู้ป่วยทางกายภาพบำบัดที่เกิดจากระบบประสาท เช่น อัมพฤกษ์ อัมพาตและผู้ที่มีความบกพร่องทางการเคลื่อนไหว
 3. ผู้ป่วยทางกายภาพบำบัดที่เกิดจากระบบทางเดินหายใจและไหลเวียนเลือด
 4. ให้บริการในการสร้างเสริมสุขภาพและให้คำแนะนำในการลดการบาดเจ็บจากการทำงาน
5. ฟิตเนส มีรายละเอียดการให้บริการ ดังนี้
1. ให้บริการเครื่องออกกำลังกายทั้งประเภท Aerobic exercise และ Weight training
 2. ให้คำปรึกษาในการออกกำลังกายเพื่อช่วยเสริมสร้างกล้ามเนื้อ และลดการบาดเจ็บจากการออกกำลังกาย
 3. ให้บริการตรวจวัดองค์ประกอบของร่างกายด้วยเครื่องวิเคราะห์องค์ประกอบของร่างกาย

3.1. ข้อมูลและสถิติของผู้มารับบริการ

ในปีงบประมาณ 2558 ศูนย์การศึกษาและวิจัยทางการแพทย์ วิทยาลัยแพทยศาสตร์และการสาธารณสุข มีผู้มารับบริการรักษาทางการแพทย์ ดังนี้

ตารางที่ 36 การจำแนกประเภทผู้มารับบริการตามเขตพื้นที่ดูแลในมหาวิทยาลัยอุบลราชธานี

ประเภทของผู้มารับบริการ	ปีงบประมาณ 2557 จำนวน (คน)	ปีงบประมาณ 2558 จำนวน (คน)
1.นักศึกษา	13,488	15,784
2.ข้าราชการ	414	406
3.พนักงานมหาวิทยาลัย	805	853
4.ลูกจ้างประจำ	110	108
5.ลูกจ้างชั่วคราว	212	196
รวม	15,029	17,347

หมายเหตุ : ไม่นับรวมนักศึกษาที่สังกัดวิทยาเขตมุกดาหาร และเจ้าหน้าที่จ้างเหมาบริการ

ที่มา : กองบริการการศึกษาและกองการเจ้าหน้าที่ สำนักงานอธิการบดี มหาวิทยาลัยอุบลราชธานี

ตารางที่ 37 เปรียบเทียบจำนวนผู้ขึ้นทะเบียนสิทธิเบิกจ่ายตรง จำแนกตามประเภทสิทธิ ในปี 2557-2558

สังกัด	ปี 2557	ปี 2558	รวม(คน)
1.กรมบัญชีกลาง	763	721	1484
2.กรมส่งเสริมการปกครองส่วนท้องถิ่น	76	0	76
รวม	839	721	1560

หมายเหตุ : ไม่นับรวมนักศึกษาที่สังกัดวิทยาเขตมุกดาหาร และเจ้าหน้าที่จ้างเหมาบริการ

ที่มา : โปรแกรมลงทะเบียนเบิกจ่ายตรง สำนักงานหลักประกันสุขภาพแห่งชาติ (NSHO Client)

แผนภูมิที่ 8 สถิติผู้มารับบริการ งานบริการทางการแพทย์ อาคารผู้ป่วยนอก ประจำปีงบประมาณ 2558

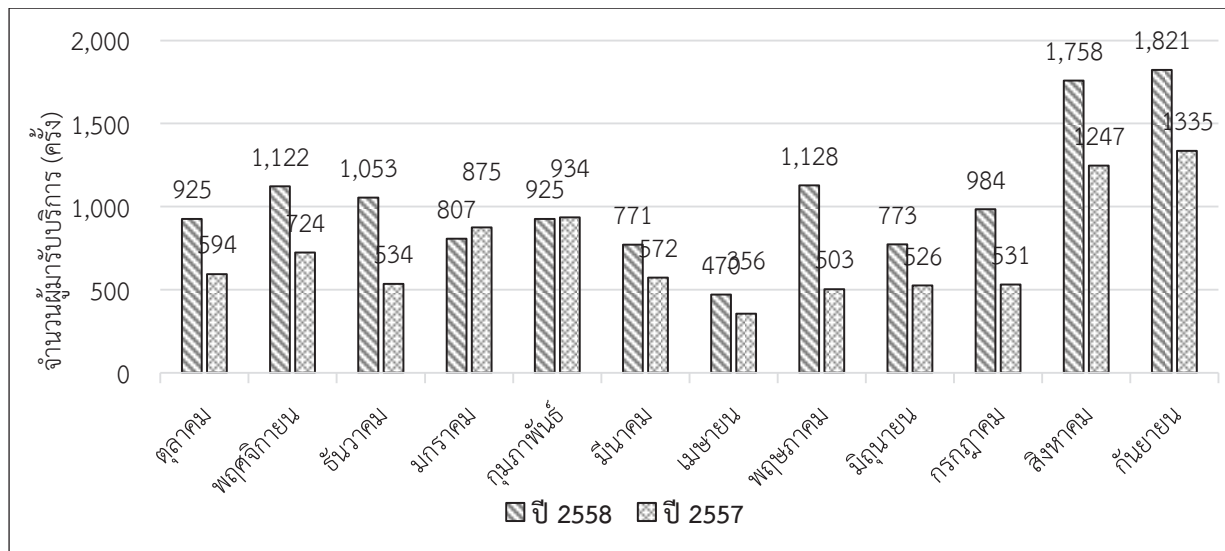

ภาพที่ 25 การให้บริการการขอขึ้นทะเบียนสิทธิประกันสุขภาพถ้วนหน้าของนักศึกษาใหม่ ระดับปริญญาตรี ปีการศึกษา 2558

3.2. ข้อมูลผู้ป่วยและงานบริการรักษาพยาบาล

3.2.1. สถิติ 10 อันดับโรคผู้ป่วยนอกที่ป่วยสูงสุด ประจำปีงบประมาณ 2558

ในปีงบประมาณ 2558 ศูนย์การศึกษาและวิจัยทางการแพทย์ วิทยาลัยแพทยศาสตร์และการสาธารณสุข ได้มีการรวบรวมข้อมูลสถิติโรคของผู้ป่วยที่มารับบริการทางการแพทย์ ณ อาคารผู้ป่วยนอกตลอดปีงบประมาณ ดังนี้

ตารางที่ 38 สถิติอันดับโรคของผู้มารับบริการ ณ อาคารผู้ป่วยนอก ประจำปี 2558

สถิติอันดับโรคของผู้มารับบริการ ปีงบประมาณ 2557	สถิติอันดับโรคของผู้มารับบริการ ปีงบประมาณ 2558
<ol style="list-style-type: none"> 1. โรคคออักเสบ (Acute pharyngitis, unspecified) 2. โรคหวัด (Acute nasopharyngitis) 3. ตรวจสุขภาพทั่วไป (Routine general health check-up of other defined subpopulations) 4. บาดแผลถลอกที่เข่าและเท้า (Abrasion of knee and leg) 5. โรคทอนซิลอักเสบ (Acute tonsillitis) 6. บาดแผลถลอกที่ข้อศอกและแขน (Abrasion of elbow and forearm) 7. โรคปวดแสบกระเพาะอาหาร (Dyspepsia) 8. โรคหลอดลมอักเสบ (Acute bronchitis, unspecified) 9. ตรวจสุขภาพก่อนเข้างาน (Occupational health examination) 10. ทำแผล (Attention to surgical dressings and sutures) 	<ol style="list-style-type: none"> 1. โรคหวัด (Acute nasopharyngitis) 2. โรคคออักเสบ (Acute pharyngitis, unspecified) 3. โรคปวดแสบกระเพาะอาหาร (Dyspepsia) 4. โรคทอนซิลอักเสบ (Acute tonsillitis) 5. โรคล้มเนื้ออักเสบ (Muscle strain) 6. บาดเจ็บเล็กน้อยตามร่างกาย (Superficial injury of unspecified body region) 7. โรคผื่นผิวหนัง (Dermatitis) 8. โรคตากุ้งยิง (Hordeolum and other deep inflammation of eyelid) 9. โรคลำไส้ติดเชื้อ (Viral and other specified intestinal infections) 10. โรคข้ออักเสบ (Dislocation, sprain and strain of unspecified body)

3.2.2. ผลการดำเนินงานคลินิกผิวหนัง

คลินิกผิวหนังเปิดให้บริการทุกวันพุธ เวลา 13.00 น.-15.00น. โดย รศ.นพ.ป่วน สุทธิพิณิจธรรม คณบดีวิทยาลัยแพทยศาสตร์และการสาธารณสุข จำนวนผู้มารับบริการในปีงบประมาณ 2558 จำนวน 337 คน จำแนกเป็นรายเดือน ดังนี้

แผนภูมิที่ 9 เปรียบเทียบจำนวนผู้มารับบริการคลินิกผิวหนัง ในปีงบประมาณ 2557-2558

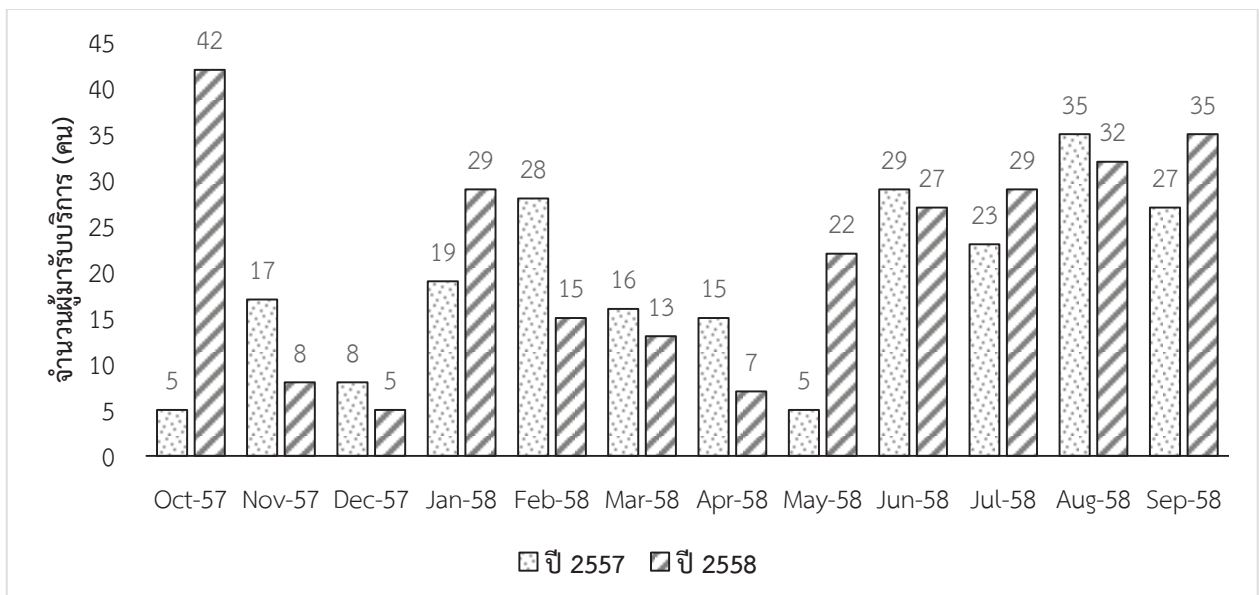

3.2.3 ผลการดำเนินงานการให้บริการตรวจสอบสุขภาพประจำปี

ในปีงบประมาณ 2558 ศูนย์การศึกษาและวิจัยทางการแพทย์ วิทยาลัยแพทยศาสตร์และการสาธารณสุข ดำเนินการออกตรวจสอบสุขภาพประจำปีให้แก่บุคลากรของหน่วยงานต่างๆ ทั้งภายในและภายนอกมหาวิทยาลัยอุบลราชธานี ดังนี้

ตารางที่ 39 การออกตรวจสอบสุขภาพประจำปีให้แก่บุคลากร ภายในและภายนอก มหาวิทยาลัยอุบลราชธานี

ประเภทหน่วยงาน	สังกัด	ปีงบประมาณ 2557 จำนวน (คน)	ปีงบประมาณ 2558 จำนวน (คน)
หน่วยงานภายใน	คณะศิลปศาสตร์	77	52
	คณะวิศวกรรมศาสตร์	96	96
	สำนักคอมพิวเตอร์	0	8
	สำนักงานโครงการอุทยานวิทยาศาสตร์	0	5
	สำนักวิทยบริการ	0	16
	คณะเภสัชศาสตร์	50	56
	คณะเกษตรศาสตร์	0	16
	คณะศิลปประยุกต์และออกแบบ	22	24
	คณะพยาบาลศาสตร์	0	13
หน่วยงานภายนอก	การไฟฟ้า เขต2	0	39
	นักศึกษาใหม่ ปีการศึกษา 2558	0	3,385
รวมจำนวนทั้งสิ้น		291	3,710

3.2.4 ผลการดำเนินงานศูนย์รังสีวิทยา

ในปีงบประมาณ 2558 ศูนย์การศึกษาและวิจัยทางการแพทย์ วิทยาลัยแพทยศาสตร์และการสาธารณสุข มีผู้มารับบริการตรวจรักษาในแผนกรังสีวิทยา ดังนี้

ตาราง 40 เปรียบเทียบจำนวนผู้มารับบริการแผนกรังสีวิทยา ประจำปีงบประมาณ 2557-2558

บริการทางรังสีวิทยา	จำนวนผู้รับบริการ (คน)	
	ปี 2557	ปี 2558
1.เอกซเรย์ทั่วไประบบดิจิทัล (DR)	839	4,255
2.เอกซเรย์คอมพิวเตอร์ (CT)	12	14
3.ตรวจอัลตราซาวด์ (US)	109	67
4.ตรวจความหนาแน่นของกระดูก (BMD)	55	94
5.ตรวจเอกซเรย์เต้านม (MAM)	42	39
รวมจำนวนผู้รับบริการ	1,057	4,469

3.2.5. ผลการดำเนินงานห้องปฏิบัติการพยาธิวิทยาคลินิก

ห้องปฏิบัติการพยาธิวิทยาคลินิกมีการให้บริการตรวจวิเคราะห์ทางห้องปฏิบัติการด้านต่างๆ ได้แก่ งานโลหิตวิทยา งานจุลทรรศน์ศาสตร์คลินิก งานเคมีคลินิก งานภูมิคุ้มกันวิทยา และงานจุลชีววิทยา โดยในปีงบประมาณ 2558 มีรายการตรวจวิเคราะห์จำนวน 14,279 รายการ มีรายละเอียด ดังนี้

แผนภูมิที่ 10 แสดงสัดส่วนการให้บริการตรวจวิเคราะห์ทางห้องปฏิบัติการ ประจำปีงบประมาณ 2558

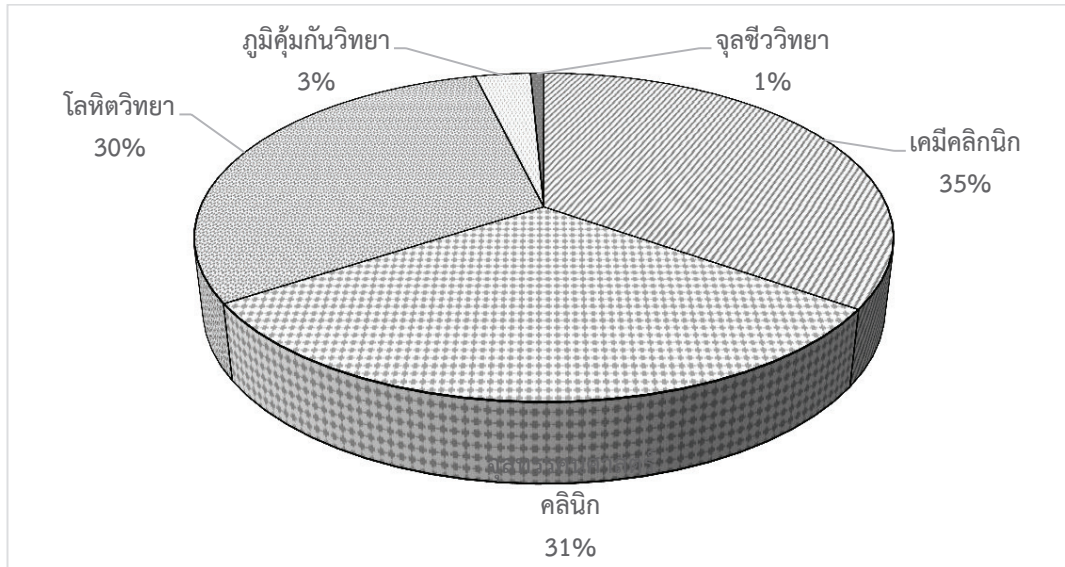

การส่งตรวจต่อภายนอกหน่วยงาน ในรายการตรวจวิเคราะห์ที่ทางห้องปฏิบัติการพยาธิวิทยาคลินิกไม่สามารถตรวจวิเคราะห์ได้เอง ห้องปฏิบัติการได้คัดเลือกห้องปฏิบัติการสำหรับส่งต่อตัวอย่างเพื่อให้มีคุณภาพ ได้ผลการตรวจที่ถูกต้องและรวดเร็ว โดยในปีงบประมาณ 2558 มีห้องปฏิบัติการที่รับส่งต่อ 4 แห่ง คือ โรงพยาบาลสรรพสิทธิประสงค์ มหาวิทยาลัยขอนแก่น บริษัทอูบลเซ็นทรัลแลบ และบริษัทอูบลพยาธิแลบ โดยมีจำนวนรายการตรวจวิเคราะห์ที่ส่งต่อ ดังนี้

แผนภูมิที่ 11 เปรียบเทียบการส่งต่อรายการตรวจวิเคราะห์ทางห้องปฏิบัติการพยาธิวิทยา ในปี 2557-2558

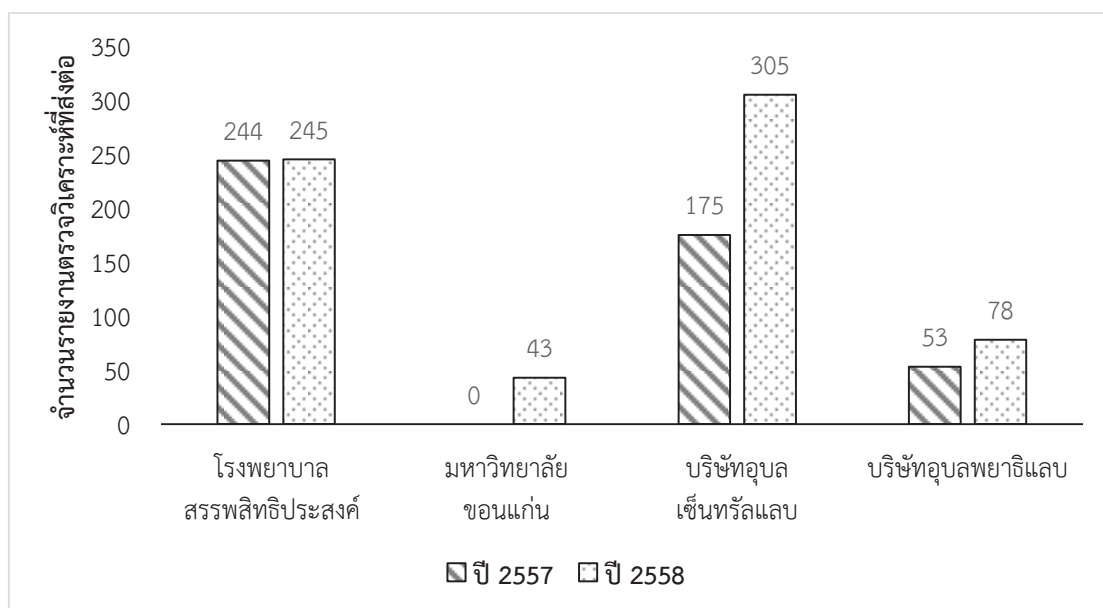

การให้บริการตรวจหาธาลัสซีเมีย ในปีงบประมาณ 2558 มีหน่วยงานภายนอกส่งตรวจหาธาลัสซีเมียมายังห้องปฏิบัติการพยาธิวิทยาคลินิก จำนวน 279 ราย ได้แก่ ศูนย์วิทยาศาสตร์การแพทย์ที่ 10, โรงพยาบาลค่ายสรรพสิทธิประสงค์, บริษัทออบลเซ็นทรัลแลบ, บริษัทออบลเอแอนด์เอ็มแลบ และบริษัททอปคลินิกแลบ เป็นต้น โดยสามารถแบ่งประเภทของการตรวจหาธาลัสซีเมีย ดังนี้

แผนภูมิที่ 12 แสดงสัดส่วนรายการการให้บริการตรวจวิเคราะห์ธาลัสซีเมีย ในปีงบประมาณ 2558

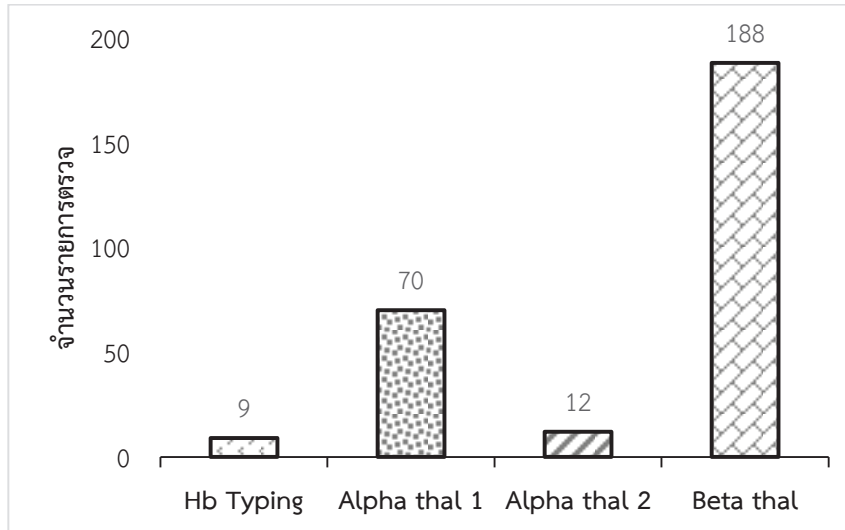

3.2.7.ผลการดำเนินงานแผนกทันตกรรม

ในปีงบประมาณ 2558 ศูนย์การศึกษาและวิจัยทางการแพทย์ วิทยาลัยแพทยศาสตร์และการสาธารณสุข เปิดให้บริการทางการแพทย์ในแผนกทันตกรรม ณ เดือนมิถุนายน 2558 โดยมีจำนวนผู้มารับบริการและข้อมูลการให้บริการ ดังนี้

ตารางที่ 41 สถิติข้อมูลจำนวนผู้มารับบริการแผนกทันตกรรม ในปีงบประมาณ 2558

เดือน	จำนวนผู้มารับบริการ (ราย)
มิถุนายน	25
กรกฎาคม	41
สิงหาคม	73
กันยายน	70
รวม	209

ตารางที่ 42 ข้อมูลการให้บริการแผนกทันตกรรม ตามการวินิจฉัยโรค/กรณีที่ทำการรักษา ในปี 2558

การวินิจฉัยโรค	จำนวนผู้มารับบริการในแต่ละเดือน (คน)			
	มิถุนายน	กรกฎาคม	สิงหาคม	กันยายน
ปรึกษาทันตแพทย์	2	4	20	18
ถอนฟัน	2	0	1	8
ผ่าฟันคุด	3	7	6	8
อุดฟัน	5	14	23	10
ขูดหินปูน/เกลารากฟัน	10	10	13	11
ตัดไหม	3	3	6	5

การวินิจฉัยโรค	จำนวนผู้มารับบริการในแต่ละเดือน (คน)			
	มิถุนายน	กรกฎาคม	สิงหาคม	กันยายน
ส่งต่อพบแพทย์	0	0	1	0
หัตถการอื่นๆ	2	5	6	10
รวม	27	43	76	70

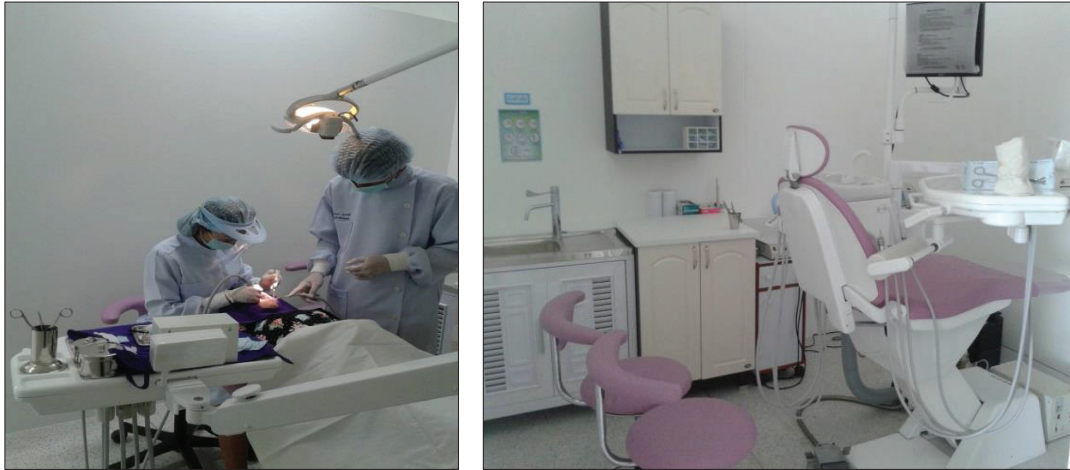

ภาพที่ 26 การให้บริการคลินิกทันตกรรม

3.2.8.ผลการดำเนินงานแผนกกายภาพบำบัด

ในปีงบประมาณ 2558 ศูนย์การศึกษาและวิจัยทางการแพทย์ วิทยาลัยแพทยศาสตร์และการสาธารณสุข เปิดให้บริการทางการแพทย์ในแผนกกายภาพบำบัด ณ เดือนกรกฎาคม 2558 และมีผู้มารับบริการตรวจรักษา จำนวนทั้งสิ้น 84 คน นอกจากนี้ยังเปิดให้บริการฟิสิกส์ ณ เดือนกันยายน 2558 โดยมีจำนวนผู้ใช้บริการ จำนวนทั้งสิ้น 245 คน

4. เสริมสร้างความเข้มแข็งของการศึกษาขั้นพื้นฐาน ในเขตพื้นที่เป้าหมาย เพื่อพัฒนาศักยภาพการเรียนรู้ของเด็ก เยาวชน และชุมชน

ศูนย์พัฒนาเด็กวิทยาลัยแพทยศาสตร์และการสาธารณสุข มีวัตถุประสงค์ในการก่อตั้ง ก็เพื่อเป็นสวัสดิการสำหรับบุคลากรภายในมหาวิทยาลัยอุบลราชธานี จะได้ลดความกังวลในการดูแลบุตรหลานระหว่างเวลาปฏิบัติงานประจำวัน เป็นเสมือนบ้านและโรงเรียนซึ่งมีความสุขสำหรับเด็ก ๆ ที่มีอายุตั้งแต่ 1 ปี ถึง 5 ปี แบ่งการจัดการศึกษาเป็น 2 ระดับคือ ชั้นบริบาล มีจำนวน 3 ห้องเรียน ชั้นอนุบาลมีจำนวน 3 ห้องเรียน เพื่อให้เด็กมีความพร้อมสมบูรณ์ในด้านร่างกาย อารมณ์ สังคมและสติปัญญา ให้เด็กได้เรียนรู้อย่างอิสระตามความสนใจและความสามารถของตนเองสามารถฝึกฝนตนเอง พัฒนาการเองให้เด็กเป็นผู้มีเหตุผล มีมารยาทเรียบร้อยน่ารัก พูดจาไพเราะ มีจิตใจดีงาม รู้จักหน้าที่ รู้จักแบ่งปัน สามารถเรียนและเล่นร่วมกับผู้อื่นได้อย่างมีความสุขและเจริญเติบโตเป็นคนดีและมีคุณภาพของสังคม

แผนภูมิที่ 13 จำนวนนักเรียนในศูนย์พัฒนาเด็ก ประจำปีงบประมาณ 2557-2558

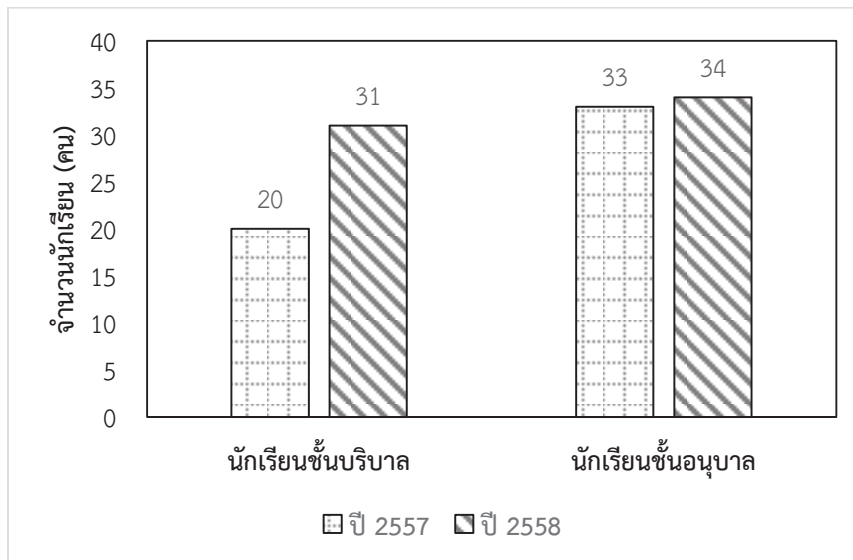

ตารางที่ 43 จำนวนครูและบุคลากรภายในศูนย์พัฒนาเด็ก

ลำดับ	ตำแหน่ง	จำนวนครูและบุคลากร (คน)
1	เจ้าหน้าที่บริหารงานทั่วไป	1
2	นักวิชาการศึกษา	1
3	ครูและพี่เลี้ยง	3
4	พี่เลี้ยง	4
5	ผู้ดูแลเด็กอ่อน	1
6	พนักงานสถานที่	1
7	พนักงานทั่วไป	1
8	แม่บ้าน	2
รวม		14

4.1. การบริหารจัดการศูนย์พัฒนาเด็ก

4.1.1. ด้านอาคารสถานที่ สิ่งแวดล้อมและความปลอดภัย

ในปีงบประมาณ 2558 ศูนย์พัฒนาเด็ก ได้ดำเนินการปรับปรุง ฝ้าเพดาน และหลังคา จากปัญหาการรั่วซึมของอาคารตามจุดต่างๆ ปรับปรุงภูมิทัศน์ให้เป็นไปตามเกณฑ์อนามัยสิ่งแวดล้อมและมีแผนปรับปรุงส่วนที่เหลือโดยได้รับงบประมาณสนับสนุนจากมหาวิทยาลัย มีการตรวจประเมินอนามัยสิ่งแวดล้อมโดยทีมอาจารย์จากวิทยาลัยแพทยศาสตร์และการสาธารณสุข

4.1.2. ด้านวิชาการ และกิจกรรมตามหลักสูตร

มีการส่งเสริมพัฒนาการทุกด้านให้เหมาะสมกับวัย และปลูกฝัง เจตคติที่ดีต่อเพื่อนๆ คุณครูและครอบครัว การคิด การสังเกต และการแก้ปัญหา โดยให้เด็ก มีความสุข ในการเรียนรู้ตามหลักการการจัดการศึกษาแก่เด็ก อายุระหว่าง 8 เดือนถึง 6 ปี มีความสำคัญ อย่างยิ่งเพราะเด็กวัยนี้ เป็นวัยที่กำลังเติบโตพัฒนาทุกด้านอย่างรวดเร็ว การเรียนรู้ ของเด็กในวัยนี้ จะเรียนรู้ ได้ดี จากการเล่นการมีประสบการณ์ตรง กับสิ่งของ และการกระทำ การเคลื่อนไหว



ภาพที่ 27 กิจกรรม วันไหว้ครู (ศูนย์พัฒนาเด็ก)



ภาพที่ 28 กิจกรรมกีฬาและส่งท้ายปีเก่าต้อนรับปีใหม่ 2558 (ศูนย์พัฒนาเด็ก)



ภาพที่ 29 นักศึกษามหาวิทยาลัยอุบลราชธานีจากคณะต่างๆมาทำกิจกรรมจิตอาสา (ศูนย์พัฒนาเด็ก)

4.1.3. ด้านการมีส่วนร่วม และการสนับสนุนจากทุกภาคส่วน

- 5.1. เป็นแหล่งฝึกปฏิบัติงานของคณะพยาบาลศาสตร์และวิทยาลัยแพทยศาสตร์ฯ ให้คำแนะนำด้านอนามัยเด็กแก่บุคลากรและผู้ปกครอง
- 5.2. นักศึกษาจากคณะต่าง ๆ ร่วมจัดกิจกรรมจิตอาสาเป็นประจำทุกปี
- 5.3. ได้รับการตอบรับร่วมเป็นคณะกรรมการพัฒนาหลักสูตรจากทุกคณะกำกับดูแลด้านโภชนาการจากอาจารย์วิทยาลัยแพทยศาสตร์ฯ คณะพยาบาลศาสตร์
- 5.4. ได้เข้าร่วมโครงการบ้านนักวิทยาศาสตร์น้อย และได้รับตราพระราชทาน

4.1.4. มาตรฐานด้านส่งเสริมเครือข่ายการพัฒนาเด็กปฐมวัย

ได้มีการส่งผู้แทนศูนย์เข้าอบรมสัมมนาเกี่ยวกับเครือข่ายศูนย์พัฒนาเด็กทุกภาคส่วนของประเทศ

4.1.5. ด้านงบประมาณศูนย์พัฒนาเด็ก

ในปีงบประมาณ 2558 ศูนย์พัฒนาเด็ก ได้รับจัดสรรงบประมาณในการดำเนินงานต่างๆ จากเงินงบประมาณแผ่นดิน และได้รับจัดสรรเงินนอกงบประมาณ (เงินรายได้) และมียอดการเบิกจ่าย ณ สิ้นปีงบประมาณ ดังนี้

แผนภูมิที่ 14 เปรียบเทียบงบประมาณที่ได้รับจัดสรร-ยอดการเบิกจ่าย ในปีงบประมาณ 2557-2558

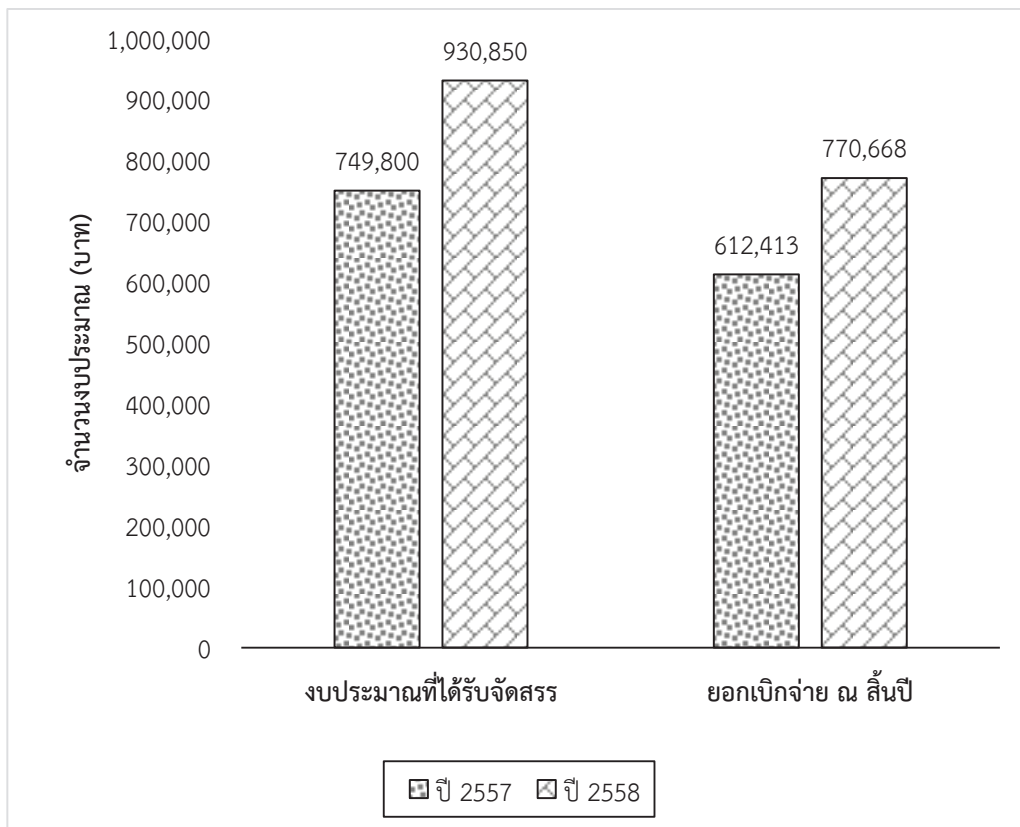



กลยุทธ์ที่ 5 สืบสาน เผยแพร่ ฟันฟู และอนุรักษ์ศิลปวัฒนธรรม ขนบธรรมเนียมประเพณีท้องถิ่น รวมทั้งเรียนรู้ วัฒนธรรมของประเทศในภูมิภาคกลุ่มน้ำโขง และอาเซียน โดยศึกษา ค้นคว้า วิจัย รวบรวมและจัดการความรู้ ให้นักศึกษาและบุคลากรตระหนักถึงคุณค่าของศิลปวัฒนธรรม ประวัติศาสตร์ และภูมิปัญญาท้องถิ่น

เป้าประสงค์ : เป็นแหล่งเรียนรู้ด้านศิลปวัฒนธรรมของท้องถิ่น และประเทศในอาเซียน

มาตรการ

- 6.1. กำหนดกรอบและนโยบายการทำงานบำรุงศิลปวัฒนธรรมเพื่อส่งเสริมภูมิปัญญาภูมิภาคแห่งลุ่มน้ำโขงและอาเซียน
- 6.2. พัฒนาระบบและกลไกการบริหารงานทำงานบำรุงศิลปวัฒนธรรมให้มีประสิทธิภาพ เพื่อให้เกิดการบูรณาการกับการวิจัย การเรียนการสอนและกิจกรรมนักศึกษา
- 6.3. ศึกษา ค้นคว้า วิจัย และรวบรวม เพื่อส่งเสริมและสนับสนุนให้มีแหล่งเรียนรู้ในชุมชนในการเผยแพร่องค์ความรู้และภูมิปัญญาด้านศิลปวัฒนธรรม ขนบธรรมเนียมและประเพณี ในภูมิภาคกลุ่มน้ำโขง และอาเซียน
- 6.4. ส่งเสริมและสนับสนุนการจัดการความรู้ด้านศิลปวัฒนธรรม ประวัติศาสตร์ และภูมิปัญญาท้องถิ่น
- 6.5. ส่งเสริมและสนับสนุนให้นักศึกษาและบุคลากรตระหนักถึงคุณค่าของขนบธรรมเนียมประเพณี มีสุนทรียภาพทางศิลปะ และวัฒนธรรมอันดีงามของท้องถิ่น และนานาชาติ

1.กรอบและนโยบายการบริหารงานทำงานบำรุงศิลปวัฒนธรรมเพื่อส่งเสริมภูมิปัญญาภูมิภาคแห่งลุ่มน้ำโขงและอาเซียน

ในปีงบประมาณ 2558 วิทยาลัยแพทยศาสตร์และการสาธารณสุข ส่งเสริมและสนับสนุนในการดำเนินการพัฒนางานด้านทำงานบำรุงศิลปวัฒนธรรม โดยบูรณาการกับการเรียนการสอน และกิจกรรมของนักศึกษา และร่วมสืบสาร ประเพณี และวัฒนธรรมของชุมชน ซึ่งได้รับงบประมาณแผ่นดิน สนับสนุนการบริการวิชาการแก่ชุมชน จำนวนรวมทั้งสิ้น 3 โครงการ เป็นจำนวนเงิน 335,000 บาท

2.พัฒนาระบบและกลไกการบริหารงานทำงานบำรุงศิลปวัฒนธรรมบูรณาการกับการวิจัยการเรียนการสอนและกิจกรรมนักศึกษา

วิทยาลัยแพทยศาสตร์และการสาธารณสุข มีการแต่งตั้งคณะกรรมการบริหารงานวิจัย บริการวิชาการ และทำงานบำรุงศิลปวัฒนธรรม ดำเนินงานสนับสนุนส่งเสริมการทำงานบำรุงศิลปะและวัฒนธรรม ซึ่งเน้นกิจกรรมที่ต้องมีนักศึกษาเข้ามามีส่วนร่วมในการดำเนินงานและร่วมกิจกรรม มีการจัดทำแผนกลยุทธ์ด้านทำงานบำรุงศิลปวัฒนธรรม ในระยะเวลา 5 ปี มีคู่มือการบริหารโครงการทำงานบำรุงศิลปวัฒนธรรม ของมหาวิทยาลัย เป็นแนวทางในการปฏิบัติ มีการจัดทำประกาศวิทยาลัยแพทยศาสตร์และการสาธารณสุข เรื่อง แนวปฏิบัติในการดำเนินงานทำงานบำรุงศิลปวัฒนธรรม เพื่อให้มีการปฏิบัติด้านทำงานบำรุงศิลปวัฒนธรรมร่วมกัน

ในปีงบประมาณ 2558 วิทยาลัยแพทยศาสตร์และการสาธารณสุข มีการจัดโครงการเพื่อสนับสนุนการดำเนินงานบริหารงานทำงานบำรุงศิลปวัฒนธรรมให้มีประสิทธิภาพ ให้เกิดการบูรณาการกับการวิจัย การเรียนการสอน และกิจกรรมนักศึกษา จำนวน 3 โครงการ เป็นจำนวนเงิน 335,000 บาท มีผู้เข้าร่วมจำนวน 875 คน มีรายละเอียด ดังนี้



ตารางที่ 44 รายละเอียดโครงการด้านการทำบุญศิลปวัฒนธรรม ประจำปีงบประมาณ 2558

ลำดับ	โครงการ	ผู้รับผิดชอบ	งบประมาณ (บาท)		วัน/เดือน/ปี สถานที่	ผู้เข้าร่วม
			แผ่นดิน	รายได้		
1	ทำบุญศิลปวัฒนธรรมสืบสานประเพณีทำบุญอุทิศส่วนกุศลแด่อาจารย์ใหญ่ วิทยาลัยแพทยศาสตร์และการสาธารณสุข มหาวิทยาลัยอุบลราชธานี ประจำปี 2558	นางสาวสุพัตรา ขจัดโรคา	150,000		วันที่ 24 สิงหาคม พ.ศ. 2557 วิทยาลัย แพทยศาสตร์และการ สาธารณสุข มหาวิทยาลัย อุบลราชธานี	ประชาชน นักศึกษา และ อาจารย์ จำนวน 548
2	พัฒนาตนเองด้านคุณธรรม และจริยธรรม สำหรับนักศึกษาและบุคลากร มหาวิทยาลัยอุบลราชธานี	นางสาวฐานิสรา โฉมเกิด	150,000		25-31 พฤษภาคม 2558 วัดป่าบุญล้อม (วัดสาขาวัดหนองป่า พง) อำเภอสว่างวีรวงศ์ จังหวัดอุบลราชธานี	ประชาชน นักศึกษา และ อาจารย์ จำนวน 55
3	เรียนรู้คุณค่าศิลปวัฒนธรรม ฮีตสิบสอง คองสิบสี่ บุญข้าวประดับดิน ปีที่ 3	นายกิตติ เหลาสุภาพ	55,000		23-24 สิงหาคม 2557 วัดบ้านศรีโคอก อ.วา รินชำราบ จังหวัด อุบลราชธานี	ประชาชน นักศึกษา และ อาจารย์ จำนวน 90 คน

3. ส่งเสริมและสนับสนุนการจัดการความรู้ด้านศิลปวัฒนธรรมประวัติศาสตร์ และภูมิปัญญาท้องถิ่น

ในปีงบประมาณ 2558 วิทยาลัยแพทยศาสตร์และการสาธารณสุข ได้จัดดำเนินการจัดโครงการที่ส่งเสริมและสนับสนุนการจัดการความรู้ด้านศิลปวัฒนธรรม ประวัติศาสตร์ และภูมิปัญญา ดังนี้

3.1. โครงการเรียนรู้คุณค่าศิลปวัฒนธรรม ฮีตสิบสองคองสิบสี่ บุญข้าวประดับดิน ปีที่ 3

การทำบุญข้าวประดับดิน เป็นประเพณีหนึ่งในฮีตสิบสอง นิยมทำกันในวันแรม 14 ค่ำ เดือนเก้า หรือที่เรียกว่า บุญเดือนเก้า บุญข้าวประดับดิน เป็นบุญที่ทำเพื่ออุทิศส่วนกุศลให้แก่ เปรต หรือญาติมิตรที่ตายไปแล้ว ข้าวประดับดิน ได้แก่ ข้าวและอาหารคาวหวาน พร้อมหมากพลู บุหรี่ที่ห่อด้วยใบตอง กล้วย นำไปวางไว้ตามใต้ต้นไม้ ขวอนไว้ตามกิ่งไม้ หรือวางไว้ตามพื้นดิน พร้อมกับเชิญวิญญาณของญาติมิตร นำภัตตาหารไปถวายแด่พระภิกษุ สามเณร แล้วอุทิศส่วนกุศลแก่ผู้ตาย โดยหยาดน้ำ (กรวดน้ำ) ไปให้ด้วย ประชาชน นักศึกษา และอาจารย์ จำนวน 90 คน ณ วัดบ้านศรีโคอก อ.วารินชำราบ จังหวัดอุบลราชธานี



ภาพที่ 30 โครงการเรียนรู้คุณค่าศิลปวัฒนธรรม ฮีตสิบสอง คองสิบสี่ บุญข้าวประดับดิน ปีที่ 3

4. ส่งเสริมและสนับสนุนให้นักศึกษาและบุคลากรตระหนักถึงคุณค่าของขนบธรรมเนียมประเพณี มีสุนทรียภาพทางศิลปะ และวัฒนธรรมอันดีงามของท้องถิ่น และนานาชาติ

ในปีงบประมาณ 2558 วิทยาลัยแพทยศาสตร์และการสาธารณสุข ได้จัดดำเนินการจัดโครงการส่งเสริมและสนับสนุนให้นักศึกษาและบุคลากรตระหนักถึงคุณค่าของขนบธรรมเนียมประเพณี มีสุนทรียภาพทางศิลปะ และวัฒนธรรมอันดีงามของท้องถิ่น และนานาชาติ ดังนี้

4.1. โครงการพัฒนาตนเองด้านคุณธรรม และจริยธรรม สำหรับนักศึกษาและบุคลากร มหาวิทยาลัยอุบลราชธานี

กิจกรรมการฝึกกรรมฐานและการฝึกปฏิบัติสติปัญญาฐานสี่ สำหรับนักศึกษาและบุคลากร ณ วัดป่าบุญล้อม (วัดสาขาวัดหนองป่าพง) ระหว่างวันที่ 25-31 พฤษภาคม 2558 เพื่อฝึกฝนจิตใจให้เกิดสติและปัญญา และสามารถประยุกต์ใช้ในการเรียน การพัฒนาตนเองด้านคุณธรรมจริยธรรมตลอดจนการปฏิบัติงาน โดยมีการบูรณาการกับการเรียนการสอนรายวิชา การพัฒนาความเป็นนักวิชาชีพเวชกรรม ในหัวข้อ การเรียนรู้ในมนุษย์ (Learning process)



ภาพที่ 31 โครงการพัฒนาตนเองด้านคุณธรรม และจริยธรรม สำหรับนักศึกษาและบุคลากร มหาวิทยาลัยอุบลราชธานี

กลยุทธ์ที่ 6 พัฒนาระบบบริหารจัดการที่มีธรรมาภิบาลใช้ข้อมูลเป็นฐานในการตัดสินใจ โดยพัฒนาระบบสารสนเทศเพื่อการบริหาร พัฒนาระบบประกันคุณภาพการศึกษา และส่งเสริมการอนุรักษ์สิ่งแวดล้อมและพลังงาน

เป้าประสงค์ : ระบบบริหารจัดการที่มีธรรมาภิบาล

มาตรการ

- 6.1. พัฒนาระบบการบริหารจัดการที่มีธรรมาภิบาล
 - 6.1.1. กำหนดนโยบายเชิงรุกในการถ่ายทอดวิสัยทัศน์/กลยุทธ์ และนำจุดแข็งของมหาวิทยาลัยไปสู่การพัฒนาการดำเนินงานทุกระดับอย่างเป็นรูปธรรม
 - 6.1.2. กระจายอำนาจบริหาร กำกับติดตามและประเมินผลการปฏิบัติงานอย่างเป็นระบบและเป็นรูปธรรม
 - 6.1.3. กำหนดนโยบายเชิงรุกในการพัฒนาระบบการบริหารจัดการให้ตอบสนองต่อผู้รับบริการและผู้มีส่วนได้ส่วนเสีย
 - 6.1.4. ปรับปรุงและจัดทำมาตรฐานการปฏิบัติงานของกระบวนการที่สร้างคุณค่าและกระบวนการสนับสนุน
 - 6.1.5. ปรับปรุงงานกฎหมายและนิติการของมหาวิทยาลัย เพื่อให้การปฏิบัติงานเป็นไปตามกฎหมาย กฎระเบียบที่เกี่ยวข้อง
 - 6.1.6. มีการจัดการความรู้เพื่อมุ่งสู่สถาบันแห่งการเรียนรู้
- 6.2. ปรับปรุงโครงสร้างและกรอบอัตรากำลังของส่วนงานและหน่วยงานภายในให้เหมาะสม
 - 6.2.1. ทบทวนนโยบายและปรับปรุงโครงสร้างการบริหารจัดการในการรวมศูนย์หรือการกระจายการปฏิบัติงานให้สอดคล้องกับสถานการณ์ในปัจจุบันและที่จะเกิดขึ้นในอนาคตโดยเร่งด่วน
 - 6.2.2. ทบทวนหลักการและกำหนดมาตรการในการบริหารอัตรากำลัง เช่น ทบทวนสัดส่วนอัตรากำลังสายวิชาการและสายสนับสนุนให้เหมาะสม การบริหารกรอบอัตรากำลัง เป็นต้น
- 6.3. ปรับปรุงระบบงบประมาณและการเงินให้มีเสถียรภาพ มีประสิทธิภาพ โปร่งใส และตรวจสอบได้ โดยปรับปรุงระบบสารสนเทศทางการเงิน และบัญชี ให้ถูกต้องครบถ้วน เป็นปัจจุบัน และสามารถใช้ในการตัดสินใจเพื่อการบริหารจัดการได้อย่างมีประสิทธิภาพ
- 6.4. พัฒนาประสิทธิภาพการกำกับติดตามและประเมินผลการดำเนินงานของมหาวิทยาลัย
- 6.5. พัฒนาระบบสารสนเทศเพื่อการบริหารและการตัดสินใจ
 - 6.5.1. ปรับปรุงระบบสารสนเทศเพื่อการตัดสินใจให้มีความเชื่อมโยงกันระหว่างหน่วยงานภายในที่เกี่ยวข้อง เช่น ระบบลงทะเบียน REG ระบบบัญชี UBUFMIS ระบบบุคลากร
 - 6.5.2. จัดให้มีการประเมินประสิทธิภาพและความปลอดภัยของระบบฐานข้อมูล
 - 6.5.3. ประเมินความพึงพอใจของผู้ใช้ฐานข้อมูล
- 6.6. พัฒนาระบบการสื่อสาร จัดทำแผนกลยุทธ์การประชาสัมพันธ์เชิงรุก และประชาสัมพันธ์ทั้งภายในและภายนอกองค์กรที่มีประสิทธิภาพ เพื่อการถ่ายทอดนโยบาย แผนงาน ข้อมูลข่าวสารต่างๆ ตลอดจนการสร้างภาพลักษณ์ที่ดีของมหาวิทยาลัย
- 6.7. พัฒนาระบบประกันคุณภาพการศึกษาให้บูรณาการสู่การปฏิบัติงานประจำ โดยปรับปรุงระบบการรวบรวมและจัดเก็บข้อมูลให้สามารถใช้ร่วมกันทั้ง
- 6.8. ปรับปรุงกายภาพ ระบบสาธารณูปโภคสาธารณูปการ เพื่อคุณภาพชีวิตที่ดีของนักศึกษาและบุคลากร



6.9. ส่งเสริมและสร้างจิตสำนึกการอนุรักษ์สิ่งแวดล้อมและประหยัดพลังงาน รวมทั้งเพิ่มพื้นที่สีเขียวและลดภาวะโลกร้อน

1.การบริหารจัดการที่มีธรรมาภิบาล

ในปีงบประมาณ 2558 วิทยาลัยแพทยศาสตร์และการสาธารณสุข ได้ดำเนินการสนับสนุนการดำเนินงานด้านต่างๆ เพื่อพัฒนาและส่งเสริมการบริหารจัดการในองค์กรอย่างมีธรรมาภิบาล

1.1 กำหนดนโยบายเชิงรุกในการถ่ายทอดวิสัยทัศน์ กลยุทธ์ และนำจุดแข็งของมหาวิทยาลัยไปสู่การพัฒนาการดำเนินงานทุกระดับอย่างเป็นรูปธรรม

กรรมการประจำวิทยาลัยแพทยศาสตร์และการสาธารณสุข ได้มีการกำหนดนโยบายเชิงรุกในการจัดทำแผนยุทธศาสตร์ ที่วิเคราะห์แล้วว่าเป็นจุดแข็งของมหาวิทยาลัยเพิ่มเติมไปจากงานประจำ ได้มีการประชุมและจัดทำแผนพัฒนา 2558 โดยผ่านความเห็นชอบจากคณะกรรมการประจำวิทยาลัยแพทยศาสตร์และการสาธารณสุข หลังจากที่มีการประชุมดังกล่าว ทางคณะกรรมการประจำวิทยาลัยแพทยศาสตร์และการสาธารณสุข ได้มีการถ่ายทอดแผนผ่านทางคณะกรรมการชุดต่างๆ และฝ่ายที่เกี่ยวข้อง รวมทั้งแก่บุคลากรของวิทยาลัย เช่น โครงการถ่ายทอดแผนกลยุทธ์ประจำวิทยาลัยแพทยศาสตร์และการสาธารณสุขประจำปี 2558 โครงการผู้บริหารพบปะบุคลากร กิจกรรมประเมินผลการดำเนินงานของคณบดีวิทยาลัยแพทยศาสตร์และการสาธารณสุข เป็นต้น

ด้านการเรียนการสอน มีการดำเนินการเชิงรุกโดย ได้พิจารณาจัดตั้งชุดทำงานประสานงานร่วมกับโรงพยาบาลร่วมผลิตในการวางแผนเพิ่มจำนวนนักศึกษาแพทย์ให้ได้ 80 คน ในปี 2561 พิจารณาเปิดรับนักศึกษามัธยมศึกษาได้ 2 รุ่นในปี การศึกษา 2558 จำนวน 6 คน พิจารณาด้านสิ่งก่อสร้างเพื่อรองรับการเพิ่มจำนวนนักศึกษา เช่น อาคารหอพักนักศึกษาเพิ่มอีก 1 หลัง การจัดการเรื่องการก่อสร้างอาคารและจัดหาครุภัณฑ์ให้อาคารผู้ป่วยในเพื่อเตรียมเปิดใช้งาน การเร่งรัดการก่อสร้างอาคารกายวิภาคศาสตร์ และอาคารจ่ายกลางให้แล้วเสร็จ บริหารจัดการอาคารหอพักแพทย์และพยาบาล (แฟลต7) เพื่อรองรับโรงพยาบาลและการเรียนการสอน การพิจารณาให้ทุนพัฒนาอาจารย์สาขาต่างๆ พิจารณาด้านเทคโนโลยีสนับสนุนให้มีการวางแผนจัดทำห้องเรียนอัจฉริยะ ส่งเสริมการเรียนการสอน

ด้านการวิจัย ได้พิจารณาให้มีการจัดประชุมวิชาการของวิทยาลัยปี 2558 พิจารณาเพิ่มงบประมาณภายในและภายนอกวิทยาลัยเพื่อส่งเสริมสนับสนุนการทำวิจัย ปรับคณะแผนภาระงานเพื่อจูงใจการทำวิจัย ส่งเสริมการจัดกิจกรรมเพื่อ ทำนุบำรุงประเพณีวัฒนธรรม ในเทศกาลสำคัญระดับชาติ และท้องถิ่น เช่น ประเพณีแห่เทียนพรรษา ลอยกระทง สงกรานต์ ฮีตสิบสองคองสิบสี่ พิธีไหว้ครู และทำบุญครูใหญ่

ด้านการบริการวิชาการ มีการรับบุคลากรเพิ่ม จัดสรรงบประมาณ จัดหาครุภัณฑ์ และพัฒนาระบบต่างๆ ในการบริหารจัดการโรงพยาบาลมหาวิทยาลัยอุบลราชธานี ทั้งด้านบุคลากร ครุภัณฑ์ ระบบสารสนเทศ เพื่อพัฒนาการให้บริการที่ดีขึ้น ปรับปรุงอาคารของศูนย์พัฒนาเด็ก ออกแบบการประเมินผลการปฏิบัติงานให้สอดคล้องกับงานประจำ เพื่อพัฒนาคุณภาพบุคลากร สนับสนุนบุคลากรให้บริการวิชาการในรูปแบบโครงการต่างๆ สนับสนุนการเป็นอาจารย์หรือวิทยากรภายนอก





ภาพที่ 32 การประชุมร่วมกับโรงพยาบาลสรรพประโยชน์ประสงค์ ในการวางแผนเพิ่มจำนวนนักศึกษาแพทย์

การประชุมร่วมกับโรงพยาบาลสรรพประโยชน์ประสงค์ ในการวางแผนเพิ่มจำนวนนักศึกษาแพทย์ ในปี 2560 ผู้เข้าประชุมฝ่ายมหาวิทยาลัยนำโดย รศ.ดร.นงนิตย์ ธีระวัฒนสุข อธิการบดีมหาวิทยาลัยอุบลราชธานี รศ. นพ.ป่วน สุทธิพิณิจธรรม คณบดีวิทยาลัยแพทยศาสตร์และการสาธารณสุข พร้อมผู้บริหารมหาวิทยาลัย ผู้บริหารวิทยาลัย ฝ่ายโรงพยาบาลนำโดย นพ. ชลิต ทองประยูร ผู้อำนวยการโรงพยาบาลสรรพประโยชน์ประสงค์ และผู้บริหารโรงพยาบาล เมื่อวันที่ 23 กรกฎาคม 2558 ณ โรงพยาบาลสรรพประโยชน์ประสงค์



ภาพที่ 33 อาคารหอพักแพทย์พยาบาลขนาด 112 ห้อง พร้อมสิ่งอำนวยความสะดวก



ภาพที่ 34 อาคารผู้ป่วยใน โรงพยาบาลมหาวิทยาลัยอุบลราชธานี ขนาด 100 เตียง



ภาพที่ 35 การก่อสร้างอาคารจ่ายกลาง โรงพยาบาลมหาวิทยาลัยอุบลราชธานี



ภาพที่ 36 การก่อสร้างอาคารกายวิภาคศาสตร์ เพื่อรองรับจำนวนนักศึกษาที่เพิ่มขึ้น

1.2. กระจายอำนาจบริหาร กำกับติดตามและประเมินผลการปฏิบัติงานอย่างเป็นระบบและเป็นรูปธรรม

ในปีงบประมาณ 2558 วิทยาลัยแพทยศาสตร์และการสาธารณสุข มีการมอบอำนาจในการตัดสินใจให้แก่ผู้บริหาร หรือผู้ปฏิบัติในลำดับถัดไปตามโครงสร้างการบริหาร เพื่อลดขั้นตอนการทำงาน เน้นรูปแบบการบริหารจัดการแนวใหม่ที่เพิ่มความคล่องตัว และให้อำนาจในการตัดสินใจของบุคลากรตามความเหมาะสม ภายหลังจากที่มีการจัดทำแผนกลยุทธ์แล้ว คณะกรรมการประจำวิทยาลัยได้มีการประชุมมอบหมายงานรวมทั้งกำหนดตัวชี้วัดและการติดตามผลปฏิบัติงานผ่านทางรายการงานไตรมาสและผ่านทางการประชุมของกรรมการประจำวิทยาลัยทุกเดือน นอกจากนี้ยังมีการติดตามผ่านทางการประชุมของกรรมการชุดต่างๆ ที่มีรองคณบดีและผู้ช่วยคณบดีเป็นประธานอีกทางหนึ่ง เพื่อให้การติดตามและประเมินผลการปฏิบัติงานเป็นไปตามแผนที่วางไว้



ภาพที่ 37 โครงสร้างการแบ่งส่วนงานภายใน ของวิทยาลัยแพทยศาสตร์และการสาธารณสุข

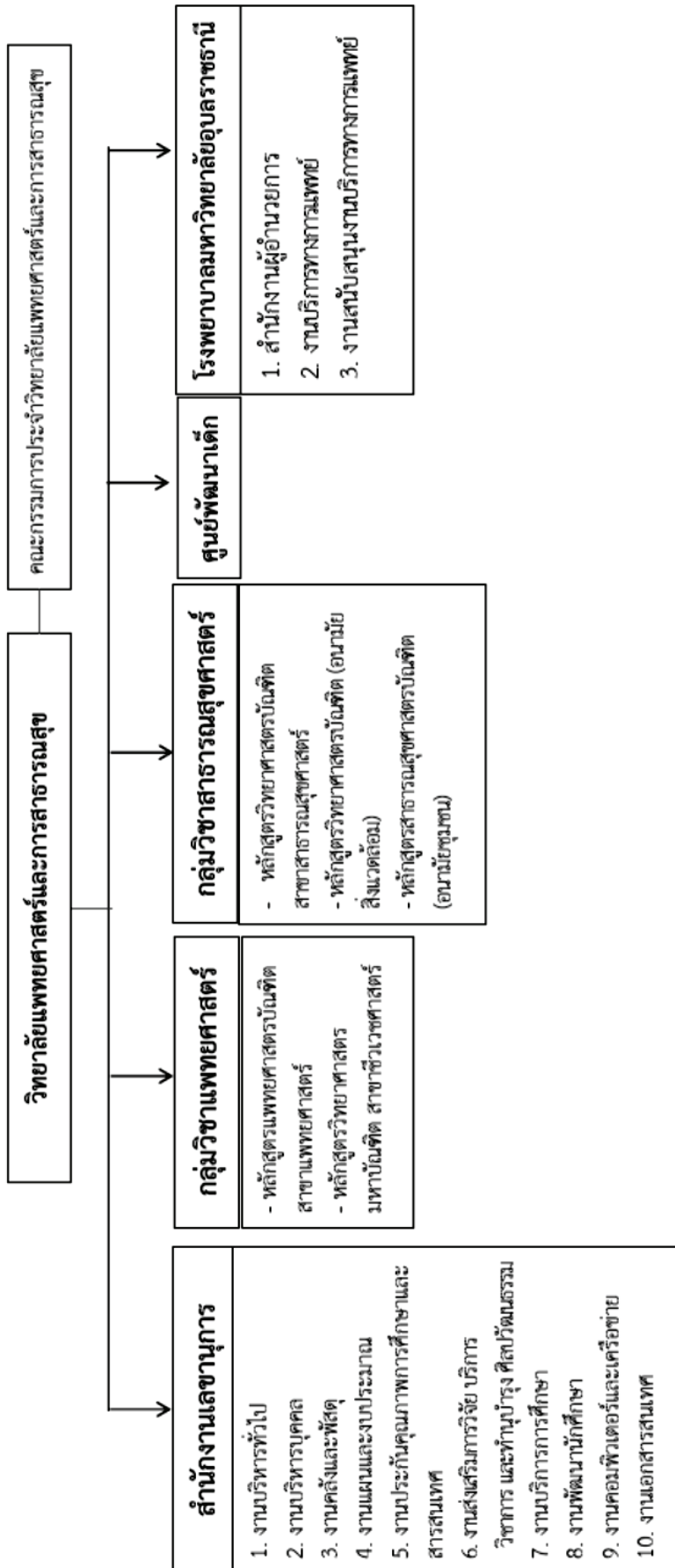

ภาพที่ 38 โครงสร้างสายบังคับบัญชา วิทยาลัยแพทยศาสตร์และการสาธารณสุข (ณ วันที่ 21 สิงหาคม 2558)

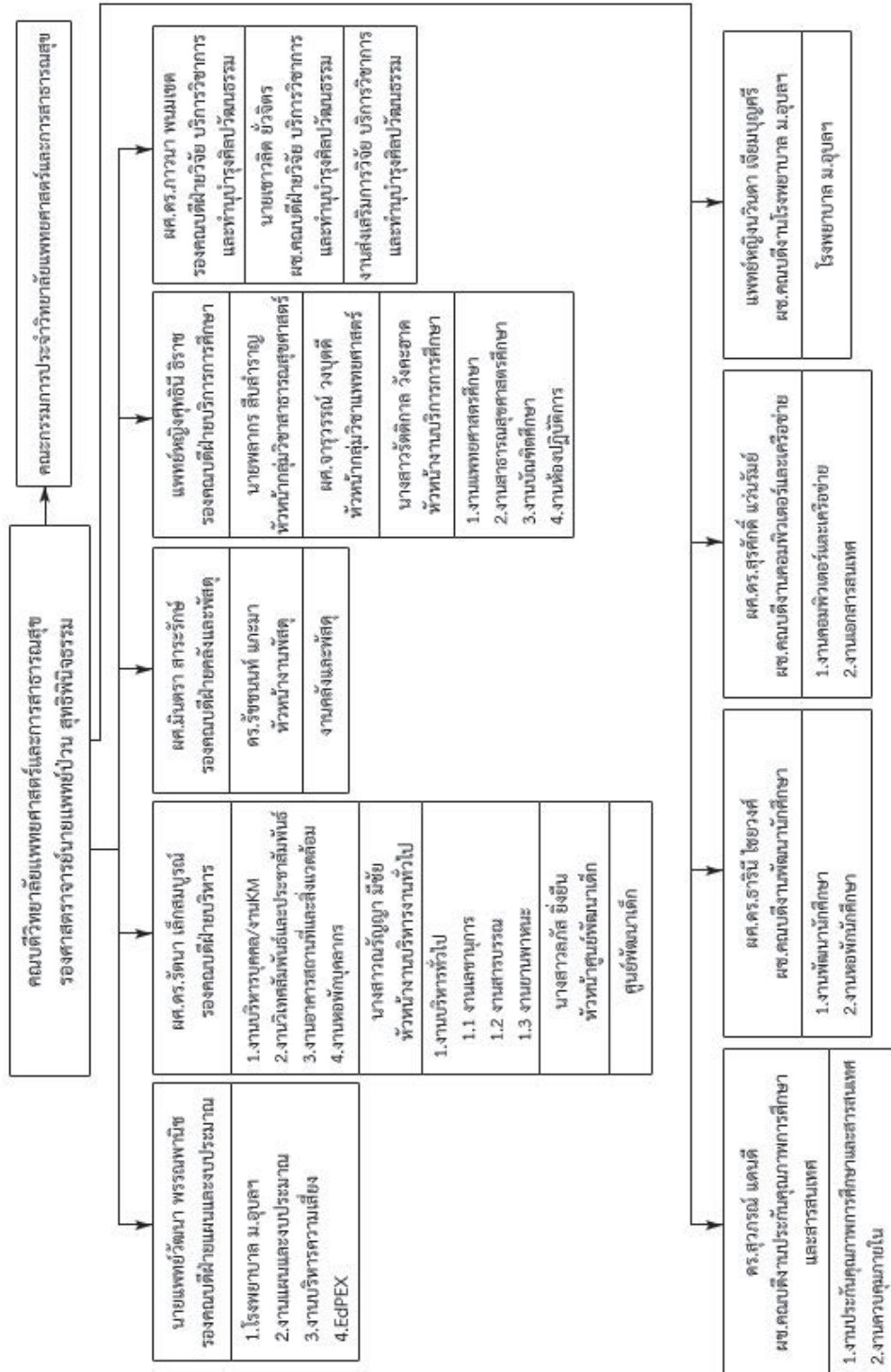

1.3. กำหนดนโยบายเชิงรุกในการพัฒนาระบบการบริหารจัดการให้ตอบสนองต่อผู้รับบริการและผู้มีส่วนได้ส่วนเสีย

วิทยาลัยแพทยศาสตร์และการสาธารณสุข ได้มีการดำเนินการเพื่อพัฒนาระบบบริหารจัดการต่างๆ เช่น การมอบหมายให้รองคณบดีฝ่ายแผนและงบประมาณ นพ.วัฒนา พรธนะพานิช และคณะกรรมการบริหารโรงพยาบาลปรับระบบบริหารจัดการ การให้บริการโรงพยาบาลใหม่ทั้งระบบ เพื่อพัฒนาคุณภาพ และเพิ่มความพึงพอใจแก่ผู้รับบริการโดยมีการวางแผนเชิญผู้เชี่ยวชาญด้านการบริหารโรงพยาบาลเป็นที่ปรึกษา เปิดให้มีหน่วยบริการเพิ่มขึ้นเช่น แผนกฟิสิกส์ กายภาพบำบัด และแผนกทันตกรรม วิทยาลัยแพทยศาสตร์และการสาธารณสุข ได้มีการดำเนินการร่วมกับสำนักงานหลักประกันสุขภาพแห่งชาติ (สปสช.) คณะกรรมการตรวจประเมินมาตรฐานห้องปฏิบัติการทางคลินิก และการประชุมประจำเดือนของคณะผู้บริหารอาคารผู้ป่วยนอก เพื่อพัฒนางานให้ตอบสนองต่อผู้รับบริการและเพื่อให้ผ่านตามเกณฑ์วิชาชีพ เพื่อให้การบริการทางการแพทย์มีมาตรฐาน เป็นที่เชื่อมั่นของผู้มารับบริการ และตอบสนองการให้บริการดียิ่งขึ้น

ปรับปรุงระบบการประเมินผลการปฏิบัติงาน ทั้งสายสนับสนุน และสายวิชาการ มีการสำรวจความคิดเห็นและข้อตกลงร่วมกันทุกฝ่ายทั้งผู้ถูกประเมินและผู้ประเมิน เพื่อการประเมินที่เหมาะสมตามความเป็นจริงและเป็นธรรม

ปรับปรุงระบบการจัดการเรียนการสอน โดยจัดให้มีการอบรมระบบการเรียนการสอนศตวรรษที่ 21 โดยมีการเชิญผู้เชี่ยวชาญจากหน่วยงานภายนอกเพื่อได้แลกเปลี่ยนความรู้ และทักษะการสอนรูปแบบต่างๆ ได้มีการนำผลประเมินการเรียนการสอนและอาคารสถานที่มาเป็นข้อมูลในการพัฒนาและจัดทำโครงการต่างๆ ที่ตอบสนองต่อข้อเสนอแนะของนักศึกษา เช่น การปรับปรุงระบบ IT, การปรับปรุงและพัฒนาระบบการเรียนการสอน และการติวสอบ National License การแจ้งผลการประเมินอาจารย์ของนักศึกษา เพื่อให้อาจารย์นำไปพัฒนาและปรับปรุงในแต่ละรายวิชา รวมทั้งการปรับปรุงสภาพภูมิสถาปัตยกรรมโดยรอบของวิทยาลัยแพทยศาสตร์และการสาธารณสุข และการจัดหาห้องสำหรับทำกิจกรรมเพิ่มเติมของสโมสรนักศึกษาแพทย์และสาธารณสุข

1.4. ปรับปรุงและจัดทำมาตรฐานการปฏิบัติงานของกระบวนการที่สร้างคุณค่าและกระบวนการสนับสนุน

วิทยาลัยแพทยศาสตร์และการสาธารณสุข ได้มีการจัดให้ผู้บริหารได้เข้าอบรมหลักสูตรบริหารสถาบันผลิตแพทย์ คือรองคณบดีฝ่ายแผนและนโยบาย และรองคณบดีฝ่ายบริหาร เพื่อเพิ่มศักยภาพในการบริหารอย่างมีมาตรฐาน และสอดคล้องกับการผลิตแพทย์และบุคลากรสาธารณสุข ส่งเสริมให้บุคลากรเข้ารับการอบรมเกี่ยวกับแนวทางในการพัฒนาตนเองในสายงานทั้งสายวิชาการและสายสนับสนุน รวมถึงสายวิชาชีพที่ให้บริการทั้งโรงพยาบาล และศูนย์พัฒนาเด็ก เพื่อให้มีความก้าวหน้าในหน้าที่การงานเพิ่มขึ้น นอกจากนี้ยังจัดให้งานบริหารบุคคลเข้าร่วมการจัดวิเคราะห์ภาระงานเพื่อนำมาประยุกต์ใช้ในวิทยาลัยแพทยศาสตร์และการสาธารณสุข รวมทั้งมีการส่งอาจารย์ใหม่เข้าร่วมการฝึกอบรมครูแพทย์ใหม่ ทั้งที่จัดโดยคณะแพทย์ต่างๆ ในส่วนกลางและที่จัดโดยสถาบันผลิตแพทย์เพิ่มเพื่อชาวชนบท เพื่อให้มีความรู้ด้านการสอนนักศึกษาและอบรมจรรยาบรรณของอาจารย์ใหม่ร่วมด้วย

1.5. ปรับปรุงงานกฎหมายและนิติการของมหาวิทยาลัย เพื่อให้การปฏิบัติงานเป็นไปตามกฎหมายกฎระเบียบที่เกี่ยวข้อง

ในปีงบประมาณ 2558 วิทยาลัยแพทยศาสตร์และการสาธารณสุข ได้มีการจัดทำประกาศต่างๆ ขึ้นมาเพื่อใช้ภายในวิทยาลัยแพทยศาสตร์และการสาธารณสุข เพื่อใช้ในการควบคุมและการดำเนินการของโครงการต่างๆ เช่น ระเบียบการบริหารโรงพยาบาล หลักเกณฑ์การจ่ายเงินค่าตอบแทนต่างๆ ข้อบังคับการบริหารหอพัก หลักเกณฑ์การจัดสรรบุคคลเข้าพักหอพัก ระเบียบการบริหารเงินรายได้จากหอพัก เป็นต้น

2. พัฒนาประสิทธิภาพการกำกับติดตามและประเมินผลการดำเนินงานของวิทยาลัยแพทยศาสตร์และการสาธารณสุข

วิทยาลัยแพทยศาสตร์และการสาธารณสุข ได้ปฏิบัติราชการตามแนวทางการกำกับดูแลกิจการที่ดี ควบคู่ไปกับการมีความรับผิดชอบต่อสังคม ชุมชน และสิ่งแวดล้อม จนกลายเป็นวัฒนธรรมองค์กร โดยมีการบูรณาการกับวิสัยทัศน์ พันธกิจ กลยุทธ์ และเป้าหมายขององค์กร เพื่อเพิ่มความเชื่อมั่นให้แก่ผู้บริหารวิทยาลัย บุคลากร และผู้มีส่วนได้เสียทุกฝ่าย นำไปสู่การพัฒนาที่ก้าวไปพร้อมกับการมีส่วนร่วมในการพัฒนาและส่งเสริมการศึกษา ชุมชน สังคมและสิ่งแวดล้อม เพื่อให้มีความเป็นปัจจุบัน เหมาะสมกับภาวะการณ์และสภาพแวดล้อมทางสังคม รวมทั้งสอดคล้องกับแนวทางที่ การประกันคุณภาพการศึกษา และการบริหารความเสี่ยงและควบคุมภายใน

กลยุทธ์การพัฒนาวินิจฉัยแพทยศาสตร์และการสาธารณสุข เพื่อให้สอดคล้องกับทิศทางการเปลี่ยนแปลงและบริบทปัจจุบัน และอนาคต วิทยาลัยแพทยศาสตร์และการสาธารณสุขได้เข้าร่วมการทบทวนและปรับปรุงแผนกลยุทธ์เพื่อมหาวิทยาลัยอุบลราชธานี ระยะ 5 ปี (พ.ศ.2555 – 2559) เพื่อผลการประชุมนำมาปรับปรุงทิศทางและค่าเป้าหมายของวิทยาลัยแพทยศาสตร์และการสาธารณสุข และในปี 2558 ผู้บริหารวิทยาลัยแพทยศาสตร์และการสาธารณสุข ได้กำกับดูแลพัฒนาประสิทธิภาพการกำกับติดตามและประสิทธิผลการดำเนินงาน พบว่ายังมีตัวบ่งชี้ที่มีผลการดำเนินงานไม่เป็นไปตามเป้าหมายที่มหาวิทยาลัยกำหนด และยังไม่ีมาตรการที่ยังไม่สามารถดำเนินการให้เกิดผลสัมฤทธิ์ได้ เพื่อให้การดำเนินงานของวิทยาลัยแพทยศาสตร์และการสาธารณสุข เพื่อเกิดประสิทธิภาพและบรรลุเป้าหมายกำหนดไว้ ในการประชุมคณะกรรมการประจำวิทยาลัยแพทยศาสตร์และการสาธารณสุข ครั้งที่ 10/2558 เมื่อวันที่ 22 ตุลาคม 2558 ได้มีการประชุมพิจารณาแนวทางแก้ไข ในแต่ละตัวบ่งชี้ของแผนกลยุทธ์ (ไม่บรรลุความสำเร็จ) เพื่อนำไปพัฒนาในปีงบประมาณถัดไป ที่ประชุมมีมติเห็นควรให้ดำเนินการตามข้อเสนอจากที่ประชุม ในปรับปรุงผลการดำเนินงานตามตัวบ่งชี้แผนกลยุทธ์วิทยาลัยแพทยศาสตร์และการสาธารณสุข ประจำปีงบประมาณ 2558 ดังนี้

ตารางที่ 45 แนวทางการปรับปรุงผลการดำเนินงานตามแผนกลยุทธ์ ที่ไม่บรรลุเป้าหมาย ประจำปี 2558

กลยุทธ์	แนวทางการปรับปรุงผลการดำเนินงาน
กลยุทธ์ที่ 1	<ol style="list-style-type: none"> 1.ควรมีการปรับปรุงระบบการจัดการเรียนการสอนตามข้อเสนอแนะของคณะกรรมการตรวจประเมิน ผลการดำเนินงานตามเกณฑ์ประกันคุณภาพการศึกษา เพื่อพัฒนาระบบงานต่างในส่วนตัวชี้วัดที่เกี่ยวข้องให้มีการดำเนินการที่ดีขึ้น 2.ปรับปรุงกระบวนการพัฒนานักศึกษาในหลักสูตรแพทยศาสตรบัณฑิต เพื่อให้มีทักษะและความรู้ความสามารถในการสอบใบประกอบวิชาชีพเวชกรรม เช่น กิจกรรมเสริมทักษะภาษาอังกฤษ เพื่อทำให้นักศึกษามีผลการสอบที่ดีขึ้น 3.นำข้อเสนอแนะจากผู้บัณฑิตมาเป็นข้อมูลในการจัดการปรับปรุงการเรียนการสอนนักศึกษาของวิทยาลัยแพทยศาสตร์และการสาธารณสุข ให้ดีขึ้น 4.ปรับปรุงระบบการประเมินการได้งานทำของบัณฑิตและการประชาสัมพันธ์ให้บัณฑิตลงข้อมูลในส่วนของการตอบแบบสอบถามภาวะการมีงานทำให้ถูกต้อง
กลยุทธ์ที่ 2	<ol style="list-style-type: none"> 1.นำผลการประเมินด้านการเรียนการสอนและสิ่งสนับสนุนมาปรับปรุงตามที่ได้รับข้อเสนอแนะ 2.มีการจัดอบรมและแผนพัฒนาอาจารย์และสถาบันร่วมผลิตเพื่อนำไปสู่ตำแหน่งทางวิชาการ โดยคาดว่าจะในปี 2559 จะสามารถเพิ่มอาจารย์ที่ได้รับตำแหน่งทางวิชาการอย่างน้อย 3 ราย
กลยุทธ์ที่ 3	<ol style="list-style-type: none"> 1.ผู้วิจัยประสานกับหน่วยงานที่นำงานวิจัยไปใช้ประโยชน์เพื่อรวบรวมจำนวนผลงานที่ถูกลำนำไปใช้ประโยชน์ และปรับปรุงการดำเนินงานในด้านต่างๆ เพื่อให้งานวิจัยของวิทยาลัยแพทยศาสตร์และการสาธารณสุข มีการนำไปใช้ประโยชน์ให้มากขึ้น 2.จัดอบรมเชิงปฏิบัติการเพื่อช่วยให้อาจารย์ใหม่และอาจารย์ทุกคนสามารถเขียนผลงานทางวิชาการได้ โดยเน้นในเรื่องของการเขียนบทความวิชาการ การเขียนตำรา/หนังสือ และการเขียน

กลยุทธ์	แนวทางการปรับปรุงผลการดำเนินงาน
	บทความวิจัย 3.จัดกลุ่มสัมมนาภายในของคณาจารย์ เพื่อช่วยแลกเปลี่ยนมุมมอง การเขียนบทความและ ปริกษาหารือ กระบวนการต่างๆ เพื่อให้เกิดผลงานทางวิชาการเพิ่มขึ้น
กลยุทธ์ที่ 4	1.บูรณาการการบริการวิชาการกับการเรียนการสอนให้สอดคล้องกับเกณฑ์มาตรฐานวิชาชีพ
กลยุทธ์ที่ 5	1.เร่งดำเนินโครงการและสรุปให้แล้วเสร็จเพื่อให้เกิดการปรับปรุงโครงการ 2.พัฒนาศักยภาพและยกระดับกิจกรรมทำนุบำรุง และการจัดโครงการทำนุบำรุงศิลปวัฒนธรรม ร่วมกับมหาวิทยาลัยให้เป็นที่ยอมรับในระดับภูมิภาคอีสานใต้ตอนล่าง
กลยุทธ์ที่ 6	1.บริหารงานบุคลากรที่ให้บริการ ให้เกิดประสิทธิผลมากขึ้นด้วยการพัฒนาเชิงระบบ 2.มีการวางแผนการดำเนินงานและสร้างบริการเชิงรุกมากขึ้นเพื่อเพิ่มระดับความพึงพอใจ 3.นำผลการประเมินมาปรับปรุง ปรีกษา เพื่อกำหนดแนวทางในการแก้ปัญหาให้เป็นระบบมาก ขึ้น 4.ดำเนินการปรับปรุงระบบสารสนเทศและระบบสารสนเทศต่างๆในปี 2559 ให้เป็นไปตาม ข้อเสนอแนะจากแบบประเมินความพึงพอใจ โดยเฉพาะส่วนที่ได้รับผลการประเมินที่น้อยกว่า 4 5.ปรับปรุงกระบวนการสื่อสารระหว่างผู้บริหารและบุคลากรภายในวิทยาลัยแพทยศาสตร์และ การสาธารณสุข ให้มีความเข้าใจในการปฏิบัติงานและแนวทางการดำเนินงานที่เป็นไปตาม เป้าหมายของวิทยาลัยแพทยศาสตร์และการสาธารณสุข 6.ปรับปรุงระบบการประเมินผลการปฏิบัติงานที่ใช้ข้อมูลเชิงประจักษ์มาใช้ในการประเมินผล การทดลองการปฏิบัติงานที่เป็นระบบมากขึ้น
กลยุทธ์ที่ 7	1.ร่วมมือกับมหาวิทยาลัยแพทยศาสตร์และการสาธารณสุขในการปรับปรุงระบบบริหารจัดการ งานบริหารบุคคลเพื่อให้บุคคลทำงานได้เต็มศักยภาพอย่างมีความสุข 2.พัฒนาระบบงานบริหารบุคคลทั้งในเรื่องของการสรรหาและคัดเลือก การพัฒนาบุคลากรและ การธำรงรักษาบุคคล โดยการศึกษาเรียนรู้จากหน่วยงานอื่นๆ หรือผู้ที่มีความเชี่ยวชาญทางด้าน งานบริหารบุคคล และในความรู้ด้านบริหารจัดการแก่ผู้บริหารและหัวหน้างาน

3. พัฒนาระบบสารสนเทศเพื่อการบริหารและการตัดสินใจ

ในปีงบประมาณ 2558 วิทยาลัยแพทยศาสตร์และการสาธารณสุข ได้นำระบบสารสนเทศเข้ามาช่วยใ้
การบริหารจัดการมีความสะดวกรวดเร็วมากขึ้น เช่น ระบบลงทะเบียน REG, ระบบบัญชี UBUFMIS, ระบบลง
เวลาปฏิบัติงานด้วยสแกนลายนิ้วมือ เป็นต้น นอกจากนี้ยังมีการดำเนินการประเมินประสิทธิภาพและความ
ปลอดภัยของระบบฐานข้อมูล โดยได้มีการติดตั้งระบบการรักษาความปลอดภัยของเครือข่ายคอมพิวเตอร์
(Network) ภายในอาคารวิทยาลัย เพื่อควบคุมการรับ-ส่งข้อมูล ในระบบ Network และป้องกันการโจมตีหรือสิ่ง
ไม่พึงประสงค์บุกรุกสู่ระบบ Network ด้วยระบบของ Firewall

การประเมินความพึงพอใจของผู้ใช้ฐานข้อมูล ในรอบปีงบประมาณ 2558 ประกอบด้วยผู้ประเมินจำนวน
2 กลุ่ม ดังนี้

1.1. บุคลากร ประกอบด้วยบุคลากรสายวิชาการ บุคลากรสายสนับสนุน ศูนย์วิจัยสุขภาพ และศูนย์
พัฒนาเด็ก ผลการวิเคราะห์ระดับความพึงพอใจ ดังนี้

1.1.1. เครือข่าย Internet/wifi คือ การใช้งานระบบ Internet (CMP Wireless หรือ UBU
wifi) ภายในอาคารวิทยาลัยแพทยศาสตร์และการสาธารณสุข มีระดับความพึงพอใจ
ปีงบประมาณ 2557 (ค่าเฉลี่ย 3.23) อยู่ในระดับปานกลาง และ ปีงบประมาณ 2558
(ค่าเฉลี่ย 3.41) อยู่ในระดับมาก ตามลำดับ

1.1.2. ระบบความปลอดภัย คือ การรักษาความปลอดภัยระบบเครือข่าย ของวิทยาลัย
แพทยศาสตร์และการสาธารณสุข ได้แก่ ระบบรักษาความปลอดภัยระบบเครือข่าย การ



กำหนดสิทธิ์การใช้งานระบบเครือข่าย การเข้ารหัสเพื่อระบุตัวตนก่อนเข้าใช้งาน และ การมีระบบป้องกันไวรัสคอมพิวเตอร์ เป็นต้น มีระดับความพึงพอใจ ปีงบประมาณ 2557 (ค่าเฉลี่ย 3.67) อยู่ในระดับมากและ ปีงบประมาณ 2558 (ค่าเฉลี่ย 3.68) อยู่ใน ระดับมาก ตามลำดับ

- 1.1.3. เว็บไซต์ คือ เว็บไซต์วิทยาลัยแพทยศาสตร์และการสาธารณสุข มีระดับความพึงพอใจ ปีงบประมาณ 2557 (ค่าเฉลี่ย 3.43) อยู่ในระดับมาก และ ปีงบประมาณ 2558 (ค่าเฉลี่ย 3.53) อยู่ในระดับมาก ตามลำดับ
- 1.1.4. ระบบสารสนเทศ คือ ระบบการจัดการออนไลน์ ระบบ scan ลายนิ้วมือ ระบบ ลงทะเบียนรับ-ส่ง หนังสือราชการ เป็นต้น มีระดับความพึงพอใจ ปีงบประมาณ 2557 (ค่าเฉลี่ย 2.68) อยู่ในระดับปานกลางและ ปีงบประมาณ 2558 (ค่าเฉลี่ย 3.72) อยู่ใน ระดับมาก ตามลำดับ
- 1.1.5. การให้บริการ คือ ความพึงพอใจต่อการให้บริการของงานคอมพิวเตอร์และเครือข่าย มี ระดับความพึงพอใจ ปีงบประมาณ 2557 (ค่าเฉลี่ย 3.53) อยู่ในระดับมาก และ ปีงบประมาณ 2558 (ค่าเฉลี่ย 3.57) อยู่ในระดับมาก ตามลำดับ

แผนภูมิที่ 15 เปรียบเทียบระดับความพึงพอใจของบุคลากรต่อการใช้งานระบบสารสนเทศ ประจำปี งบประมาณ 2557-2558

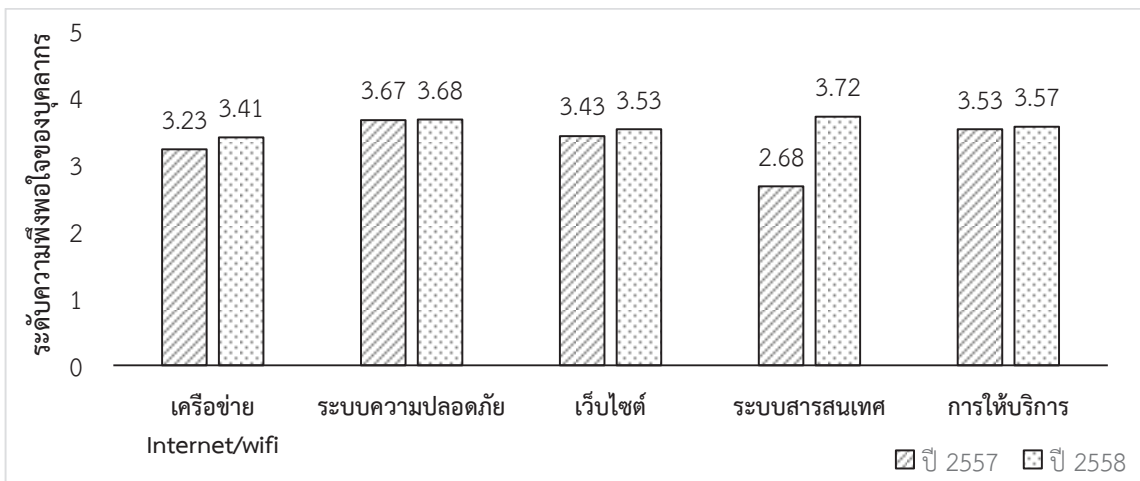

1.2. นักศึกษาวิทยาลัยแพทยศาสตร์และการสาธารณสุข ประกอบด้วย นักศึกษาหลักสูตรแพทยศาสตร์ และหลักสูตรสาธารณสุขศาสตร์ ผลการวิเคราะห์ระดับความพึงพอใจ ดังนี้

- 1.2.1. เครือข่าย Internet/wifi คือ การใช้งานระบบ Internet (CMP Wireless หรือ UBU wifi) ภายในอาคารวิทยาลัย มีระดับความพึงพอใจ ปีงบประมาณ 2557 (ค่าเฉลี่ย 2.68) อยู่ในระดับปานกลาง และ ปีงบประมาณ 2558 (ค่าเฉลี่ย 3.80) อยู่ในระดับมาก ตามลำดับ
- 1.2.2. ระบบความปลอดภัย คือ การรักษาความปลอดภัยระบบเครือข่าย ของวิทยาลัย แพทยศาสตร์และการสาธารณสุข เช่น การกำหนดสิทธิ์การใช้งานระบบเครือข่าย การ เข้ารหัสเพื่อระบุตัวตนก่อนเข้าใช้งาน และการมีระบบป้องกันไวรัสคอมพิวเตอร์ เป็นต้น

มีระดับความพึงพอใจ ปีงบประมาณ 2557 (ค่าเฉลี่ย 3.47) อยู่ในระดับมาก และ ปีงบประมาณ 2558 (ค่าเฉลี่ย 3.54) อยู่ในระดับมาก ตามลำดับ

- 1.2.3. เว็บไซต์ คือ เว็บไซต์ วิทยาลัยแพทยศาสตร์และการสาธารณสุข มีระดับความพึงพอใจ ปีงบประมาณ 2557 (ค่าเฉลี่ย 3.20) อยู่ในระดับปานกลาง และ ปีงบประมาณ 2558 (ค่าเฉลี่ย 3.31) อยู่ในระดับปานกลาง ตามลำดับ
- 1.2.4. บริการคอมพิวเตอร์สืบค้น คือ การใช้บริการคอมพิวเตอร์สืบค้น ในห้องปฏิบัติการคอมพิวเตอร์และห้องสมุด มีระดับความพึงพอใจ ปีงบประมาณ 2557 (ค่าเฉลี่ย 2.89) อยู่ในระดับปานกลาง และ ปีงบประมาณ 2558 (ค่าเฉลี่ย 3.13) อยู่ในระดับปานกลาง ตามลำดับ
- 1.2.5. การให้บริการ คือ ความพึงพอใจต่อการให้บริการของงานคอมพิวเตอร์และเครือข่าย มีระดับความพึงพอใจปีงบประมาณ 2557 (ค่าเฉลี่ย 3.09) อยู่ในระดับปานกลาง และ ปีงบประมาณ 2558 (ค่าเฉลี่ย 3.13) อยู่ในระดับปานกลาง ตามลำดับ

แผนภูมิที่ 16 เปรียบเทียบระดับความพึงพอใจของนักศึกษาต่อการใช้งานระบบสารสนเทศ ประจำปีงบประมาณ 2557-2558

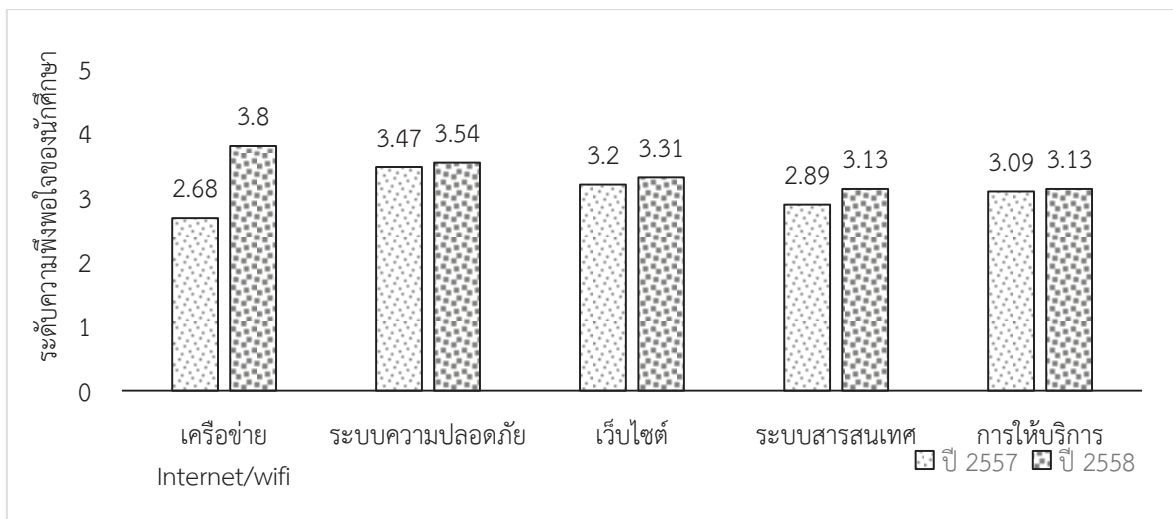

4. พัฒนาระบบประกันคุณภาพการศึกษาให้บูรณาการสู่การปฏิบัติงานประจำ โดยปรับปรุงระบบการรวบรวมและจัดเก็บข้อมูลให้สามารถใช้ร่วมกันทั้ง

วิทยาลัยแพทยศาสตร์และการสาธารณสุข มีแนวทางการดำเนินงานประกันคุณภาพภายใน ประจำปีการศึกษา 2558 โดยมุ่งพัฒนาคุณภาพให้สอดคล้องกับจุดเน้นของวิทยาลัยแพทยศาสตร์และการสาธารณสุข เพื่อเตรียมความพร้อมเพื่อรับการประเมินคุณภาพภายนอก รอบสี่ เกณฑ์พัฒนาคุณภาพการศึกษาสู่ความเป็นเลิศ (EdPEX) และมุ่งพัฒนาคุณภาพตามเกณฑ์มาตรฐานที่ตั้งไว้อย่างต่อเนื่อง ทั้งนี้วิทยาลัยแพทยศาสตร์และการสาธารณสุข ได้มีแนวทางการประกันคุณภาพการศึกษา ดังนี้

1. จัดทำระบบและกลไกการประกันคุณภาพ โดยยึดตามองค์ประกอบและตัวบ่งชี้ของสำนักงานคณะกรรมการการอุดมศึกษา (สกอ.), ตัวบ่งชี้ของสำนักงานรับรองมาตรฐานและประเมินคุณภาพการศึกษา (สมศ.), สำนักงานพัฒนาระบบข้าราชการ (กพร.) และเกณฑ์พัฒนาคุณภาพการศึกษาสู่ความเป็นเลิศ (EdPEX)



2. ปรับปรุงโครงสร้างคณะกรรมการประกันคุณภาพ ประกอบด้วย คณะกรรมการประกันคุณภาพ การศึกษา ระดับวิทยาลัยแพทยศาสตร์และการสาธารณสุข, คณะกรรมการจัดทำรายงานการประเมินตนเองและจัดเก็บหลักฐาน วิทยาลัยแพทยศาสตร์และการสาธารณสุข และคณะทำงานเพื่อเตรียมความพร้อมในการดำเนินงานเพื่อคุณภาพวิทยาลัยแพทยศาสตร์และการสาธารณสุข ตามเกณฑ์ EdPEX เพื่อทำหน้าที่พัฒนา บริหารและติดตามการดำเนินงานประกันคุณภาพภายใน
3. จัดทำแผนการประกันคุณภาพการศึกษาภายใน เพื่อเสริมสร้างความรู้ความเข้าใจในระบบประกันคุณภาพ การติดตามและตรวจสอบประเมินคุณภาพภายใน
4. พัฒนาบุคลากรภายในวิทยาลัยแพทยศาสตร์และการสาธารณสุข ให้ตระหนักและมีส่วนร่วมในการประกันคุณภาพการศึกษาของวิทยาลัยแพทยศาสตร์และการสาธารณสุข
5. ติดตามประเมินผลการดำเนินงาน ตามรอบระยะเวลา 3 6 9 และ 12 เดือน
6. ในการประเมินคุณภาพ กำหนดให้มีการประเมินคุณภาพภายใน ระดับหลักสูตร (รวมทั้งศูนย์แพทยศาสตรศึกษาชั้นคลินิก), ระดับวิทยาลัย และมหาวิทยาลัย
7. นำผลประเมินไปปรับปรุงและพัฒนา ในรอบปีการศึกษาถัดไป

4.1. นโยบายการประกันคุณภาพการศึกษาวิทยาลัยแพทยศาสตร์และการสาธารณสุข

1. จัดให้มีระบบและกลไกการประกันคุณภาพการศึกษาที่มีประสิทธิภาพ โดยเน้นหลักการชี้แจงให้บุคลากรและนักศึกษาเข้าใจและเห็นประโยชน์ของการทำประกันคุณภาพ พร้อมกำกับ ตรวจสอบ ประเมิน และปรับปรุงคุณภาพอย่างต่อเนื่อง ให้มีความสอดคล้องกับเกณฑ์ของสำนักงานรับรองมาตรฐานและประเมินคุณภาพการศึกษา (องค์การมหาชน) พร้อมรับการประเมินและรับรองจากหน่วยงานภายนอก
2. กำหนดให้มีคณะกรรมการประกันคุณภาพการศึกษาระดับวิทยาลัยแพทยศาสตร์และการสาธารณสุข ทำหน้าที่พัฒนา บริหารและติดตามการดำเนินการประกันคุณภาพภายในอย่างต่อเนื่อง
3. ส่งเสริมและสนับสนุนให้กิจกรรมการประกันคุณภาพการศึกษาเป็นส่วนหนึ่งของงานประจำ ตามภารกิจของวิทยาลัยแพทยศาสตร์และการสาธารณสุข
4. กำหนดให้มีปัจจัยคุณภาพเกณฑ์มาตรฐาน และดัชนีชี้วัดคุณภาพการศึกษาของวิทยาลัยแพทยศาสตร์และการสาธารณสุข เพื่อใช้ในการควบคุม ตรวจสอบและประเมินคุณภาพการศึกษาให้สอดคล้องกับภารกิจของวิทยาลัยแพทยศาสตร์และการสาธารณสุข
5. ส่งเสริมสนับสนุนให้บุคลากรและนักศึกษาของวิทยาลัยแพทยศาสตร์และการสาธารณสุข ได้มีส่วนร่วมในกระบวนการประกันคุณภาพการศึกษาภายในอย่างต่อเนื่อง
6. พัฒนา ติดตาม ตรวจสอบ และประเมินคุณภาพการศึกษาอย่างต่อเนื่องโดยใช้กลไก Plan-Do-Check-Act (PDCA)

แผนภูมิที่ 17 โครงสร้างบริหารจัดการด้านประกันคุณภาพการศึกษา วิทยาลัยแพทยศาสตร์และการสาธารณสุข

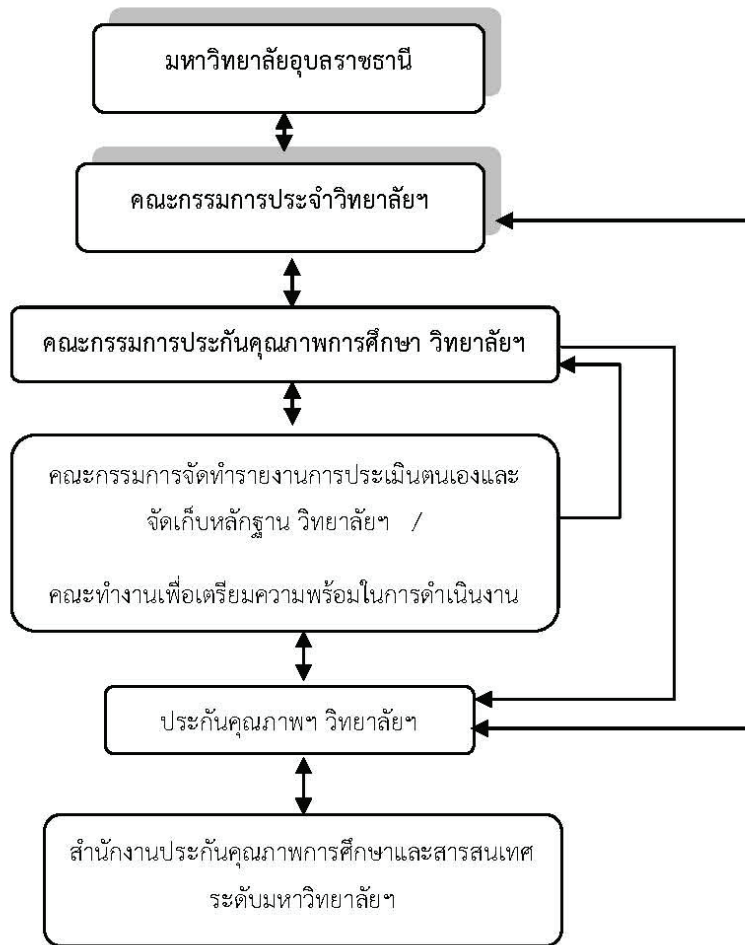

4.2.กิจกรรมการประกันคุณภาพการศึกษาในรอบปีงบประมาณ 2558

4.2.1 ศูนย์พัฒนาเด็ก ภายใต้การดูแลของวิทยาลัยแพทยศาสตร์และการสาธารณสุข รับการตรวจประเมินคุณภาพการศึกษาภายนอก จากคณะกรรมการตรวจประเมินคุณภาพการศึกษาภายนอก (สมศ.) ในวันที่ 25-26 ธันวาคม 2557 โดยมีผู้ประเมินคุณภาพ 2 ท่าน คือ 1. นายอุดม พิมพา 2. นางไพรวลัย ไปรตเมธี โดยมีวัตถุประสงค์เพื่อตรวจสอบและให้ข้อเสนอแนะการพัฒนาปรับปรุงคุณภาพศูนย์พัฒนาเด็ก เพื่อเตรียมความพร้อมรับการตรวจประเมินภายนอกในอีก 3-5 ปีข้างหน้าต่อไป



ภาพที่ 39 การตรวจประเมินคุณภาพการศึกษาภายนอก ศูนย์พัฒนาเด็ก

4.2.2 จัดประชุม เรื่อง การมอบหมายผู้รับผิดชอบตัวบ่งชี้ การกำหนดค่าเป้าหมาย การประกันคุณภาพ การศึกษา ปีการศึกษา 2557 ในวันที่ 28 มกราคม 2558 เวลา 9.30 - 12.00 น. ณ ชั้น 4 ห้องประชุม CMP401 โดยมีวัตถุประสงค์ ดังนี้

1. เพื่อชี้แจงเกณฑ์การประกันคุณภาพการศึกษาระดับหลักสูตร และระดับวิทยาลัย ปีการศึกษา 2557
2. เพื่อกำหนดค่าเป้าหมายตามเกณฑ์การประกันคุณภาพการศึกษา ระดับหลักสูตร และระดับวิทยาลัย ปีการศึกษา 2557
3. เพื่อมอบหมายผู้รับผิดชอบตัวบ่งชี้ตามเกณฑ์การประกันคุณภาพการศึกษา ระดับหลักสูตร และระดับวิทยาลัย ปีการศึกษา 2557

ประธานการประชุม คือ รศ.นพ.ป่วน สุทธิพิณิจธรรม คณบดี และ ดร.สุวภรณ์ แตนดี ตำแหน่ง ผู้ช่วยคณบดีงานประกันคุณภาพการศึกษาและสารสนเทศ ได้ชี้แจงเกณฑ์ประกันคุณภาพการศึกษาภายใน ให้แก่ที่ประชุม ทั้งนี้ผู้เข้าร่วมประชุมประกอบด้วยผู้บริหาร อาจารย์ และบุคลากรในสังกัดของวิทยาลัยแพทยศาสตร์และการสาธารณสุข



ภาพที่ 40 การประชุมเพื่อ การกำหนดค่าเป้าหมายและมอบหมายผู้รับผิดชอบตัวบ่งชี้ การประกันคุณภาพ การศึกษา ปีการศึกษา 2557

4.2.3 จัดอบรมสัมมนาเชิงปฏิบัติการ เรื่อง “แนวทางการดำเนินงานตามเกณฑ์คุณภาพการศึกษาเพื่อการดำเนินงานที่เป็นเลิศ หรือ Education Criteria for Performance Excellence:EdPEX” ในวันศุกร์ที่ 20 มีนาคม 2558 เวลา 9.30 - 16.30 น. ณ ชั้น 1 ห้องบรรยาย CMP122 โดยมีวิทยากรในการบรรยายและอบรม คือ รศ.นพ.สุวัฒน์ เบญจพลพิทักษ์ รองคณบดีฝ่ายการศึกษา คณะแพทยศาสตร์โรงพยาบาลรามาธิบดี มหาวิทยาลัยมหิดล โดยมีวัตถุประสงค์ในการจัดอบรม ดังนี้

1. เพื่อให้ผู้เข้าร่วมอบรมได้ทราบความเป็นมาและประโยชน์ของการพัฒนาองค์กรตามเกณฑ์ EdPEX
2. ผู้เข้าร่วมอบรมสามารถเขียนโครงสร้างองค์กรของวิทยาลัยแพทยศาสตร์และการสาธารณสุข
3. ผู้เข้าร่วมอบรมเข้าใจหลักการและวิธีการเขียนรายงานการประเมินตนเองตามข้อกำหนดของเกณฑ์ได้ และสามารถนำไปปรับปรุงองค์กรตามแนวทางเกณฑ์คุณภาพการศึกษาเพื่อการดำเนินงานที่เป็นเลิศ

4.2.4 จัดประชุม เรื่อง ชี้แจงแนวทางการดำเนินงานตามเกณฑ์ประกันคุณภาพภายใน ระดับหลักสูตร ปีการศึกษา 2557 ในจันทร์ที่ 23 มีนาคม 2558 เวลา 13.30 - 16.30 น. ณ ห้องประชุม CMP401 ชั้น 4 โดยวิทยากรผู้บรรยาย คือ ดร.จุฑามาศ หงส์ทอง รักษาราชการแทนรองอธิการบดีฝ่ายประกันคุณภาพการศึกษาและสารสนเทศ สำนักงานอธิการบดี มหาวิทยาลัยอุบลราชธานี โดยมีวัตถุประสงค์ในการประชุม คือ

1. เพื่อชี้แจงเกณฑ์การประกันคุณภาพการศึกษาภายใน ระดับหลักสูตร ปีการศึกษา 2557

2. เพื่อตอบสนองสืบตามเกณฑ์การประกันคุณภาพการศึกษาภายใน ระดับหลักสูตร ปีการศึกษา 2557 ตามนโยบายของทางมหาวิทยาลัยแพทยศาสตร์และการสาธารณสุข

4.2.5 จัดประชุม เรื่อง ชี้แจงแนวทางการดำเนินงานตามเกณฑ์ประกันคุณภาพภายใน ระดับหลักสูตร ปีการศึกษา 2557 ในพุธที่ 29 เมษายน 2558 เวลา 9.30 – 12.00 น. ณ ชั้น 4 ห้องประชุม CMP 401 โดยวิทยากรผู้บรรยาย คือ ดร.จุฑามาศ หงส์ทอง รักษาราชการแทนรองอธิการบดีฝ่ายประกันคุณภาพการศึกษาและสารสนเทศ สำนักงานอธิการบดี มหาวิทยาลัยอุบลราชธานี โดยมีวัตถุประสงค์ในการประชุม คือ

1. เพื่อชี้แจงเกณฑ์การประกันคุณภาพการศึกษาภายใน ระดับคณะ ปีการศึกษา 2557
2. เพื่อตอบสนองสืบตามเกณฑ์การประกันคุณภาพการศึกษาภายใน ระดับคณะ ปีการศึกษา 2557 ตามนโยบายของทางมหาวิทยาลัยแพทยศาสตร์และการสาธารณสุข

4.2.6 จัดประชุม คณะทำงานตามเกณฑ์การศึกษาเพื่อการดำเนินงานที่เป็นเลิศ หรือ Education Criteria for Performance Excellence : EdPEX” ในพุธที่ 29 เมษายน 2558 เวลา 13.30 – 16.00 น. ณ ชั้น 4 ห้องประชุม CMP412 โดยประธานการประชุม คือ นพ.วัฒนา พรรณพานิช รองคณบดีฝ่ายแผนและงบประมาณ โดยมีวัตถุประสงค์ในการประชุม คือ

1. เพื่อชี้แจงแนวทางการดำเนินงานตามเกณฑ์ EdPEX
2. เพื่อมอบหมายผู้รับผิดชอบตามหมวดคุณภาพทั้ง 7 หมวด ตามเกณฑ์ EdPEX

4.2.7 จัดอบรมเชิงปฏิบัติการ เรื่อง การเขียนรายงานการประเมินตนเอง ตามเกณฑ์คุณภาพการศึกษาเพื่อการดำเนินงานที่เป็นเลิศ: หรือ Education Criteria for Performance Excellence : EdPEX” ในวันที่ 29-30 มิถุนายน 2558 ณ ห้องชั้น 4 ประชุม CMP401 โดยมีวิทยากร คือ รศ.นพ.สุวัฒน์ เบญจพลพิทักษ์ รองคณบดีฝ่ายการศึกษา คณะแพทยศาสตร์โรงพยาบาลรามาธิบดี มหาวิทยาลัยมหิดล

4.2.8 หลักสูตรวิทยาศาสตร์บัณฑิต (สาขาสาธารณสุขศาสตร์) รับการตรวจประเมินคุณภาพภายใน ระดับหลักสูตร ปีการศึกษา 2557 ในวันที่ 23 กันยายน 2558 ณ ห้อง CMP401 ชั้น 4 วิทยาลัยแพทยศาสตร์และการสาธารณสุข โดยกรรมการตรวจประเมินผู้ทรงคุณวุฒิภายใน มหาวิทยาลัยฯ ได้แก่

1. ดร.สุรัชย์ จุมพระบุตร (คณะเภสัชศาสตร์) ประธานฯ
2. ดร.ชิตหทัย เพชรช่วย (คณะวิทยาศาสตร์) กรรมการฯ
3. อ.อดุลย์เดช ไสลดบาท (คณะวิทยาศาสตร์) กรรมการและเลขานุการฯ



ภาพที่ 41 หลักสูตรวิทยาศาสตร์บัณฑิต (สาขาสาธารณสุขศาสตร์) รับการตรวจประเมินคุณภาพภายใน ระดับหลักสูตร ปีการศึกษา 2557

ตารางที่ 46 สรุปผลการประเมินคุณภาพภายใน หลักสูตรวิทยาศาสตร์บัณฑิต สาขาสาธารณสุขศาสตร์

องค์ประกอบที่	คะแนนผ่าน	จำนวนตัวบ่งชี้	I	P	O	คะแนนเฉลี่ย	ผลการประเมิน
1. การกำกับมาตรฐาน	ผ่านเกณฑ์การประเมิน						หลักสูตรได้มาตรฐาน
2. บัณฑิต	คะแนนเฉลี่ยของตัวบ่งชี้ในองค์ประกอบที่ 2 - 6	2	0.00	0.00	4.24	4.24	ระดับคุณภาพดีมาก
3. นักศึกษา		3	2.67	0.00	0.00	2.67	ระดับคุณภาพปานกลาง
4. อาจารย์		3	2.89	0.00	0.00	2.89	ระดับคุณภาพปานกลาง
5. หลักสูตร การเรียนการสอน การประเมินผู้เรียน		4	3.00	3.00	0.00	3.00	ระดับคุณภาพปานกลาง
6. สิ่งสนับสนุนการเรียนรู้		1	0.00	3.00	0.00	3.00	ระดับคุณภาพปานกลาง
รวม		13	7	4	2		
ผลการประเมิน			2.81	3.00	4.24	3.09	ระดับคุณภาพดี
			ปานกลาง	ปานกลาง	ดีมาก		

4.2.9 หลักสูตรแพทยศาสตรบัณฑิต การตรวจประเมินคุณภาพภายใน ระดับหลักสูตร ปีการศึกษา 2557 ในวันที่ 25 กันยายน 2558 ณ ชั้น 4 ห้อง CMP401 โดยกรรมการตรวจประเมินผู้ทรงคุณวุฒิภายในมหาวิทยาลัยฯ ได้แก่

1. ผศ.ดร.จากรุวรรณ ธนวิรุฬห์ (คณะเภสัชศาสตร์) ประธานฯ
2. ดร.ศักดิ์สิทธิ์ ศรีภา (คณะเภสัชศาสตร์) กรรมการฯ
3. อ.สุวัฒน์ นักรู้กำพลพัฒน์ (คณะพยาบาลศาสตร์) กรรมการและเลขานุการฯ



ภาพที่ 42 หลักสูตรแพทยศาสตรบัณฑิต รับการตรวจประเมินคุณภาพภายใน ระดับหลักสูตร ปีการศึกษา 2557

ตารางที่ 47 สรุปผลการประเมินคุณภาพภายใน หลักสูตรแพทยศาสตรบัณฑิต

องค์ประกอบที่	คะแนนผ่าน	จำนวนตัวบ่งชี้	I	P	O	คะแนนเฉลี่ย	ผลการประเมิน
1. การกำกับมาตรฐาน	ผ่านเกณฑ์การประเมิน						หลักสูตรได้มาตรฐาน
2. บัณฑิต	คะแนนเฉลี่ยของทุกตัวบ่งชี้ในองค์ประกอบที่ 2 - 6	2	0.00	0.00	4.61	4.61	ระดับคุณภาพดีมาก
3. นักศึกษา		3	3.00	0.00	0.00	3.00	ระดับคุณภาพปานกลาง
4. อาจารย์		3	3.15	0.00	0.00	3.15	ระดับคุณภาพดี
5. หลักสูตร การเรียนการสอน การประเมินผู้เรียน		4	3.00	3.17	0.00	3.13	ระดับคุณภาพดี
6. สิ่งสนับสนุนการเรียนรู้		1	0.00	2.00	0.00	2.00	ระดับคุณภาพน้อย
รวม		13	7	4	2		
ผลการประเมิน			3.06	2.88	4.61	3.24	ระดับคุณภาพดี
			ดี	ปานกลาง	ดีมาก		

4.2.10 วิทยาลัยแพทยศาสตร์และการสาธารณสุข รับการตรวจประเมินคุณภาพภายใน ปีการศึกษา 2557 ในวันที่ 5-6 ตุลาคม 2558 ณ ห้อง ชั้น 4 ห้องประชุม CMP401 โดยกรรมการตรวจประเมินผู้ทรงคุณวุฒิ ได้แก่

1. ศ.พญ.จามรี อีรตกุลพิศาล (คณะแพทยศาสตร์ มหาวิทยาลัยขอนแก่น) ประธานฯ
2. รศ.ดร.วิภาวี เสาศิรินทร์ (คณะเภสัชศาสตร์) กรรมการฯ
3. ดร.สุรชัย จุมพระบุตร (คณะเภสัชศาสตร์) กรรมการฯ
4. อาจารย์กุลธรรมา มหาติลกรัตน์ (คณะวิทยาศาสตร์) กรรมการฯ
5. อาจารย์ภูษณิศรา มีนาเขตร (คณะพยาบาลศาสตร์) กรรมการฯ
6. นายรัฐพล แม่นธนู (สำนักงานประกันคุณภาพฯ) เลขานุการ



ภาพที่ 43 วิทยาลัยแพทยศาสตร์และการสาธารณสุข รับการตรวจประเมินคุณภาพภายใน ปีการศึกษา 2557

แผนภูมิที่ 18 แสดงการเปรียบเทียบเทียบผลประเมินคุณภาพการศึกษา ระดับวิทยาลัยแพทยศาสตร์และการสาธารณสุข ปีการศึกษา 2556 - 2557

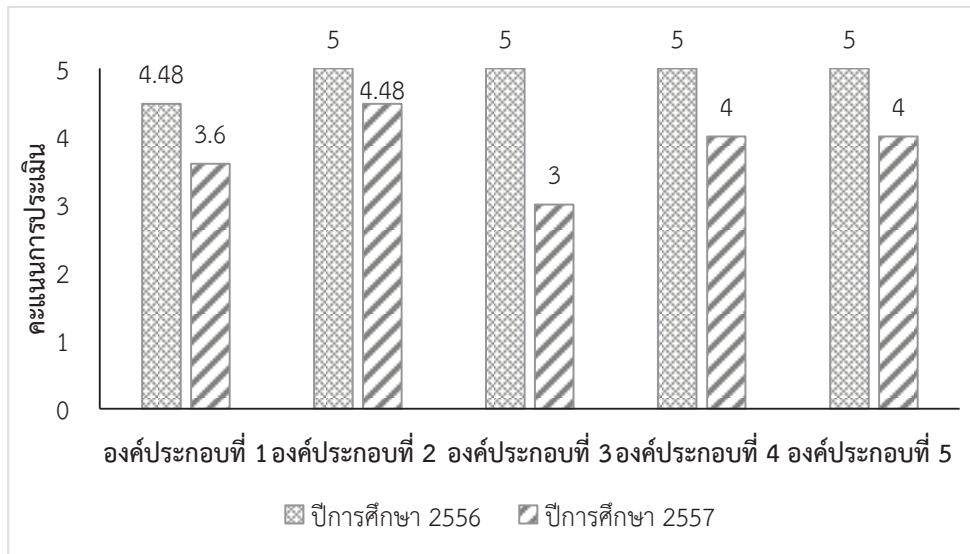

5. ระบบและกลไกการบริหารความเสี่ยงและควบคุมภายใน

5.1 ระบบและกลไกการบริหารความเสี่ยง วิทยาลัยแพทยศาสตร์และการสาธารณสุข

5.1.1 นโยบายการบริหารความเสี่ยงและควบคุมภายใน

เพื่อให้การบริหารความเสี่ยงและควบคุมภายในของวิทยาลัยแพทยศาสตร์และการสาธารณสุข ดำเนินไปอย่างมีประสิทธิภาพ และสอดคล้องกับการดำเนินงานตามแผนกลยุทธ์เพื่อพัฒนาวิทยาลัยแพทยศาสตร์และการสาธารณสุข ระยะ 5 ปี (พ.ศ.2555-2559) จึงได้นำนโยบายการบริหารความเสี่ยงและควบคุมภายในของมหาวิทยาลัยมาเป็นแนวทางในการดำเนินงาน ดังนี้

1. การบริหารความเสี่ยงและควบคุมภายในเป็นการดำเนินงานที่สำคัญ วิทยาลัยแพทยศาสตร์และการสาธารณสุข ต้องดำเนินการให้เป็นไปตามมาตรฐานที่กำหนดอย่างต่อเนื่อง และถือเป็นภารกิจที่ต้องปฏิบัติตามปกติ
2. ผู้บริหารและบุคลากรทุกระดับของวิทยาลัยแพทยศาสตร์และการสาธารณสุข ต้องตระหนักให้มีความสำคัญ และมีส่วนร่วมในกระบวนการบริหารความเสี่ยงและควบคุมภายใน
3. ให้พิจารณาเรื่องการป้องกันความเสี่ยงที่เกิดจากอันตรายจากสารเคมี สานทางชีวภาพ และการแพร่เชื้อโรคต่างๆ ในระดับของวิทยาลัยแพทยศาสตร์และการสาธารณสุข
4. ให้สร้างความเชื่อมโยงระหว่างการจัดการควบคุมภายใน การบริหารความเสี่ยง และการประกันคุณภาพ ในเรื่องของการระบุขั้นตอน วิธีการ และระยะเวลาในการดำเนินงานของการจัดทำรายงาน เพื่อให้เป็นไปในแนวทางเดียวกัน

ภาพที่ 44 แสดงแผนผังระบบและกลไก โครงสร้างการบริหารจัดการ ด้านการการบริหารความเสี่ยงและควบคุมภายในของวิทยาลัยแพทยศาสตร์และการสาธารณสุข

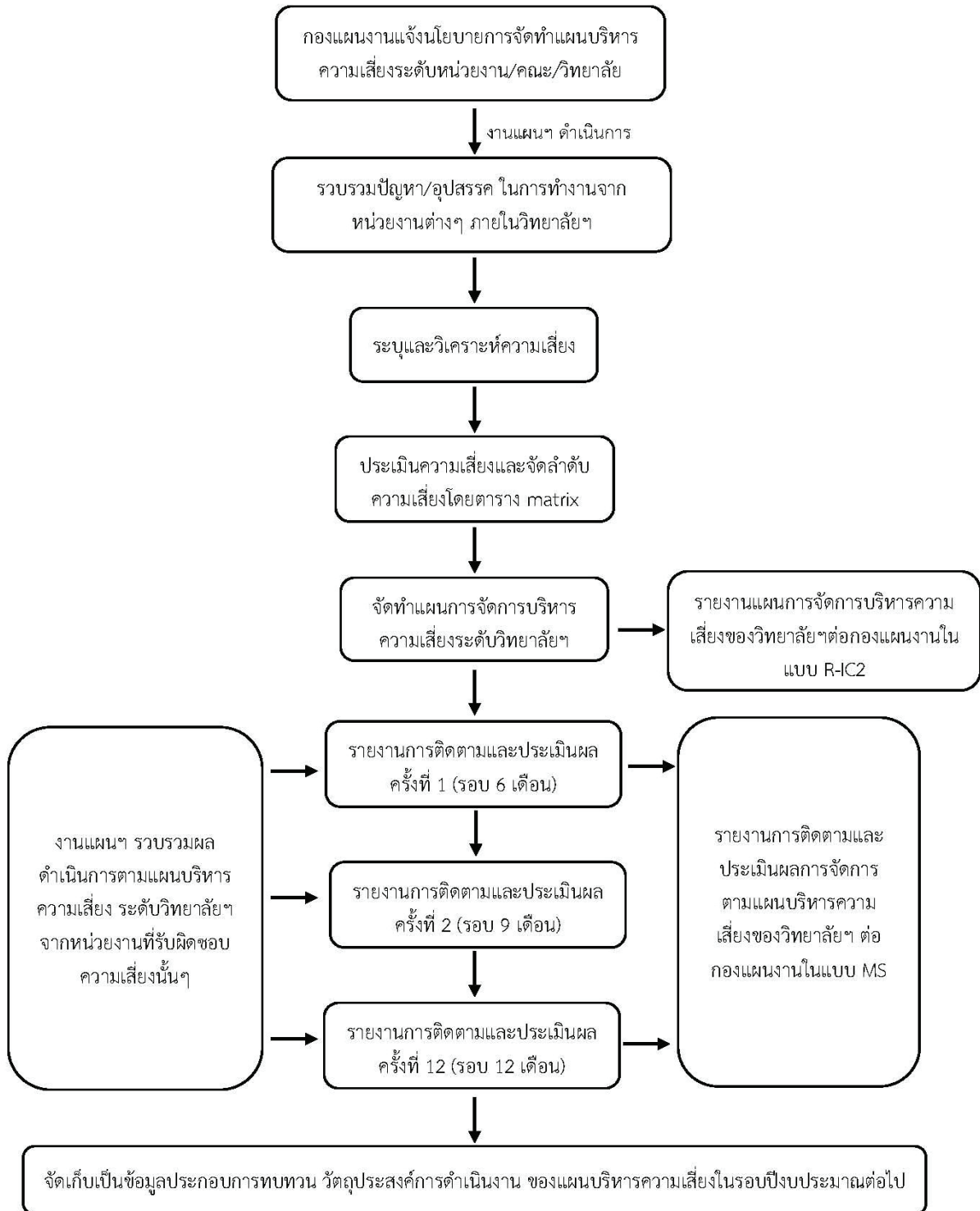

5.1.2 สรุปผลการดำเนินงานด้านการบริหารความเสี่ยง

วิทยาลัยแพทยศาสตร์และการสาธารณสุข ได้ดำเนินการติดตามการรายงานผลการดำเนินงานตามแผนการบริหารความเสี่ยง รอบ 12 เดือน (1 ตุลาคม 2557 – 30 กันยายน 2558) ระดับวิทยาลัยแพทยศาสตร์และการสาธารณสุข และมีปัจจัยที่ก่อให้เกิดความเสี่ยงที่เกี่ยวข้องกับวิทยาลัยแพทยศาสตร์และการสาธารณสุข จำนวน 4 ด้าน (5 ความเสี่ยง) โดยได้ติดตามจากหน่วยงานที่รับผิดชอบเพื่อรายงานสถานการณ์ดำเนินการความเสี่ยงทั้งหมด จำนวน 5 ความเสี่ยง

ตารางที่ 48 รายละเอียดผลการดำเนินงานตามแผนบริหารความเสี่ยง ประจำปีงบประมาณ 2558

ลำดับ	ระดับความเสี่ยง	ประเภทความเสี่ยง	ความเสี่ยง/เหตุการณ์ที่อาจเกิดขึ้น	สาเหตุหรือปัจจัยที่ทำให้เกิดความเสี่ยง	แนวทาง/ข้อเสนอแนะ/วิธีการดำเนินการเพื่อจัดการความเสี่ยง	สถานะเทียบกับแผน
1	สูง	ด้านทรัพยากร	งบประมาณไม่เพียงพอต่อการดำเนินงาน	งบบุคลากรที่เพิ่ม และมีอัตราส่วนต่องบประมาณทั้งหมดเพิ่มขึ้น ทำให้ดำเนินงานไม่เพียงพอ	ในปีงบประมาณหน้า ได้รับการจัดสรรงบประมาณจากสำนักงบประมาณในการสนับสนุนด้านบุคลากรเพิ่มขึ้นจากเดิม ส่งผลให้สัดส่วนค่าใช้จ่ายบุคลากรเงินรายได้ไม่เกินค่าบ่งชี้ที่วิทยาลัยแพทยศาสตร์และการสาธารณสุข กำหนด	ดำเนินการแล้วเสร็จ
2	สูง	ด้านบุคลากร	ร้อยละของอาจารย์ประจำหลักสูตรที่ดำรงตำแหน่งทางวิชาการ	การทำงานของอาจารย์ในกลุ่มวิชาสาธารณสุขยังไม่ครบตามกำหนดที่จะขอตำแหน่งทางวิชาการ และคุณวุฒิอาจารย์ในระดับปริญญาเอกยังมีน้อย	1. วิทยาลัยแพทยศาสตร์และการสาธารณสุข มีการจัดประชุมวิชาการ เพื่อเป็นช่องทางให้อาจารย์ประจำหลักสูตรได้เผยแพร่ผลงานทางวิชาการ 2. วิทยาลัยแพทยศาสตร์และการสาธารณสุข มีการจัดสรรงบประมาณสนับสนุนทุนนักวิจัยหน้าใหม่ จำนวน 30,000 บาท ต่อ 1 ผลงานวิจัย 3. วิทยาลัยแพทยศาสตร์และการสาธารณสุขมีโครงการส่งเสริมศักยภาพในการปฏิบัติงานบุคลากรสายวิชาการ และสนับสนุนให้บุคลากรมีความก้าวหน้าตามสายงาน	ดำเนินการแล้วเสร็จ
3	สูง	ด้านการปฏิบัติงาน (กระบวนการบริหารหลักสูตร)	บัณฑิตระดับปริญญาตรีสอบผ่านใบประกอบวิชาชีพเวชกรรมในครั้งแรกไม่ถึงเป้าหมายที่	ช่วงเวลาการจัดการทบทวนความรู้เพื่อสอบใบประกอบวิชาชีพเวชกรรมไม่เหมาะสม ทำให้นักศึกษามีเวลาเตรียม	อาจารย์ในหลักสูตรแพทย์ ออกข้อสอบเป็นภาษาอังกฤษอย่างต่ำเป็นร้อยละ 50 ของข้อสอบทุกรายวิชาในหลักสูตร	ดำเนินการแล้วเสร็จ

ลำดับ	ระดับความเสี่ยง	ประเภทความเสี่ยง	ความเสี่ยง/เหตุการณ์ที่อาจเกิดขึ้น	สาเหตุหรือปัจจัยที่ทำให้เกิดความเสี่ยง	แนวทาง/ข้อเสนอแนะ/วิธีการดำเนินการเพื่อจัดการความเสี่ยง	สถานะเทียบกับแผน
			มหาวิทยาลัยกำหนด	สอบน้อย และ ข้อสอบในปีนี้อ้อยละ 50 เป็นภาษาอังกฤษซึ่งนักศึกษายังไม่คุ้นชิน ประกอบกับค่าเป้าหมายที่มหาวิทยาลัยตั้งไว้สูงกว่าค่าเป้าหมายที่วิทยาลัยตั้งไว้มาก	นักศึกษาสอบผ่านใบประกอบวิชาชีพเวชกรรมในครั้งที่ 1 ร้อยละ 88.23 นักศึกษาที่สอบผ่าน comprehensive ชั้นตอนที่ 1 ร้อยละ 45.7	
4	สูง	ด้านความปลอดภัยในชีวิตและทรัพย์สิน	การเกิดอุบัติเหตุและการสูญเสียทรัพย์สินภายในวิทยาลัยแพทยศาสตร์และการสาธารณสุข	1. นักศึกษาและบุคลากรขาดวินัยในการปฏิบัติตามกฎจราจร 2. พื้นที่รอบวิทยาลัยแพทย์ฯ มีบริเวณกว้างทำให้การดูแลรักษาความปลอดภัยอาจไม่ทั่วถึง	มีการปรับปรุงภูมิทัศน์และมีการประสานงานกับงานรักษาความปลอดภัย เพื่อให้เกิดความปลอดภัยต่อชีวิตและทรัพย์สินของบุคลากรและนักศึกษา	ดำเนินการแล้วเสร็จ
5	ปานกลาง	ด้านทรัพยากร	ระบบฐานข้อมูลขาดการเชื่อมโยงให้เป็นระบบเดียวกัน	1. แต่ละคณะยังคงใช้ฐานข้อมูลของตนเอง ซึ่งทำให้เกิดความซับซ้อนของระบบ 2. มหาวิทยาลัยไม่มีนโยบายที่ชัดเจนเกี่ยวกับการจัดทำฐานข้อมูลที่สามารถใช้ร่วมกันได้	ประสานงาน ดำเนินงานตามนโยบายของมหาวิทยาลัยเป็นเกณฑ์ โดยอ้างอิงฐานข้อมูลที่มหาวิทยาลัยสนับสนุนเป็นหลัก	ดำเนินการแล้วเสร็จ

แผนภูมิที่ 19 เปรียบเทียบผลการดำเนินงานตามแผนบริหารความเสี่ยง ประจำปีงบประมาณ 2557-2558

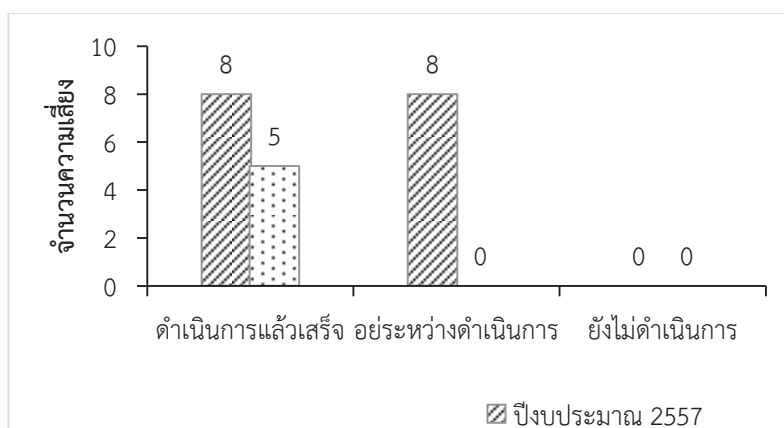

5.2 ระบบและกลไกการควบคุมภายใน วิทยาลัยแพทยศาสตร์และการสาธารณสุข

วิทยาลัยแพทยศาสตร์และการสาธารณสุข ได้ดำเนินการติดตามการรายงานผลการดำเนินงานตามแผนการปรับปรุงควบคุมภายใน ระดับวิทยาลัยแพทยศาสตร์และการสาธารณสุข ณ สิ้นปีงบประมาณ 2558 (1 ตุลาคม 2557 – 30 กันยายน 2558) พบว่ามีปัจจัยที่ก่อให้เกิดความเสี่ยงที่ต้องมีการควบคุม ติดตาม จำนวน 16 ความเสี่ยง และสามารถดำเนินการควบคุมแล้วเสร็จทั้งหมด 16 ความเสี่ยง คิดเป็นร้อยละ 100 ที่สามารถควบคุมได้ รายละเอียดการดำเนินงาน ดังนี้

ตารางที่ 49 รายละเอียดผลการดำเนินงานตามแผนการปรับปรุงควบคุมภายใน ประจำปีงบประมาณ 2558

รายชื่อความเสี่ยง	แผนการดำเนินการ	ผลการดำเนินการ
1.การลงทะเบียนครุภัณฑ์มีความคลาดเคลื่อนเนื่องจากข้อมูลการลงทะเบียนมีจำนวนมาก	ดำเนินการตรวจเช็คครุภัณฑ์ให้มีความรอบคอบ และมีประวัติวงมากยิ่งขึ้น	ทะเบียนครุภัณฑ์มีความถูกต้องไม่คลาดเคลื่อน
2. ควรทำทะเบียนคุมวัสดุยาและเวชภัณฑ์แยกต่างหากกับทะเบียนวัสดุอุปกรณ์ต่างๆ	จัดทำทะเบียนคุมยาและเวชภัณฑ์แยกกับทะเบียนวัสดุ อุปกรณ์	ทะเบียนวัสดุ ยา และเวชภัณฑ์เป็นปัจจุบัน
3.เจ้าหน้าที่ด้านการเงิน ควรกำกับให้ผู้รับเช็คลงลายมือ และลงวันที่รับเช็คในทะเบียนคุมเช็คทุกครั้ง เพื่อเป็นหลักฐานการรับเช็ค	กำกับ ติดตามให้ผู้รับเช็ค มาเซ็นด์เอกสารเอกสารการรับเช็คให้เป็นปัจจุบันเสมอ	เอกสารเอกสารการรับเช็คเป็นปัจจุบัน
4. เจ้าหน้าที่การเงินควรส่งหนังสือยืนยันยอดลูกหนี้ตรงราชการเป็นประจำทุกไตรมาส เพื่อตรวจสอบความถูกต้องของลูกหนี้กับทะเบียนคุมลูกหนี้	จัดทำหนังสือยืนยันยอดลูกหนี้ตรงราชการไตรมาสละ 1 ครั้ง เพื่อตรวจสอบความถูกต้องของลูกหนี้เงินยืม	ยอดหนี้ ลูกหนี้เป็นปัจจุบัน และมีความถูกต้องเป็นปัจจุบัน ไม่เกิดความผิดพลาดของข้อมูล
5. พัสดุยังไม่ดำเนินการครบทุกรายการ ในการจัดทำคำสั่งคณะกรรมการตรวจสอบข้อเท็จจริง	1. ดำเนินการให้ครบทุกรายการในการจัดทำคำสั่งคณะกรรมการตรวจสอบข้อเท็จจริง 2. จัดทำคำสั่งคณะกรรมการตรวจสอบข้อเท็จจริงพัสดุ 3. คณะกรรมการตรวจสอบข้อเท็จจริง 4. ขอจำหน่ายพัสดุ ตามระเบียบฯ ดำเนินการจำหน่ายพัสดุตามระเบียบฯ ได้ครบทุกรายการ	ดำเนินการจัดทำคำสั่งครบทุกรายการ
6. การบันทึกบัญชีไม่เป็นปัจจุบัน (ทุกวันทำการ) เนื่องจากมีเจ้าหน้าที่บันทึกบัญชีคนเดียวกรณีไปราชการติดต่อกันหลายวัน ทำให้มีข้อมูลทางการเงินไม่ได้รับการบันทึกบัญชีทุกวันทำการเป็นการไม่ปฏิบัติตามระเบียบฯที่กำหนด	ดำเนินการบรรจุตำแหน่งเจ้าหน้าที่การเงินเพิ่ม 1 อัตรา เมื่อวันที่ 1 ธันวาคม พ.ศ.2557	ข้อมูลการเงินถูกบันทึกเป็นปัจจุบัน
7. การจัดทำแผนรายจ่ายล่าช้าในบางไตรมาส เนื่องจากคุมงบคลาดเคลื่อน การดำเนินกิจกรรมของหน่วยงานตามภารกิจไม่ต่อเนื่อง	มีการรายงานผลการดำเนินงานตามแผนฯเป็นรายไตรมาส เป็นไปด้วยความถูกต้อง สมบูรณ์ ทันเวลา และมีประสิทธิภาพ	แผนรายจ่ายเป็นปัจจุบัน ไม่คลาดเคลื่อน



รายชื่อความเสี่ยง	แผนการดำเนินการ	ผลการดำเนินการ
8. ให้ทุกแผนกมีส่วนร่วมในการกำกับความถูกต้องสมบูรณ์ของข้อมูล ก่อนการเบิกจ่าย	นำโปรแกรม HIS มาร่วมประมวลผล เพื่อให้ได้ข้อมูลก่อนนำส่ง สปสช. ที่ถูกต้อง แม่นยำ ลดระยะเวลาการทำงาน	ข้อมูลมีความถูกต้อง
9. ผู้รับผิดชอบงานการเงิน การบัญชีเป็นบุคคลคนเดียวกันเนื่องจากเจ้าหน้าที่มีน้อย	1.เพิ่มตำแหน่งการเงินการบัญชีในปีงบประมาณ 2558 เพิ่ม 1 อัตรา 2.ทำคำสั่งแต่งตั้งผู้รับผิดชอบงานการเงินการบัญชีแยกออกจากกัน 3.อบรมเพิ่มเติมเกี่ยวกับระเบียบพัสดุ ให้กับผู้รับผิดชอบงานการเงิน การบัญชี	ดำเนินการตามแผน
10. KPI ของโครงการ/กิจกรรม ไม่บรรลุตามเป้าหมายที่ตั้งไว้ในบางโครงการ ที่อ้างอิงค่าเป้าหมายร่วมกับมหาวิทยาลัยแพทยศาสตร์ และการสาธารณสุข	ดำเนินการ มีการติดตามอย่างใกล้ชิด เป็นระยะ โดยผู้บริหารระดับสูง รวมทั้งผ่านทางผู้บังคับบัญชาและเจ้าของโครงการโดยตรง	ผลของการติดตามและตัวชี้วัดบรรลุเป้าหมายร้อยละ 85.30
11. สัตว์เลี้ยงคลานที่เป็นอันตรายมีโอกาสเข้ามาที่บริเวณศูนย์พัฒนาเด็กได้ง่าย	1. ควบคุมไม่ให้เกิดกอกนอกบริเวณอาคารโดยลำพัง 2. คนสวนทำความสะอาด ตัดหญ้า ดูแลความเรียบร้อยบริเวณรอบอาคารศูนย์พัฒนาเด็ก 3. แม่บ้านทำความสะอาดภายในบริเวณในห้องเรียนทุกเช้า ก่อนเด็กเข้าชั้นเรียน	ไม่มีสัตว์เลี้ยงคลานที่เป็นอันตรายเข้ามาที่บริเวณศูนย์พัฒนาเด็ก
12. คอมพิวเตอร์และห้องปฏิบัติการคอมพิวเตอร์มีสภาพอุปกรณ์การใช้งานค่อนข้างล้าสมัย ตามกาลเวลาที่เปลี่ยนแปลงไป	1.ตรวจเช็ค ระบุปัญหา วิเคราะห์ และแก้ไข้ปัญหา โดยมีคณะกรรมการทำงานเป็นผู้กำกับดูแลในเบื้องต้น 2. ดำเนินงานตรวจสอบดูแลอุปกรณ์คอมพิวเตอร์ในเชิงรุก ผ่านกิจกรรมหรือโครงการดูแลที่มีคณะทำงานฯ เป็นผู้ควบคุม กำกับ ให้เป็นไปตามวัตถุประสงค์ 3. จัดทำแผนโครงการเสนอขอของบพัฒนาปรับปรุงในปีต่อไป หรือมองหาแนวทางที่เหมาะสมเพื่อรองรับการเปลี่ยนแปลงของเทคโนโลยีในอนาคต	คอมพิวเตอร์และห้องปฏิบัติการคอมพิวเตอร์มีสภาพพร้อมใช้งาน
13. Web server อาจถูกก่อกวนจากช่องโหว่ของการใช้ open source ภายนอก	1. มีการติดตั้งระบบรักษาความปลอดภัยด้วยไฟร์วอลล์ และติดตั้ง Anti-Virus เพื่อป้องกันไวรัสที่อาจจะเข้ามากระจายและโจมตีระบบฐานข้อมูลในองค์กร 2. มีการปรับปรุงเว็บไซต์ใหม่เพื่อลดปัญหาอีกช่องทางจากการโจมตีบนระบบเครือข่าย	ป้องกันก่อกวนจากช่องโหว่ของการใช้ open source ภายนอก



รายชื่อความเสี่ยง	แผนการดำเนินการ	ผลการดำเนินการ
14. มีการรื้ออุปกรณ์โดยไม่แจ้งผู้รับผิดชอบ ส่งผลให้ห้องเรียน ห้องบรรยาย ห้องประชุม อยู่ในสภาพไม่พร้อมใช้งานในครั้งต่อไป	มีการตรวจเช็คสต็อกอุปกรณ์ในห้องเรียน ห้องบรรยาย ห้องประชุม ทุกห้องหลังเวลาใช้งาน(ประมาณ 16.30 น.) โดยจะมีแบบฟอร์มการตรวจเช็คติดประจำหน้าห้องแต่ละห้อง	อุปกรณ์ในห้องบรรยาย ห้องประชุมพร้อมใช้งาน
15. ความไม่เสถียรในระบบงานคอมพิวเตอร์ และเครือข่าย ของระบบสารสนเทศ โรงพยาบาล เนื่องจากได้มีการปรับเปลี่ยนระบบ	1. โรงพยาบาลได้มีการนำระบบ HIS และ LIS เพื่อรองรับการให้บริการอย่างมีประสิทธิภาพ 2. มีการอบรมผู้ใช้งานและผู้ดูแลระบบอย่างต่อเนื่อง 3. มีการมอบหมายการปฏิบัติงานแทนในกรณีที่เจ้าหน้าที่ประจำไม่สามารถมาปฏิบัติงานได้หรือติดราชการ	ระบบงานคอมพิวเตอร์ และเครือข่าย ของระบบสารสนเทศโรงพยาบาลมีความเสถียร
16. ระบบฐานข้อมูลและเว็บไซต์ที่สร้างขึ้นเอง อาจต้องใช้เวลาและทดสอบสักระยะ ตลอดจนอาจไม่สามารถเป็นที่ประทับใจเมื่อเปรียบเทียบกับที่ถูกสร้างขึ้นจากผู้เชี่ยวชาญจริงๆ	มีการปรับปรุงพัฒนาระบบฐานข้อมูล และเว็บไซต์ โดยมอบหมายภาระงานที่ชัดเจนและติดตามผลการประชุม คณะทำงานงานคอมพิวเตอร์และเครือข่าย	ดำเนินการพัฒนาเว็บไซต์

6. ปรับปรุงกายภาพ ระบบสาธารณูปโภคสาธารณูปการ เพื่อคุณภาพชีวิตที่ดีของนักศึกษาและบุคลากร ผู้รับผิดชอบ

ในปีงบประมาณ 2558 งานอาคารสถานที่และสิ่งแวดล้อม ได้รับจัดสรรงบประมาณในโครงการปรับปรุงซ่อมบำรุงอาคารสถานที่และสิ่งแวดล้อมภายใน วิทยาลัยแพทยศาสตร์และการสาธารณสุขจำนวน 300,000 บาท เพื่อใช้ในการดำเนินการจ้างเหมา จ้างเหมาดูแลระบบลิฟท์โดยสาร เครื่องปรับอากาศ ระบบโทรศัพท์ ระบบไฟฟ้า และ ค่าวัสดุในการจัดทำซ่อมแซมส่วนที่เสียหายภายในตัวอาคาร เป็นต้น

ในช่วงปลายปีงบประมาณ 2558 วิทยาลัยแพทยศาสตร์และการสาธารณสุข ได้พบปัญหาขยะมูลฝอยเป็นจำนวนมากบริเวณมุมตึกชั้น 3 ดังนั้น งานอาคารสถานที่และสิ่งแวดล้อมจึงได้แก้ไขโดยจัดทำตาข่ายกันนกพินาบริเวณชุดครอบเครื่องปรับอากาศบริเวณมุมอาคารชั้น3 ทั้ง 4 ด้าน เพื่อป้องกันนกเข้าไปทำรัง หลังจากแก้ไขเสร็จผลปรากฏว่าสามารถแก้ไขปัญหานี้ได้ถึง 95 % ส่วนอีก 5 % ยังคงพบนกขนาดเล็กเข้าไปทำรังได้บ้างเล็กน้อยในบางจุด

จากการประเมินระดับความพึงพอใจจากบุคลากร และนักศึกษาภายใน วิทยาลัยแพทยศาสตร์และการสาธารณสุข พบว่าระดับความพึงพอใจโดยภาพรวมอยู่ที่ร้อยละ 79.62 โดยค่าความพึงพอใจของบุคลากรอยู่ที่ร้อยละ 76.62 และนักศึกษาอยู่ที่ร้อยละ 82.62

7. ส่งเสริมและสร้างจิตสำนึกการอนุรักษ์สิ่งแวดล้อมและประหยัดพลังงาน รวมทั้งเพิ่มพื้นที่สีเขียวและลดภาวะโลกร้อน

7.1 โครงการอนุรักษ์พลังงาน

บุคลากรและนักศึกษาในวิทยาลัยแพทยศาสตร์และการสาธารณสุขได้เข้าร่วมโครงการอนุรักษ์พลังงานที่จัดขึ้นในปีการศึกษา 2557 และ 2558 โดยผลการดำเนินงานบรรลุตามวัตถุประสงค์และตัวชี้วัดเชิงคุณภาพ คือ

บุคลากรและนักศึกษามีความรู้ความเข้าใจเกี่ยวกับการอนุรักษ์พลังงาน โดยเฉพาะพลังงานไฟฟ้า และตระหนักถึงการประหยัดพลังงานไฟฟ้าในวิทยาลัยแพทยศาสตร์และการสาธารณสุข ดังจะเห็นได้จากแบบสอบถามความพึงพอใจต่อการจัดอบรมโครงการอนุรักษ์พลังงาน ในเรื่องประเด็นด้านความรู้ความเข้าใจ ก่อนการอบรมมีความรู้ปานกลาง คิดเป็นร้อยละ 43.3 หลังการอบรมมีความรู้มาก คิดเป็นร้อยละ 56.1 และประเด็นด้านการนำความรู้ไปใช้ พึงพอใจมากที่สุด คือมีความมั่นใจและสามารถนำความรู้ที่ได้รับไปใช้ในชีวิตประจำวัน คิดเป็นร้อยละ 42.8 ซึ่งเรื่องการจัดอบรมเป็นเรื่องที่อยู่ใกล้ตัว มีการใช้ในชีวิตประจำวันอยู่ตลอดเวลา แต่อาจจะละเอียดหรือไม่ได้คำนึงถึงการอนุรักษ์พลังงานในเรื่องนี้ จากการเปรียบเทียบปริมาณการใช้ไฟฟ้าในแต่ละเดือนก่อนดำเนินโครงการและหลังดำเนินโครงการซึ่งก่อนดำเนินโครงการในปี พ.ศ. 2557 ตั้งแต่เดือนมกราคม จนถึง เดือนมีนาคม มีค่าไฟฟ้าเฉลี่ยอยู่ที่เดือนละ 119,856.26 บาท และหลังดำเนินโครงการในปี พ.ศ. 2558 ตั้งแต่เดือนมกราคม จนถึง เดือนมีนาคม มีค่าเฉลี่ยอยู่ที่เดือนละ 151,604.54 บาท ซึ่งสูงกว่าค่าเฉลี่ยในช่วงก่อนดำเนินโครงการ ซึ่งอาจเนื่องจากปัจจัยหลายประการ เช่น เป็นช่วงที่อยู่ในระหว่างการดำเนินโครงการและมีกิจกรรมกรรมของคณะ ซึ่งทุกกิจกรรมล้วนแต่มีไฟฟ้าเข้าเกี่ยวข้อง ทำให้ค่าไฟฟ้าหลังดำเนินโครงการไม่ลดลง แต่กลับเพิ่มสูงขึ้นเรื่อยๆ เมื่อเทียบเดือนต่อเดือนก่อนและหลังดำเนินโครงการ ซึ่งอาจเป็นเพราะผู้ดำเนินโครงการโดยเฉพาะการประชาสัมพันธ์โครงการยังเข้าไปไม่ถึงกลุ่มเป้าหมายอย่างถ่องแท้ และด้วยตัวของกลุ่มเป้าหมายเองที่ยังขาดจิตสำนึกในการอนุรักษ์พลังงาน จึงทำให้ค่าไฟฟ้าหลังดำเนินโครงการมีค่ายังคงสูง



ภาพที่ 45 ประชุมและวางแผนดำเนินงานโครงการอนุรักษ์พลังงาน

กลยุทธ์ที่ 7 พัฒนาระบบบริหารทรัพยากรมนุษย์ที่มุ่งเน้นผลสัมฤทธิ์ โดยให้บุคลากรมีวัฒนธรรมแห่งการเรียนรู้ เพื่อการทำงานได้เต็มตามศักยภาพอย่างมีความสุขโดยพัฒนาระบบสมรรถนะของบุคลากรและผู้บริหารทุกระดับ สร้างเสริมสวัสดิการและสวัสดิภาพให้บุคลากรส่งเสริมและสนับสนุนความก้าวหน้าของบุคลากรและการจัดการความรู้เพื่อนำไปสู่การปฏิบัติงานอย่างมีประสิทธิภาพ

เป้าประสงค์ : บุคลากรทำงานได้เต็มตามศักยภาพอย่างมีความสุข

มาตรการ

1. พัฒนาระบบและกลไกการบริหารงานบุคคลให้มีประสิทธิภาพ โปร่งใส เป็นธรรม โดยมีการประเมินเครื่องมือที่ใช้ในการประเมินผลการปฏิบัติราชการ เพื่อนำมาปรับปรุงระบบให้เป็นมาตรฐานและนำมาใช้ทุกส่วนราชการภายใน
2. พัฒนาสมรรถนะบุคลากร จัดให้มีระบบการถ่ายทอดตัวชี้วัดขององค์กรสู่ระดับบุคคล และระบบการประเมินผลการปฏิบัติงานแบบมุ่งผลสัมฤทธิ์
3. พัฒนาผู้บริหารทุกระดับให้มีสมรรถนะด้านการบริหารโดยยึดหลักธรรมาภิบาลและทันต่อการเปลี่ยนแปลง
4. ส่งเสริมและสนับสนุนให้บุคลากรมีความก้าวหน้าตามสายงาน โดยการเพิ่มพูนคุณวุฒิศักยภาพและประสบการณ์
5. สร้างเสริมสวัสดิการและสวัสดิภาพเพื่อให้บุคลากรทำงานในองค์กรอย่างมีความสุข
6. ส่งเสริมและสนับสนุนการจัดการความรู้เพื่อนำไปสู่การปฏิบัติ
7. ส่งเสริมจรรยาบรรณวิชาชีพ และยกย่อง เชิดชูเกียรติบุคลากรที่เป็นแบบอย่างที่ดี

1. พัฒนาระบบและกลไกการบริหารงานบุคคลให้มีประสิทธิภาพ โปร่งใส เป็นธรรม

งานบริหารบุคคล ได้จัดทำแผนกลยุทธ์เพื่อการพัฒนาบุคลากร ปี 2555-2558 โดยมีเนื้อหาที่สอดคล้องกับแผนกลยุทธ์การพัฒนาระบบการแพทย์และการสาธารณสุข ปี 2555-2559 โดยแผนกลยุทธ์การพัฒนาบุคลากร แผนการพัฒนาบุคลากรตลอดจนแผนความต้องการ ได้กำหนดมาตรการ โครงการ/กิจกรรม และตัวชี้วัดความสำเร็จ เพื่อขับเคลื่อนและส่งเสริมให้การดำเนินงานตามพันธกิจหลักของวิทยาลัยแพทยศาสตร์และการสาธารณสุข ไปสู่วิสัยทัศน์ที่ตั้งไว้ โดยมีกิจกรรมย่อย ดังนี้

ตารางที่ 50 รายละเอียดงบประมาณที่ได้รับการสนับสนุนในแต่ละโครงการ/กิจกรรม ประจำปี 2558

ลำดับ	โครงการ/กิจกรรม	งบประมาณ
1	โครงการบริหารอัตรากำลังบุคลากร	23,153,667
2	โครงการทุนพัฒนาอาจารย์	1,104,000
3	โครงการส่งเสริมศักยภาพในการปฏิบัติงานบุคลากรสายสนับสนุน และสนับสนุนให้บุคลากรมีความก้าวหน้าตามสายงาน	498,000
4	โครงการส่งเสริมศักยภาพในการปฏิบัติงานบุคลากรสายวิชาการ และสนับสนุนให้บุคลากรมีความก้าวหน้าตามสายงาน	861,800
5	โครงการระบบสวัสดิการและเสริมสร้างสุขภาพที่ดีสำหรับบุคลากร	182,000
6	โครงการกิจกรรมสานสัมพันธ์เนื่องในโอกาสสืบทอดประเพณีไทย	61,000
7	โครงการประเมินหน่วยงานและบุคลากรวิทยาลัยแพทยศาสตร์และการสาธารณสุข	91,600
รวมงบประมาณทั้งสิ้น		25,952,067

2. พัฒนาสมรรถนะบุคลากร

ในปีงบประมาณ 2558 งานบริหารบุคคล วิทยาลัยแพทยศาสตร์และการสาธารณสุข ได้ดำเนินการจัดโครงการ/กิจกรรม เพื่อพัฒนาสมรรถนะการปฏิบัติงานของบุคลากรสายวิชาการ และสายสนับสนุนวิชาการ ดังนี้

2.1 โครงการส่งเสริมศักยภาพในการปฏิบัติงานบุคลากรสายสนับสนุนวิชาการ และสนับสนุนให้บุคลากรมีความก้าวหน้าตามสายงาน

ในปีงบประมาณ 2558 ได้รับจัดสรรงบประมาณการพัฒนาศักยภาพบุคลากรสายสนับสนุนวิชาการ จำนวนเงินทั้งสิ้น 498,000 บาท เพื่อการอบรม ประชุม สัมมนาวิชาการ ท่านละ 10,000 บาท/ปี และเสนอผลงานทางวิชาการ ท่านละ 15,000 บาท/ปี มีการอบรมให้กับบุคลากรเรื่องความรู้และทักษะ ทั้ง 6 ด้าน ที่จำเป็นสำหรับบุคลากรสายสนับสนุนวิชาการ ดังนี้

1. ความรู้ทักษะที่จำเป็นสำหรับการปฏิบัติงาน
2. ความรู้เรื่องกฎหมายและกฎระเบียบราชการ
3. ทักษะในการใช้คอมพิวเตอร์
4. ทักษะการใช้ภาษาอังกฤษ
5. ทักษะในการคำนวณ
6. ทักษะการจัดการข้อมูล

ในระหว่างวันที่ 17 กุมภาพันธ์ 2558 – 27 กุมภาพันธ์ 2558 เวลา 14.00 น. – 16.00 น.ทุกวัน โดยวิทยากรได้รับความอนุเคราะห์จากคณาจารย์ภายในวิทยาลัยแพทยศาสตร์และการสาธารณสุข

แผนภูมิที่ 20 เปรียบเทียบจำนวนบุคลากรที่ได้รับการพัฒนาสมรรถนะทางวิชาชีพ และการนำเสนอผลงานทางวิชาการของบุคลากรสายสนับสนุนวิชาการ ประจำปี 2557-2558

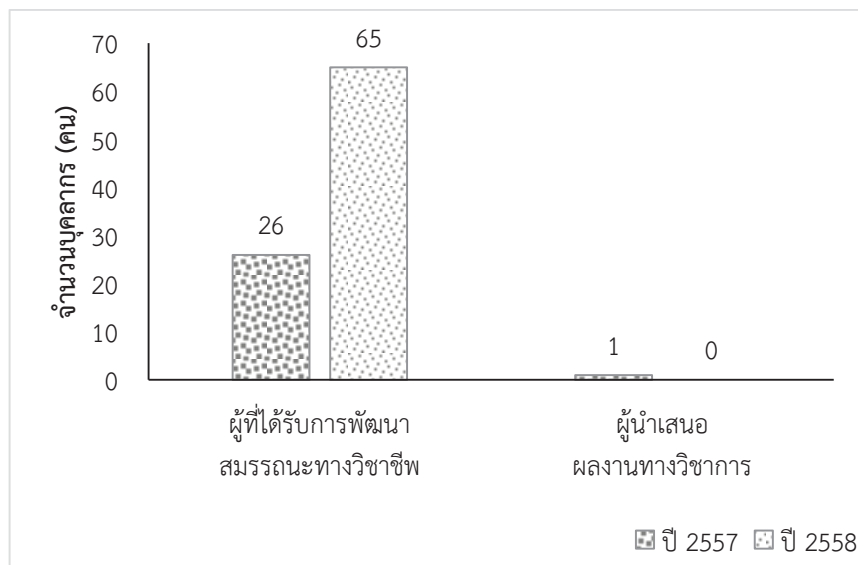

2.2 โครงการส่งเสริมศักยภาพในการปฏิบัติงานบุคลากรสายวิชาการ และสนับสนุนให้บุคลากรมีความก้าวหน้าตามสายงาน

ในการดำเนินงานเพื่อส่งเสริมศักยภาพของบุคลากรสายวิชาการ งานบริหารบุคลากร ได้นำข้อเสนอแนะในปีงบประมาณ 2557 มาพัฒนาโครงการ โดยมีการทบทวนตัวบ่งชี้ ค่าเป้าหมายการดำเนินงานตามแผนกลยุทธ์ประจำปี 2558 ด้านกรอบอัตรากำลังและแผนกลยุทธ์การพัฒนาบุคลากร วิทยาลัยแพทยศาสตร์และการสาธารณสุข ระยะ 5 ปี พ.ศ. 2558 – 2562 เมื่อวันที่ 27-28 พฤศจิกายน 2557 ณ โรงแรมสุนีย์แกรนด์ โดยแบ่งและการพัฒนาทางด้านวิชาชีพ เพื่อนำมากำหนดกรอบอัตรากำลังในแต่ละปีควรมีการทบทวนแผนกลยุทธ์การพัฒนาบุคลากร ด้านเส้นทางความก้าวหน้าในอาชีพ เช่น การพัฒนาอาจารย์ในวิชาชีพการเรียนการสอน วิจัย การเสนอกำหนดตำแหน่งทางวิชาการ และกำหนดหัวข้อในการพัฒนาอาจารย์

ในปีงบประมาณ 2558 ได้รับจัดสรรงบประมาณในการพัฒนาศักยภาพ จำนวนเงินทั้งสิ้น 861,800 บาท โดยแบ่งออกเป็นเพื่อการอบรม ประชุม สัมมนาวิชาการ ท่านละ 15,000 บาท/ปี และนำเสนอผลงานทางวิชาการ ท่านละ 10,000 บาท/ปี และมีการฝึกอบรมภายใน เรื่องการจัดการเรียนการสอนทักษะแห่งศตวรรษที่ 21 หัวใจการเรียนรู้ เมื่อวันที่ 29-30 สิงหาคม 2558 ณ วิทยาลัยแพทยศาสตร์และการสาธารณสุข

แผนภูมิที่ 21 เปรียบเทียบจำนวนบุคลากรที่ได้รับการพัฒนาสมรรถนะทางวิชาชีพ และการนำเสนอผลงานทางวิชาการของบุคลากรสายวิชาการ ประจำปี 2557-2558

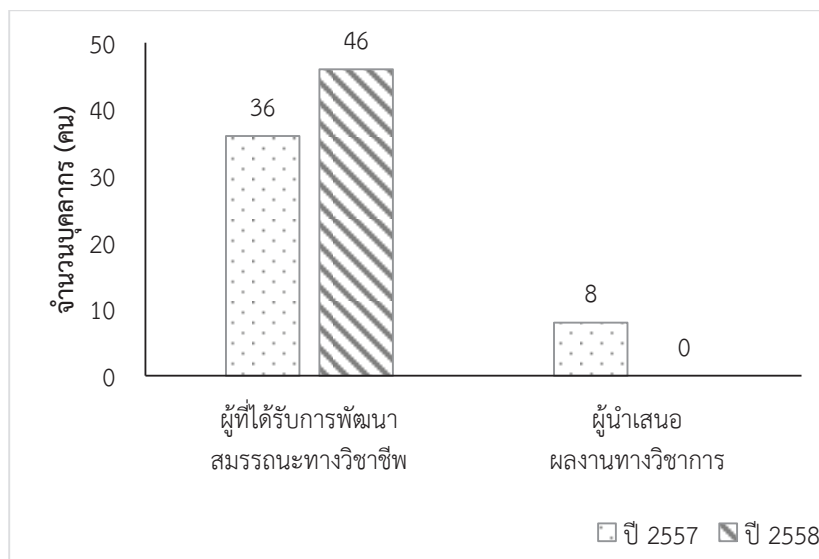

3. พัฒนาผู้บริหารทุกระดับให้มีสมรรถนะด้านการบริหารโดยยึดหลักธรรมาภิบาลและทันต่อการเปลี่ยนแปลง

ผู้บริหารมีนโยบายการบริหารงานตามหลักธรรมาภิบาล และใช้ศักยภาพภาวะผู้นำที่มีอยู่ โดยคำนึงถึงประโยชน์ของสถาบันและผู้มีส่วนได้ส่วนเสีย เพื่อให้วิทยาลัยแพทยศาสตร์และการสาธารณสุข มีระบบการบริหารจัดการที่ดีตามระบบคุณธรรม โปร่งใส ตรวจสอบได้ โดยมีการดำเนินงานสรุปได้ ดังนี้

- 3.1. ด้านสภาวะผู้นำทางด้านการบริหาร วิทยาลัยแพทยศาสตร์และการสาธารณสุข อยู่ระหว่างการดำเนินการเขียนแผนกลยุทธ์การพัฒนาวิทยาลัย ระยะ 5 ปี (พ.ศ.2560-2564) โดยมีแผนกลยุทธ์ที่จะลงลึก ทางด้านการเงิน การพัฒนาบุคลากร และเทคโนโลยีและสารสนเทศ และมีการทบทวนทุกปีก่อนการออกแผนปฏิบัติการประจำปี



3.2. ด้านหลักธรรมาภิบาล มีการบริหารจัดการโดยใช้หลักธรรมาภิบาล ในการบริหารเพื่อให้เกิดประสิทธิภาพ และประสิทธิผลต่อการปฏิบัติงาน ดังนี้

3.2.1 หลักประสิทธิผล (Effectiveness)

- มีผลการปฏิบัติราชการที่บรรลุวัตถุประสงค์และเป้าหมายของแผนการปฏิบัติราชการที่ล้อมตามยุทธศาสตร์ของมหาวิทยาลัยแพทยศาสตร์และการสาธารณสุข ซึ่งได้จัดสรรงบประมาณและได้รายงานผลนั้นให้คณะกรรมการประจำวิทยาลัยแพทยศาสตร์และการสาธารณสุข เพื่อทราบและพิจารณาทุกไตรมาส โดยมีเป้าประสงค์ที่ชัดเจนในการผลิตบัณฑิตแพทย์และสาธารณสุข โดยใช้หลักสูตรที่ผ่านการประเมินมาตรฐานต่างๆที่เกี่ยวข้อง และบัณฑิตที่สำเร็จการศึกษาเป็นที่ยอมรับของผู้ใช้บัณฑิต เทียบเคียงคุณภาพกับสถาบันผลิตแพทย์ใหม่ในภาคตะวันออกเฉียงเหนือ บัณฑิตสาขาสาธารณสุขศาสตร์ได้เป็นที่ยอมรับจากหน่วยงานทั่วประเทศ มีการประเมินการบริหารหลักสูตรเพื่อนำไปปรับปรุงพัฒนาทุกปี
- มีการดำเนินงานด้านการวิจัย โดยมีการคัดเลือกโครงการวิจัยทุกปี เพื่อเข้ารับการจัดสรรทุนวิจัยทั้งภายในและภายนอกวิทยาลัย มีการติดตามผลงานวิจัยและตีพิมพ์ ทั้งระดับชาติและนานาชาติ
- มีการดำเนินงานให้นักศึกษา และบุคลากรมีส่วนร่วมในงานทำนุบำรุงวัฒนธรรมประเพณีไทย เช่น ปีใหม่ สงกรานต์ ไหว้ครู ทำบุญครูใหญ่ ส่งเสริมประเพณีอีสานฮีตสิบสองคองสิบสี่ โดยมีการจัดสรรงบประมาณเพื่อการดำเนินการดังกล่าว วิทยาลัยแพทยศาสตร์และการสาธารณสุขจัดให้มีการบริการวิชาการทั้งในรูปแบบโครงการเล็ก โดยบางโครงการบูรณาการกับการเรียนการสอนในการให้บริการด้านสุขภาพแก่ชุมชน เช่น รายวิชา เวชศาสตร์ชุมชน 1 และ 2 และหน่วยบริการขนาดใหญ่เช่นโรงพยาบาลและศูนย์พัฒนาเด็กซึ่งให้บริการดูแลเด็กก่อนถึงอนุบาล 3 แก่บุตรหลานของบุคลากรของมหาวิทยาลัยและชุมชนโดยรอบมหาวิทยาลัย เพื่อให้การบริการวิชาการและการบริการทางด้านให้ความรู้ การบริการด้านสุขภาพ แก่ นักศึกษา บุคลากร และชุมชนโดยรอบมหาวิทยาลัย นอกจากนี้ยังมีการดำเนินงานจัดให้มีระบบ และการพัฒนาระบบเพื่อการบริหารจัดการวิทยาลัย ให้เกิดคุณภาพ และประสิทธิผล รวมถึงความคุ้มค่าคุ้มทุน และบุคลากรมีความสุข อย่างต่อเนื่องทุกปี เช่น การทบทวนบทบาทหน้าที่ของหน่วยงานต่างๆ พร้อมจัดสรรทรัพยากรแก่หน่วยงานนั้นๆ

3.2.2 หลักประสิทธิภาพ (Efficiency)

- ได้กำหนดให้ทุกหน่วยงานรายงานผล หรือความก้าวหน้าของการปฏิบัติงาน ต่อที่ประชุมกรรมการประจำ โดยรองคณบดี ผู้ช่วยคณบดี ที่รับผิดชอบหน่วยงานนั้นเป็นผู้นำเสนอเพื่อพิจารณาให้แนวทางในการปรับปรุงกระบวนการหรือกลไกการปฏิบัติงานให้มีประสิทธิภาพ ประสิทธิผล คุ้มค่าทั้งทางด้านต้นทุน แรงงานและการดำเนินการให้เสร็จตามกำหนดการเช่นการพิจารณาผลการดำเนินงานด้านต่าง ๆ รวมทั้งผลการวัดความพึงพอใจของผู้ใช้บริการของศูนย์การศึกษาและวิจัยทางการแพทย์ ซึ่งคณะกรรมการประจำวิทยาลัยแพทยศาสตร์และการสาธารณสุข ได้พิจารณาแผนการปฏิบัติงาน การจัดสรรงบประมาณ บุคลากร พร้อมทั้งครุภัณฑ์ที่จำเป็น ระบบขั้นตอนการให้บริการทางการแพทย์แผนกต่าง ๆ รวมถึงระบบสารสนเทศ ที่รองรับการประ



มาวลผลการให้บริการ เพื่อการให้บริการอย่างมีคุณภาพ สะดวก รวดเร็ว ต่อนักศึกษา บุคลากร ของมหาวิทยาลัย และชุมชนโดยรอบมหาวิทยาลัย เป็นต้น

- ได้มีการปฏิรูปงานของคณะกรรมการประจำวิทยาลัยแพทยศาสตร์และการสาธารณสุข เพื่อให้เกิดความคล่องตัว มีประสิทธิภาพ โดยจัดให้มีปฏิทินการประชุมล่วงหน้าตลอดทั้งปี กำหนดการส่งวาระการประชุม พร้อมส่งวาระให้กรรมการประจำวิทยาลัยแพทยศาสตร์และการสาธารณสุข ศึกษาล่วงหน้าไม่น้อยกว่า 5 วันทำการ เป็นต้น และแจ้งเวียนหน่วยงานที่เกี่ยวข้องตามเวลาที่กำหนด เพื่อการดำเนินการได้อย่างรวดเร็ว มีประสิทธิภาพ ประสิทธิผล

3.2.3 หลักการตอบสนอง (Responsiveness) ผู้บริหารมีการพบปะบุคลากรทั้งสายสนับสนุนและสายวิชาการ ปีละสองครั้งเพื่อปรึกษาหารือปรับปรุงการดำเนินงานของตนเองและหน่วยงานที่ตนเองรับผิดชอบ โดยเน้นการปลูกจิตสำนึกให้มีจิตใจบริการที่ดี รวดเร็วทันกำหนดเวลา ปฏิบัติงานตามมาตรฐานของแต่และงานหรือวิชาชีพ ให้ปฏิบัติตามกฎเกณฑ์หรือแนวทางที่มีกำหนดไว้ เพื่อให้ผู้รับบริการเกิดความพึงพอใจ เช่น หลักการตอบสนองต่อภาระหน้าที่ของอาจารย์ คือการวางแผนการเรียนการสอนของอาจารย์สาขาต่างๆ ให้สอดคล้องกับ มคอ. ที่กรรมการวิชาการกำหนด มีการเตรียมการสอนที่ดี สอนและสอบตรงตามเวลาที่กำหนด มีการจัดให้มีการวิพากษ์ข้อสอบ การตัดเกรดโดยกรรมการรายวิชา ตามกระบวนการที่มหาวิทยาลัยกำหนด มีการประเมินการเรียนการสอนจากนักศึกษาและอาจารย์ ที่เป็นระบบ และการรับรองผลการเรียนที่เป็นระบบมาตรฐานของมหาวิทยาลัย เป็นต้น

3.2.4 หลักการรับผิดชอบต่อสังคม (Accountability)

- ได้จัดให้มีหน่วยงาน และกำหนดหน้าที่ความรับผิดชอบให้แก่หน่วย และกำหนดภาระงานหน้าที่ของบุคลากรทุกคน โดยให้รองคณบดี ผู้ช่วยคณบดีฝ่ายต่างๆ หัวหน้าหน่วยงานต่างๆ คอยกำกับหน่วยงาน หรือบุคลากรที่อยู่ในความรับผิดชอบ
- มีการดำเนินงาน รายงานผลการดำเนินงาน ปรับปรุงวิธีการหรือกระบวนการที่ในกรณีผลการดำเนินงานมีปัญหา หากมีการดำเนินงานที่ดี จะมีการกล่าวชื่นชมเพื่อเชิดชูเกียรติในที่ประชุมต่างๆ เป็นกรณีไป เช่น หน่วยงานพัฒนานักศึกษา มีผู้ช่วยคณบดีฝ่ายพัฒนานักศึกษาเป็นผู้รับผิดชอบ กำกับดูแล ให้หน่วยงานพัฒนานักศึกษาดำเนินการอำนวยความสะดวก พร้อมให้การสนับสนุนนักศึกษาในการจัดทำกิจกรรมต่างๆ ของนักศึกษา ทั้งภายในและภายนอกมหาวิทยาลัย รับผิดชอบต่อประสานกับหน่วยงานต่างๆ ในการขอทุนการศึกษา การจัดสรรหอพัก ดูแลบำรุงหอพักให้อยู่ในสภาพดี รวมถึงการตอบสนองต่อความต้องการของนักศึกษา เช่น การจัดสถานที่ในวิทยาลัย สิ่งอำนวยความสะดวก เพื่อการผ่อนคลาย หรือพักผ่อน ในช่วงว่าง หรือก่อน/หลังการเรียน หรือจัดให้มีห้องสำหรับสโมสรนักศึกษา และสถานที่ส่วนกลางในการทำกิจกรรมของนักศึกษา และมีการประเมินผลการปฏิบัติงานเพื่อปรับปรุงทุกปี ในส่วนที่ดีอยู่แล้วจึงดำเนินการต่อเนื่องเพื่อการสนับสนุนนักศึกษาเป็นไปต่อเนื่องและยั่งยืน
- ความรับผิดชอบต่อสังคม ผู้บริหารเล็งเห็นถึงปัญหาสิ่งแวดล้อมต่อสังคม จึงมีนโยบายส่งเสริมการประหยัดพลังงาน โดย คณะกรรมการประจำวิทยาลัยแพทยศาสตร์และการสาธารณสุข ได้อนุมัติและให้ความสำคัญกับนโยบาย “มาตรการประหยัดพลังงาน



ภายในวิทยาลัยแพทยศาสตร์และการสาธารณสุข” เพื่อประหยัดการใช้ทรัพยากร และใช้ทรัพยากรให้เกิดประโยชน์สูงสุดโดยมีการประกาศให้บุคลากรและนักศึกษาทุกคนถือปฏิบัติและผู้บริหารปฏิบัติตามหลักความรับผิดชอบโดยการจัดทำภาระงานของบุคลากรสายวิชาการและสายสนับสนุน เพื่อให้ติดตาม ควบคุม และประเมินผลตามภาระหน้าที่ที่ได้รับมอบหมาย

3.2.5 หลักความโปร่งใส (Transparency)

- มีการดำเนินงานตามกฎหมาย ระเบียบข้อบังคับต่างๆอย่างตรงไปตรงมา เปิดเผยข้อมูลต่อสาธารณะในส่วนที่ไม่ขัดต่อกฎหมาย โปร่งใส ตรวจสอบและชี้แจงได้ เช่น รายงานการประชุมคณะกรรมการประจำวิทยาลัยแพทยศาสตร์และการสาธารณสุข รายงานประจำปี รายงานการประเมินตนเองทุกปี หรือการประกาศจัดซื้อจัดจ้าง ได้ดำเนินการจัดซื้อจัดจ้างตามระเบียบพัสดุทุกขั้นตอน และเบิกจ่ายตามระเบียบการเงินทุกขั้นตอน
- ได้มีการแต่งตั้งผู้ช่วยศาสตราจารย์ศิริรัตน์ เจนศิริศักดิ์ เป็นผู้สอบบัญชี วิทยาลัยแพทยศาสตร์และการสาธารณสุข ประจำปี 2557 โดยให้ผู้ตรวจสอบบัญชีทำการตรวจรับรองบัญชีการเงินทุกประเภทของวิทยาลัยแพทยศาสตร์และการสาธารณสุข และรายงานผลการสอบบัญชีและการเงินให้เป็นไปตาม หลักเกณฑ์ วิธีการและเงื่อนไขที่กำหนดไว้ ตามข้อบังคับ ม.อุบลฯ ว่าด้วย การบริหารและการดำเนินงานของส่วนงานภายในที่มีสถานะเทียบเท่าคณะ พ.ศ.2554 และกฎหมายอื่นที่เกี่ยวข้อง นอกจากนี้ยังมีความพร้อมในการรับการตรวจสอบภายในจากหน่วยงานทั้งภายในและภายนอกมหาวิทยาลัย

3.2.6 หลักการมีส่วนร่วม (Participation)

- งานบริหารทั่วไป ได้ทำหนังสือขอรายชื่อตัวแทนแต่ละหน่วยงานเพื่อแต่งตั้งเป็นคณะกรรมการประจำสำนักงานเลขานุการ วิทยาลัยแพทยศาสตร์และการสาธารณสุข โดยมีบทบาทหน้าที่ ดังนี้
 1. ร่วมกันพิจารณาเสนอปัญหา เสนอประเด็นเพื่อพิจารณาอื่น เปิดโอกาสให้เป็นเวทีที่บุคลากรสามารถแสดงความคิดเห็นเพื่อแก้ไขปัญหาของแต่ละหน่วยงานหรือระหว่างหน่วยงาน
 2. กลับกรองหลักเกณฑ์ในการประเมินภาระงานของบุคลากร
 3. รวบรวมข้อเสนอแนะจากหน่วยงานต่าง ๆ เสนอต่อผู้บริหาร และได้มีการประชุมปรึกษาหารือ เพื่อให้บุคลากรของวิทยาลัยแพทยศาสตร์และการสาธารณสุขมีส่วนร่วมในการเสนอความเห็นและร่วมตัดสินใจในเรื่องสำคัญต่าง ๆ และเสนอเรื่องไปยังที่ประชุมการประชุมกรรมการบริหาร และคณะกรรมการประจำวิทยาลัยแพทยศาสตร์และการสาธารณสุขต่อไป
- จัดให้มีกล่องรับความคิดเห็นซึ่งทั้งนักศึกษา บุคลากร หรือผู้มีส่วนได้เสียสามารถ เสนอข้อคิดเห็นหรือข้อร้องเรียนต่างๆได้ตลอดเวลาซึ่งทุกความคิดเห็นได้พิจารณาแก้ไขโดยกรรมการประจำวิทยาลัยแพทยศาสตร์และการสาธารณสุข



- ในการประชุมคณะกรรมการบริหารหลักสูตรแพทยศาสตรบัณฑิต ได้เชิญตัวแทนนักศึกษาเข้าร่วมประชุม เพื่อให้ข้อคิดเห็นและเสนอแนะแก่คณะกรรมการบริหารหลักสูตร
- ได้จัดให้มีสายตรงคอมพิวเตอร์ เพื่อรับฟังความคิดเห็นของบุคลากรและนักศึกษา
- มีการรับฟังการจัดทำร่างข้อตกลงการปฏิบัติงานสายวิชาการและสายสนับสนุน โดยเปิดโอกาสให้บุคลากรในวิทยาลัยแพทยศาสตร์และการสาธารณสุข มีส่วนร่วมในการออกหลักเกณฑ์การประเมินผลการปฏิบัติงาน
- ได้มีการแต่งตั้งอาจารย์ประจำหลักสูตรแพทยศาสตรบัณฑิต โดยได้แต่งตั้งอาจารย์จากศูนย์แพทยศาสตรศึกษาชั้นคลินิก ทั้ง 2 ศูนย์ฯ ร่วมเป็นกรรมการในชุดต่างๆ ประกอบด้วย อาจารย์ประจำหลักสูตรแพทยศาสตรบัณฑิต คณะกรรมการบริหารหลักสูตรแพทยศาสตรบัณฑิต คณะกรรมการวิชาการชั้นคลินิก คณะกรรมการจัดสอบรวบยอด คณะกรรมการดำเนินการรับเลือกบุคคลเข้าศึกษาหลักสูตรแพทยศาสตรบัณฑิต เป็นต้น

3.2.7 หลักการกระจายอำนาจ (Decentralization) มหาวิทยาลัยแพทยศาสตร์และการสาธารณสุข /คณบดีมีการมอบอำนาจให้รองคณบดี ผู้ช่วยคณบดีฝ่ายต่างๆ มีอำนาจในการบริหารงานและตัดสินใจ ในส่วนที่ไม่เกี่ยวข้องกับนโยบาย เช่น มหาวิทยาลัยแพทยศาสตร์ และการสาธารณสุขมอบอำนาจ ให้รองคณบดีฝ่ายคลังและพัสดุ ปฏิบัติราชการแทนอธิการ เพื่อให้การบริหารงานของวิทยาลัยแพทยศาสตร์และการสาธารณสุข ดำเนินไปด้วยความเรียบร้อย ลดขั้นตอนการทำงานและเน้นรูปแบบการบริหารจัดการแนวใหม่ที่มุ่งผลสัมฤทธิ์ของงานเพิ่มประสิทธิภาพในการบริหารการปฏิบัติงานประจำที่ไม่ใช่เรื่องนโยบาย นอกจากนี้ยังมีการมอบอำนาจในการตัดสินใจให้แก่ผู้บริหาร หรือผู้ปฏิบัติในลำดับถัดไป เพื่อลดขั้นตอนการทำงาน เน้นรูปแบบการบริหารจัดการแนวใหม่ที่เพิ่มความคล่องตัว และให้อำนาจในการตัดสินใจของบุคลากรตามความเหมาะสม

3.2.8 หลักนิติธรรม (Rule of Law) วิทยาลัยแพทยศาสตร์และการสาธารณสุข บริหารโดยการยึดถือ กฎหมาย ระเบียบ กติกา ข้อบังคับ แนวปฏิบัติที่กำหนดเป็นลายลักษณ์อักษร นอกจากนี้วิทยาลัยแพทยศาสตร์และการสาธารณสุขได้มีการวางกฎเกณฑ์ ระเบียบ และแนวปฏิบัติที่สำคัญในด้านต่าง ๆ โดยผ่านความเห็นชอบจากคณะกรรมการประจำวิทยาลัยแพทยศาสตร์และการสาธารณสุข และสื่อสารให้คณะผู้บริหาร บุคลากร และผู้มีส่วนเกี่ยวข้องได้รับรู้ ผ่านช่องทางการสื่อสารต่างๆ ของวิทยาลัยแพทยศาสตร์และการสาธารณสุขและถือปฏิบัติโดยเคร่งครัด และให้มีการตรวจสอบ เป็นระยะ เช่น การดำเนินงานของหน่วยงานการเงิน และบัญชี ซึ่งจะมีการดำเนินงานตาม กฎหมาย ระเบียบ ข้อบังคับที่เกี่ยวข้องกับการเงินอย่างเคร่งครัด และมีการตรวจสอบโดยตรวจสอบภายในและผู้ตรวจสอบบัญชีที่ได้รับการแต่งตั้ง นอกจากนี้ยังมีการบริหารจัดการให้เป็นไปตามกฎระเบียบโดยไม่เลือกปฏิบัติ เช่น นำข้อมูลการมาปฏิบัติงานของบุคลากร ขาด ลา สาย มาเป็นส่วนหนึ่งในการพิจารณาขึ้นเงินเดือน เป็นต้น

3.2.9 หลักความเสมอภาค (Equity) วิทยาลัยแพทยศาสตร์และการสาธารณสุข ได้ใช้หลักความเสมอภาคบริหารจัดการเช่นการรับสมัครงานวิทยาลัยเปิดโอกาสให้ผู้สนใจทุกคนที่สนใจสมัครเพื่อคัดเลือกเป็นพนักงานสายต่างๆของวิทยาลัยโดยมิได้แบ่งแยก เพศ ถิ่นกำเนิด เชื้อ



ชาติ ศาสนา อายุ ความพิการ สถานะบุคคล ฐานะทางเศรษฐกิจความเชื่อ และได้จัดงบประมาณเพื่อพัฒนาบุคลากรทุกคนทุกตำแหน่งเพื่อให้ทุกคนได้รับการพัฒนาด้านตนเองด้วยความเสมอภาค

- 3.2.10 หลักมุ่งเน้นฉันทามติ (Consensus Oriented) วิทยาลัยแพทยศาสตร์และการสาธารณสุข มีแนวทางในการกำหนดมติที่ประชุมโดยเน้นหลักการฉันทามติ ในการประชุมกรรมการชุดต่างๆ เช่น คณะกรรมการประจำวิทยาลัยแพทยศาสตร์และการสาธารณสุข มีการเปิดโอกาสให้กรรมการแสดงความคิดเห็น ข้อเสนอแนะ ส่วนดี ส่วนเสีย แนวทางการปฏิบัติ จนได้ข้อตกลงร่วมกัน สรุปเป็นมติที่ประชุมโดยหลักฉันทามติ เช่น การจัดทำแผนยุทธศาสตร์ แผนปฏิบัติการและงบประมาณของวิทยาลัยแพทยศาสตร์และการสาธารณสุข การพิจารณาเลื่อนขึ้นเงินเดือน การมอบอำนาจให้คณะกรรมการประจำวิทยาลัยแพทยศาสตร์ และการสาธารณสุขและรองคณบดีฝ่ายต่างๆ เป็นต้น

4.ส่งเสริมและสนับสนุนให้บุคลากรมีความก้าวหน้าตามสายงาน

ในปีงบประมาณ 2558 วิทยาลัยแพทยศาสตร์และการสาธารณสุข ได้ดำเนินการส่งเสริมและสนับสนุนให้บุคลากรมีความก้าวหน้าตามสายงาน โดยการเพิ่มพูนสมรรถนะ และคุณวุฒิ ซึ่งมีผู้ที่ได้ดำรงตำแหน่งความก้าวหน้าตามสายงาน ดังนี้

ตารางที่ 51 บุคลากรสายวิชาการที่ได้รับการส่งเสริมและสนับสนุนให้มีความก้าวหน้าตามสายงาน

ลำดับ	ชื่อ-สกุล	ความก้าวหน้า	แต่งตั้งเมื่อ
1	นายแพทย์ป่วน สุทธิพิณิจธรรม	รองศาสตราจารย์	-
2	นางสาวจากรุวรรณ วงบุตดี	ผู้ช่วยศาสตราจารย์	21 พฤษภาคม 2553
3	นางธัญญารักษ์ ศรีวรมาศ	ผู้ช่วยศาสตราจารย์	6 กันยายน 2555
4	นางสาวธารินี ไชยวงศ์	ผู้ช่วยศาสตราจารย์	28 พฤษภาคม 2555
5	นางสาวภavana พนมเขต	ผู้ช่วยศาสตราจารย์	18 เมษายน 2555
6	นางสาวมินตรา สาระรักษ์	ผู้ช่วยศาสตราจารย์	23 มกราคม 2555
7	นายสุรศักดิ์ แว่นรัมย์	ผู้ช่วยศาสตราจารย์	11 กันยายน 2555
8	นางสาวเมธีรัตน์ มั่นวงศ์	ผู้ช่วยศาสตราจารย์	31 พฤษภาคม 2556
9	นางรัตนา เล็กสมบุรณ์	ผู้ช่วยศาสตราจารย์	13 กุมภาพันธ์ 2557
10	นางสาวจุฑารัตน์ จิตติมณี	ผู้ช่วยศาสตราจารย์	28 พฤษภาคม 2557
11	นายมารุตพงศ์ ปัญญา	ผู้ช่วยศาสตราจารย์	6 มีนาคม 2558

5. สร้างเสริมสวัสดิการและสวัสดิภาพเพื่อให้บุคลากรทำงานในองค์กรอย่างมีความสุข ผู้รับผิดชอบ งานบริหารบุคคล

ในปีงบประมาณ 2558 วิทยาลัยแพทยศาสตร์และการสาธารณสุข สํารวจและวัดความสุขของบุคลากรด้วยระบบออนไลน์ โดยเครื่องมือแบบวัดความสุข HAPPINOMETER 2558 ในการวัดความสุขของบุคลากรวิทยาลัยแพทยศาสตร์และการสาธารณสุข ซึ่งจะวัดจากความสุขทั้ง 10 ด้าน โดยจากจำนวนบุคลากรทั้งหมด 155 คน มีจำนวนผู้ตอบแบบสอบถาม 46 คน คิดเป็นร้อยละ 40.80 และไม่ตอบแบบสอบถาม 74 คน คิดเป็นร้อยละ 59.20 และผลการสำรวจความสุภาพรวมของวิทยาลัยแพทยศาสตร์และการสาธารณสุข อยู่ที่ 61.50 สะท้อนให้เห็นว่าบุคลากรในองค์กรอยู่ในระดับ “มีความสุข”



แผนภูมิที่ 22 เปรียบเทียบผลการสำรวจความสุขในการทำงานของบุคลากรในปี 2557-2558

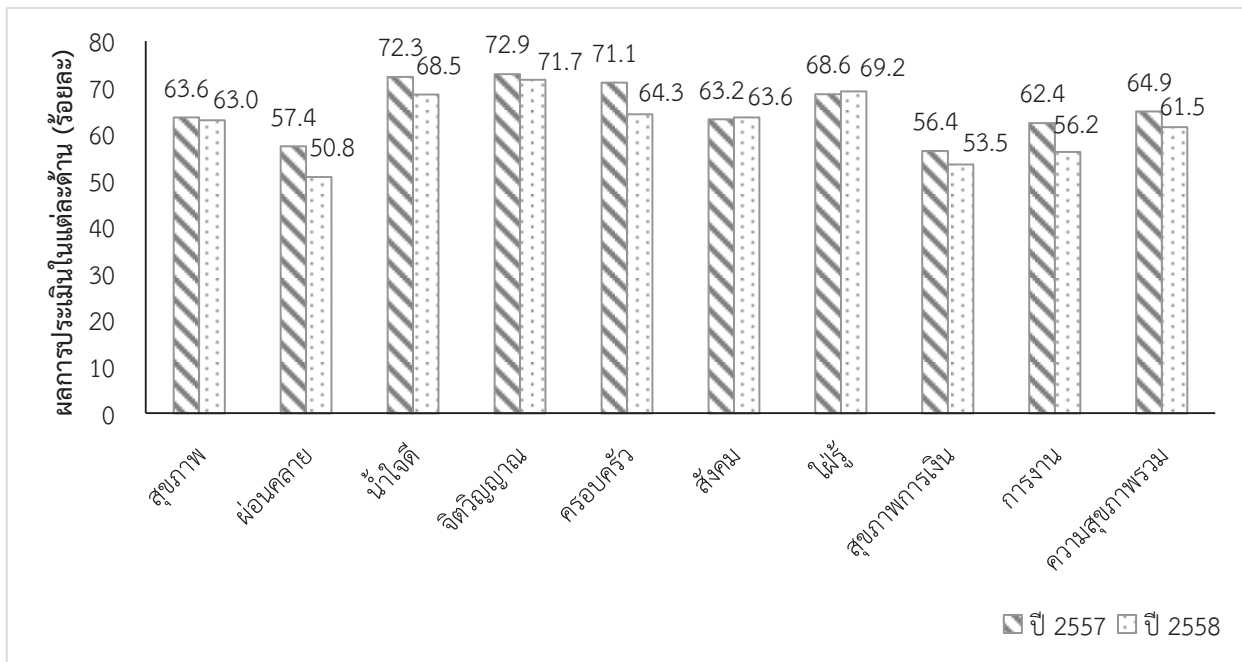

6. ส่งเสริมและสนับสนุนการจัดการความรู้เพื่อนำไปสู่การปฏิบัติ

ในปีงบประมาณ 2558 วิทยาลัยแพทยศาสตร์และการสาธารณสุข ได้รับการสนับสนุนงบประมาณในการดำเนินงานจัดโครงการจัดการความรู้มุ่งสู่องค์กรแห่งการเรียนรู้ รวมทั้งสิ้น 5 โครงการ เป็นเงิน 21,060 บาท ภายใต้งานบริการการศึกษา โดยมุ่งเน้นการแลกเปลี่ยนเรียนรู้ 3 ด้าน ให้สอดคล้องกับโครงการจัดการความรู้ของมหาวิทยาลัยอุบลราชธานี ดังรายละเอียดต่อไปนี้

6.1 โครงการอบรมการใช้ Google Apps for Education โดยงานคอมพิวเตอร์และเครือข่าย

เป็นโครงการจัดการความรู้ที่ทางวิทยาลัยแพทยศาสตร์และการสาธารณสุข จัดขึ้นร่วมกับสำนักวิทยบริการ เพื่อให้บุคลากรวิทยาลัยทั้งอาจารย์และบุคลากรสายสนับสนุนได้มีความรู้ความเข้าใจเกี่ยวกับการใช้ google apps เพิ่มมากขึ้น โดยมีบุคลากรวิทยาลัยให้ความสนใจเป็นจำนวนมาก โดยจัดทำขึ้นเมื่อวันที่ 26 พฤศจิกายน 2557 เวลา 9.00-16.30 น. ณ ห้อง CMP101 และห้องปฏิบัติการคอมพิวเตอร์



ภาพที่ 46 กิจกรรมการประชุมเพื่อแลกเปลี่ยนเรียนรู้ เรื่อง “Google Apps for Education”

6.2 โครงการ Research forum และการนำเสนอโครงการวิจัยเพื่อของงบประมาณแผ่นดิน ประจำปี 2560 โดยงานวิจัย บริการวิชาการ และทำนุบำรุงศิลปวัฒนธรรม

กิจกรรม research forum และการนำเสนอข้อเสนอโครงการวิจัยเพื่อของงบประมาณแผ่นดิน ประจำปี 2560 ได้จัดทำขึ้น 2 ครั้งคือวันที่ 14 พฤษภาคม 2558 และ วันที่ 18 มิถุนายน 2558 เวลา 12.00 น.-13.00 น.

ณ ห้องประชุม CMP401 โดยคณาจารย์เข้าร่วมมากกว่า 60 คน (มากกว่าร้อยละ 90 ของอาจารย์ประจำวิทยาลัย) โดยกิจกรรมแต่ละครั้งอาจารย์แต่ละคนได้มีการแลกเปลี่ยนเรียนรู้กันอย่างกว้างขวาง ซึ่งถือเป็นการต่อยอดงานวิจัยที่ดี ทำให้แนวคิดในการวิจัยของอาจารย์แต่ละคนมีความหลากหลายมากยิ่งขึ้น



ภาพที่ 47 โครงการ Research forum และการนำเสนอโครงการวิจัยเพื่อของบประมาณแผ่นดิน ประจำปี 2560

6.3 โครงการอบรมการใช้ฐานข้อมูล Access Medicine โดยงานเอกสารสนเทศ

งานเอกสารสนเทศ วิทยาลัยแพทยศาสตร์และการสาธารณสุขได้จัดอบรมเรื่องการใช้ฐานข้อมูล access medicine ขึ้น เพื่อให้ความรู้ความเข้าใจเกี่ยวกับการใช้งานฐานข้อมูลนี้มากยิ่งขึ้น

Access Medicine เป็น ฐานข้อมูลรวบรวม Clinical Library (หนังสือทางคลินิกไม่น้อยกว่า 17 ชื่อเรื่อง) LANGE Educational Library (หนังสือวิทยาศาสตร์การแพทย์ไม่น้อยกว่า 17 ชื่อเรื่อง หนังสือวิทยาศาสตร์เบื้องต้นไม่น้อยกว่า 17 ชื่อเรื่อง) แบบทดสอบตนเอง USMLEasy ข้อมูลยา คู่มือผู้ป่วย วิดีโอคลิปตลอดจนข่าวสารทันสมัยในวงการแพทย์



ภาพที่ 48 กิจกรรมการประชุมเพื่อแลกเปลี่ยนเรียนรู้ เรื่อง “การใช้ฐานข้อมูล Access Medicine”

6.7 โครงการอบรมการขั้นตอนการขอใช้ยานพาหนะโดยงานบริหาร

งานบริหารได้จัดทำโครงการขั้นตอนการขอใช้ยานพาหนะของวิทยาลัยขึ้น เนื่องจากเล็งเห็นปัญหาสำคัญที่เกิดจากความผิดพลาดในการจองยานพาหนะที่เกิดขึ้นบ่อยครั้ง จึงจัดทำโครงการจัดอบรมเรื่องขั้นตอนการขอใช้ยานพาหนะขึ้น โดยมีบุคลากรสายสนับสนุนวิชาการ จำนวน 30 คน เข้าร่วมการแลกเปลี่ยนเรียนรู้ดังกล่าว

6.8 โครงการแลกเปลี่ยนเรียนรู้เรื่อง It's time to change

งานบริการการศึกษาจัดทำโครงการ It's time to change ซึ่งเกี่ยวข้องกับการเรียนการสอนในศตวรรษที่ 21 ซึ่งมีกำหนดการจัดโครงการในวันพฤหัสบดีที่ 10 กันยายน 2558 เวลา 12.00 น.- 14.30 น. โดยมีคณาจารย์ประจำวิทยาลัยแพทยศาสตร์และการสาธารณสุขเป็นผู้บรรยายในหัวข้อต่อไปนี้

1. ดร. เชาวลิต ยัวจิตร์ เรื่อง Active learning
2. พญ. ปรมภรณ์ ภาสโตรจน์ เรื่อง Rookie teacher

- 3. ดร.ปรีดา ปราการภมานันท์ เรื่อง flip classroom
- 4. อ. อภิรดี เจริญนุกูล เรื่อง formative evaluation

โดยทักษะแห่งศตวรรษที่ 21 ที่สำคัญที่สุด คือ ทักษะการเรียนรู้ (Learning Skill) ส่งผลให้มีการเปลี่ยนแปลงการจัดการเรียนรู้เพื่อให้เด็กในศตวรรษที่ 21 นี้ มีความรู้ ความสามารถ และทักษะจำเป็น ซึ่งเป็นผลจากการปฏิรูปเปลี่ยนแปลงรูปแบบการจัดการเรียนการสอน ตลอดจนการเตรียมความพร้อมด้านต่างๆ ที่เป็นปัจจัยสนับสนุนที่จะทำให้เกิดการเรียนรู้ดังกล่าว ทักษะแห่งศตวรรษที่ 21 โดยอาจารย์แต่ละท่านได้สรุปการประยุกต์ใช้หลักการเรียนรู้แห่งศตวรรษที่ 21 ให้เข้ากับหลักการอบรมการพัฒนาตนเองได้

7. ส่งเสริมจรรยาบรรณวิชาชีพ และยกย่อง เชิดชูเกียรติบุคลากรที่เป็นแบบอย่างที่ดี

ในปีงบประมาณ 2558 วิทยาลัยแพทยศาสตร์และการสาธารณสุข มีบุคลากรที่ได้รับรางวัล การยกย่อง เชิดชู และเป็นต้นแบบในด้านการปฏิบัติงาน ดังนี้

ตารางที่ 52 รายชื่อบุคลากรที่ได้รับรางวัลเชิดชูเกียรติ ในปีงบประมาณ 2558

ลำดับ	ชื่อ-สกุล	ตำแหน่ง/สังกัด	รางวัลยกย่องเชิดชู	หน่วยงานผู้มอบ
1	นายนิยม จันทน์นวล	อาจารย์ กลุ่มวิชา สาธารณสุขศาสตร์	การนำเสนอผลงานวิจัยแบบ บรรยาย ดีเด่น กลุ่มวิทยาศาสตร์ สุขภาพและสิ่งแวดล้อม	มหาวิทยาลัยอุบลราชธานี
2	ผศ.ดร.สุรศักดิ์ แว่นรัมย์	ผู้ช่วยคณบดีงาน คอมพิวเตอร์และเครือข่าย	บุคลากรดีเด่น ด้านการเรียนการ สอน และการวิจัย	มหาวิทยาลัยอุบลราชธานี
3	ผศ.จากรุวรรณ วงบุตรดี	อาจารย์ กลุ่มวิชา แพทยศาสตร์	บุคลากรดีเด่น ด้านบริการวิชาการ	มหาวิทยาลัยอุบลราชธานี
4	นพ.ศิริพงษ์ สิริสมนต์	อาจารย์ กลุ่มวิชา แพทยศาสตร์	ผู้มีคุณธรรม จริยธรรม ดีเด่น	แพทยสภา



ภาพที่ 49 บุคลากรที่ได้รับการยกย่องหรือยอมรับในระดับชาติหรือนานาชาติ

ข้อมูลสารสนเทศ

ด้านการผลิตบัณฑิต

1. นักศึกษาเข้าใหม่

ในปี 2558 วิทยาลัยแพทยศาสตร์และการสาธารณสุข รับนักศึกษา เข้าศึกษาในทุกหลักสูตรทั้งสิ้น จำนวน 201 คน เป็นนักศึกษาระดับปริญญาตรีจำนวน 196 คน โดยแบ่งเป็น หลักสูตรแพทยศาสตรบัณฑิต จำนวน 48 คนและหลักสูตรสาธารณสุขศาสตรบัณฑิต จำนวน 148 คน ระดับปริญญาโท จำนวนทั้งสิ้น 5 คน ตารางที่ 53 การรับนักศึกษาเข้าศึกษาต่อในปี 2557-2558

หลักสูตร	ปี 2557				ปี 2558				การเพิ่มขึ้น/ลดลง
	ปริญญาตรี	ปริญญาโท	ปริญญาเอก	รวม	ปริญญาตรี	ปริญญาโท	ปริญญาเอก	รวม	
หลักสูตรแพทยศาสตรบัณฑิต	36	-	-	36	48	-	-	48	เพิ่มขึ้น
หลักสูตรวิทยาศาสตรบัณฑิต สาขาวิชาสาธารณสุขศาสตร์	145	-	-	145	148	-	-	148	เพิ่มขึ้น
หลักสูตรวิทยาศาสตรมหาบัณฑิต สาขาวิชาชีวเวชศาสตร์	-	-	-	-	-	5	-	5	เปิดรับปีแรก
รวม	181	-	-	181	196	5	-	201	

2. จำนวนนักศึกษาทั้งหมด

ในปี 2558 วิทยาลัยแพทยศาสตร์และการสาธารณสุข มีจำนวนนักศึกษาทั้งหมดทุกระดับการศึกษา จำนวน 1,220 คน เป็นนักศึกษาระดับปริญญาตรี จำนวน 1,215 คน และนักศึกษาระดับปริญญาโท จำนวน 5 คน

ตารางที่ 54 จำนวนนักศึกษาในทุกหลักสูตร ในปี 2558

หลักสูตร	ปริญญาตรี		ปริญญาโท	ปริญญาเอก	รวม
	ภาคปกติ	โครงการพิเศษ			
หลักสูตรแพทยศาสตรบัณฑิต	427	-	-	-	427
หลักสูตรวิทยาศาสตรบัณฑิต สาขาวิชาสาธารณสุขศาสตร์	788	-	-	-	788
หลักสูตรวิทยาศาสตรมหาบัณฑิต สาขาวิชาชีวเวชศาสตร์	-	-	5	-	5
รวม	1,215	-	5	-	1,220

3. จำนวนผู้สำเร็จการศึกษา

ในปีการศึกษา 2557 วิทยาลัยแพทยศาสตร์และการสาธารณสุข มีจำนวนผู้สำเร็จการศึกษาในทุกหลักสูตร จำนวนทั้งสิ้น 72 คน โดยแบ่งเป็นหลักสูตรแพทยศาสตรบัณฑิต จำนวน 18 คน และหลักสูตรสาธารณสุขศาสตรบัณฑิต จำนวน 54 คน

ตารางที่ 55 เปรียบเทียบจำนวนผู้สำเร็จการศึกษาในทุกหลักสูตร

หลักสูตร	ปี 2556				ปี 2557				การเพิ่มขึ้น/ลดลง
	ปริญญาตรี	โท	เอก	รวม	ปริญญาตรี	โท	เอก	รวม	
หลักสูตรแพทยศาสตรบัณฑิต	15	-	-	15	18	-	-	18	เพิ่มขึ้น
หลักสูตรวิทยาศาสตรบัณฑิต สาขาวิชาสาธารณสุขศาสตร์	102	-	-	102	54	-	-	54	ลดลง
รวม	117	-	-	117	72	-	-	72	

4. ภาวะการมีงานทำ

ในปีการศึกษา 2557 วิทยาลัยแพทยศาสตร์และการสาธารณสุข มีผู้สำเร็จการศึกษาในทุกหลักสูตรทั้งสิ้นจำนวน 69 คน เป็นผู้สำเร็จการศึกษาระดับปริญญาตรีจำนวน 69 คน จากการสำรวจข้อมูลภาวะการมีงานทำของผู้สำเร็จการศึกษาภายใน 1 ปี จากผู้สำเร็จการศึกษาในปีการศึกษา 2557 จำนวนทั้งสิ้น 69 คน มีผู้ตอบแบบสำรวจ จำนวนทั้งสิ้น 66 คน คิดเป็นร้อยละ 95.65 ผลการสำรวจพบว่า บัณฑิตได้งานทำจำนวน 43 คน คิดเป็นร้อยละ 70.49 และบัณฑิตที่ยังไม่ได้งานทำจำนวน 23 คน คิดเป็นร้อยละ 29.51 และเปรียบเทียบกับภาวะการมีงานทำปีการศึกษา 2556 ดังนี้

ตารางที่ 56 ภาวะการมีงานทำ ปีการศึกษา 2556

หลักสูตร	ผู้สำเร็จการศึกษา (คน)	ผู้ตอบแบบสอบถาม		บัณฑิตที่ได้งานทำ*		บัณฑิตที่ยังไม่ได้งานทำ	
		จำนวน (คน)	ร้อยละ	จำนวน (คน)	ร้อยละ	จำนวน (คน)	ร้อยละ
หลักสูตรแพทยศาสตรบัณฑิต	14	14	100	14	100	-	-
หลักสูตรวิทยาศาสตรบัณฑิต สาขาวิชาสาธารณสุขศาสตร์	82	79	96.34	77	97.47	1	1.26
รวม	96	93	96.87	91	98.91	1	1.04

ตารางที่ 57 ภาวะการมีงานทำ ปีการศึกษา 2557

หลักสูตร	ผู้สำเร็จการศึกษา (คน)	ผู้ตอบแบบสอบถาม		บัณฑิตที่ได้งานทำ*		บัณฑิตที่ยังไม่ได้งานทำ	
		จำนวน (คน)	ร้อยละ	จำนวน (คน)	ร้อยละ	จำนวน (คน)	ร้อยละ
หลักสูตรแพทยศาสตรบัณฑิต	15	15	100.00	15	100.00	-	-
หลักสูตรวิทยาศาสตรบัณฑิต สาขาวิชาสาธารณสุขศาสตร์	54	51	94.44	28	60.84	23	29.51
รวม	69	66	95.65	43	70.49	23	29.51

* หมายถึง ผู้สำเร็จการศึกษาระดับปริญญาตรีที่ได้งานทำหรือประกอบอาชีพอิสระภายใน 1 ปี

5. การสอบใบอนุญาตประกอบวิชาชีพเวชกรรม

ในปีการศึกษา 2557 มีนักศึกษาหลักสูตรแพทยศาสตรบัณฑิต ที่มีสิทธิ์สอบใบอนุญาตประกอบวิชาชีพเวชกรรม จำนวนทั้งสิ้น 18 คน และมีผู้สอบผ่านจำนวน 15 คน คิดเป็นร้อยละ 83.33 ดังนี้

แผนภูมิที่ 23 จำนวนนักศึกษาที่ได้รับใบอนุญาตประกอบวิชาชีพเวชกรรมในปีการศึกษา 2555 - 2557

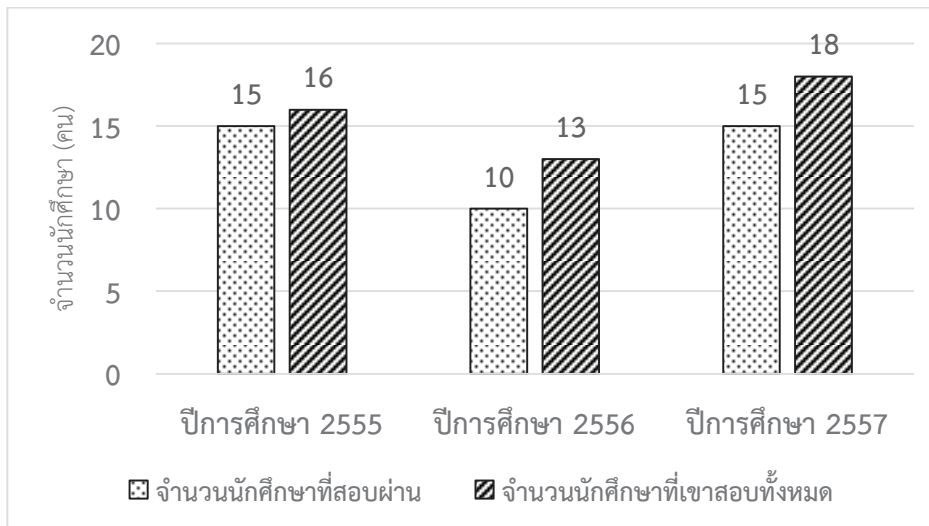

ด้านงบประมาณ

ในปีงบประมาณ 2558 วิทยาลัยแพทยศาสตร์และการสาธารณสุข ได้รับจัดสรรงบประมาณในการดำเนินงานตามพันธกิจต่างๆ รวมจำนวนเงินทั้งสิ้น 295,832,083.57 บาท จำแนกเป็นงบประมาณแผ่นดินจำนวนทั้งสิ้น 239,470,200.00 บาท งบประมาณเงินรายได้ จำนวนทั้งสิ้น 56,361,883.57 บาท เพื่อให้การดำเนินงานบรรลุวัตถุประสงค์และเป้าหมายตามแผนงานของวิทยาลัยแพทยศาสตร์และการสาธารณสุข โดยมีรายละเอียดงบประมาณรายรับ และงบประมาณรายจ่าย ระหว่างปีงบประมาณ 2558 และ 2557 ดังนี้

1. ข้อมูลงบประมาณรายรับ

ในปีงบประมาณ 2558 วิทยาลัยแพทยศาสตร์และการสาธารณสุข มีงบประมาณรายรับจำนวนทั้งสิ้น 295,832,083.57 บาท ซึ่งมากกว่าปีงบประมาณ 2557 จำนวน 104,047,003.32 บาท เมื่อเปรียบเทียบกับปีงบประมาณ 2557 ที่ได้รับจัดสรรงบประมาณเพียง 191,785,080.25 บาท คิดเป็นร้อยละ 54.25 ของงบประมาณที่ได้รับเพิ่มขึ้นจากปีงบประมาณ 2557 เนื่องจากได้รับงบลงทุนค่าก่อสร้างอาคารศูนย์การศึกษาและวิจัยทางการแพทย์ในปี 2558 เพิ่มขึ้นและได้รับงบประมาณแผนงานด้านบริการรักษาพยาบาลฯ เพิ่มขึ้น

แผนภูมิที่ 24 เปรียบเทียบงบประมาณรายรับ ระหว่างปีงบประมาณ 2557-2558

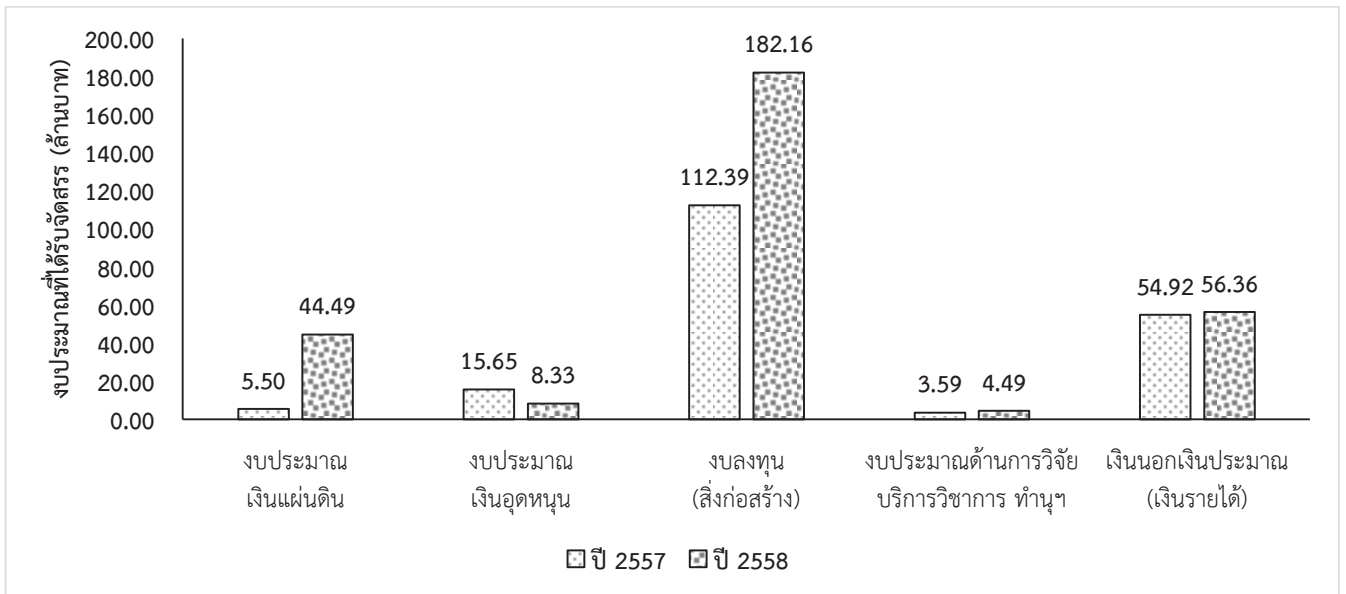

2. ข้อมูลงบประมาณรายจ่าย

ในปีงบประมาณ 2558 วิทยาลัยแพทยศาสตร์และการสาธารณสุข มีการเบิกจ่ายงบประมาณจำนวนทั้งสิ้น 286,836,054.68 บาท ซึ่งมากกว่า ปีงบประมาณ 2557 จำนวน 112,388,883.52 บาท ซึ่งมีการเบิกจ่ายงบประมาณเพียง 177,041,704.16 คิดเป็นร้อยละ 61.69 เนื่องจากมีการดำเนินงานด้านการก่อสร้างอาคารและจัดซื้อครุภัณฑ์ทางการแพทย์ เพื่อรองรับภาระกิจการให้บริการทางการแพทย์ในอนาคต

แผนภูมิที่ 25 เปรียบเทียบงบประมาณรายจ่าย ระหว่างปีงบประมาณ 2557-2558

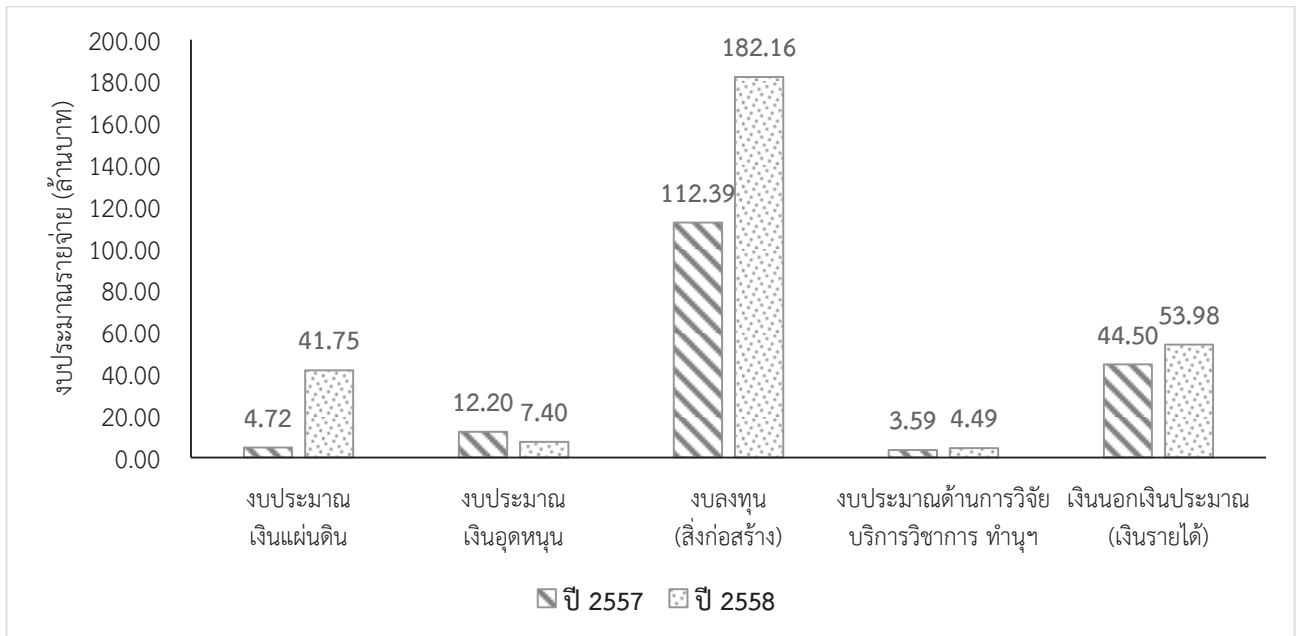

ตารางที่ 58 เปรียบเทียบงบประมาณรายรับ-รายจ่าย ระหว่างปีงบประมาณ 2557-2558

ลำดับ	ประเภทงบประมาณ	ปีงบประมาณ 2557		ปีงบประมาณ 2558	
		งบประมาณรายรับ	งบประมาณรายจ่าย	งบประมาณรายรับ	งบประมาณรายจ่าย
1	งบประมาณแผนงานด้านวิทยาศาสตร์สุขภาพ	3,440,680.00	3,440,680.00	3,949,800.00	3,949,800.00
2	งบประมาณแผนงานด้านบริการรักษาพยาบาลฯ	1,854,100.00	1,096,641.94	40,310,600.00	37,660,772.00
3	งบเงินอุดหนุนผลิตแพทย์เพิ่ม	15,645,900.00	12,204,071.54	8,327,400.00	7,401,508.20
4	งบลงทุน (สิ่งก่อสร้าง)	112,392,000.00	112,392,000.00	182,161,500.00	182,161,500.00
5	งบประมาณด้านการวิจัย	1,119,000.00	1,119,000.00	1,686,000.00	1,686,000.00
6	งบประมาณด้านการบริการวิชาการ	1,990,700.00	1,990,700.00	2,449,800.00	2,449,800.00
7	งบประมาณด้านทำนุบำรุงศิลปวัฒนธรรม	482,000.00	482,000.00	355,000.00	355,000.00
8	เงินอุดหนุนสนับสนุนการศึกษาขั้นพื้นฐาน	203,300.00	178,290.00	230,100.00	141,524.50
9	เงินนอกเงินงบประมาณ (เงินรายได้)	54,916,400.25	44,498,320.68	56,361,883.57	53,984,682.98
	รวมทั้งสิ้น	192,044,080.25	177,401,704.16	295,832,083.57	289,790,587.68
	ร้อยละของการเบิกจ่ายงบประมาณ	92.50		97.96	
	การเบิกจ่ายงบประมาณในปี 2558 เพิ่มขึ้นจากปีงบประมาณ 2557 คิดเป็นร้อยละ 5.46				



ตารางที่ 59 เปรียบเทียบรายละเอียดงบประมาณรายรับ-รายจ่าย ระหว่างปีงบประมาณ 2557-2558

ลำดับ	ประเภทงบประมาณ	ปีงบประมาณ 2557		ปีงบประมาณ 2558	
		งบประมาณรายรับ	งบประมาณรายจ่าย	งบประมาณรายรับ	งบประมาณรายจ่าย
1	แผนงานด้านวิทยาศาสตร์สุขภาพ				
1.1	งบบุคลากร				
	- ค่าจ้างชั่วคราว (ค่าจ้างผู้เชี่ยวชาญ)	1,146,780.00	1,146,780.00	1,278,800.00	1,278,800.00
1.2	งบดำเนินงาน				
	- ค่าตอบแทน ใช้สอย วัสดุ	2,293,900.00	2,293,900.00	2,671,000.00	2,671,000.00
2	แผนงานด้านบริการรักษาพยาบาลและส่งเสริมสุขภาพ				
2.1	งบดำเนินงาน				
	- ค่าตอบแทน ใช้สอย วัสดุ	-	-	8,300,000.00	8,300,000.00
2.2	งบบุคลากร				
	- ค่าจ้างพนักงาน	1,854,100.00	1,096,641.94	11,293,000.00	8,643,172.00
2.3	งบลงทุน				
	- ค่าครุภัณฑ์	-	-	20,717,600.00	20,717,600.00
3	งบเงินอุดหนุนผลิตแพทย์เพิ่ม				
3.1	เงินอุดหนุนทั่วไป (300,000 บาท/คน/ปี) จาก สำนักงบประมาณ	15,645,900.00	12,204,071.54	8,327,400.00	7,401,508.20
4	งบลงทุน				
4.1	ค่าสิ่งก่อสร้าง อาคารศูนย์การศึกษา และวิจัยทางการแพทย์	102,492,000.00	102,492,000.00	117,335,200.00	117,335,200.00
4.2	ค่าสิ่งก่อสร้าง อาคารหอพักบุคลากรทางการแพทย์	9,900,000.00	9,900,000.00	56,058,800.00	56,058,800.00
4.3	ค่าสิ่งก่อสร้าง อาคารจ่ายกลาง	-	-	8,767,500.00	8,767,500.00
5	งบประมาณด้านการวิจัย	1,119,000.00	1,119,000.00	1,686,000.00	1,686,000.00
6	งบประมาณด้านการบริการวิชาการ	1,990,700.00	1,990,700.00	2,449,800.00	2,449,800.00
7	งบประมาณด้านทำนุบำรุง ศิลปวัฒนธรรม	482,000.00	482,000.00	355,000.00	355,000.00
8	เงินอุดหนุนสนับสนุนการศึกษาระดับพื้นฐาน	203,300.00	178,290.00	230,100.00	141,524.50
9	เงินนอกเงินประมาณ (เงินรายได้)				
9.1	เงินรายได้ วิทยาลัยแพทยศาสตร์และการสาธารณสุข				
	- เงินอุดหนุนทั่วไป (300,000 บาท/คน/ปี) จาก กระทรวงสาธารณสุข	31,752,000.00	25,493,900.90	32,634,000.00	25,674,685.57
	- เงินค่าหน่วยกิต ค่าธรรมเนียม การศึกษาพิเศษ	9,183,690.00	9,965,028.23	7,505,577.50	13,872,863.41
	- เงินรายได้อื่น ๆ (เงินค่าธรรมเนียม ใช้ห้องปฏิบัติการ,ค่าสมัครสอบ ฯลฯ)	952,419.75	-	1,109,145.50	-
	- เงินบริจาค	1,086,795.00	377,981.00	250,400.00	249,300.00

ลำดับ	ประเภทงบประมาณ	ปีงบประมาณ 2557		ปีงบประมาณ 2558	
		งบประมาณ รายรับ	งบประมาณ รายจ่าย	งบประมาณ รายรับ	งบประมาณ รายจ่าย
	- เงินทุนวิจัยจากแหล่งทุนภายนอก	259,000.00	259,000.00	559,000.00	559,000.00
9.2	เงินรายได้ศูนย์สุขภาพ				
	- เงินค่ารักษาพยาบาล	8,275,945.50	7,986,947.55	10,537,160.57	13,043,540.50
	- เงินประกันสุขภาพนักศึกษา	2,719,000.00	-	3,070,600.00	-
9.3	เงินรายได้ศูนย์เด็ก				
	- ค่าอาหารและค่าเลี้ยงเด็ก	687,550.00	415,463.00	696,000.00	585,293.50
	รวมทั้งสิ้น	192,044,080.25	177,401,704.16	295,832,083.57	289,790,587.68

3. ข้อมูลการจัดหาวัสดุ ครุภัณฑ์ และสิ่งก่อสร้าง ประจำปีงบประมาณ 2558

3.1. ข้อมูลการจัดหาวัสดุ

ในปีงบประมาณ 2558 วิทยาลัยแพทยศาสตร์และการสาธารณสุข ได้ดำเนินการจัดสรรงบประมาณในการจัดหาวัสดุ เพื่อสนับสนุนการจัดการเรียนการสอน และการดำเนินงานด้านต่างๆ ดังนี้

ตารางที่ 60 เปรียบเทียบค่าใช้จ่ายในการจัดหาวัสดุ ในปีงบประมาณ 2557-2558

ลำดับ	ประเภทวัสดุ	ปีงบประมาณ 2557	ปีงบประมาณ 2558
1	วัสดุสำนักงาน	824,777.40	1,085,116.30
2	วัสดุคอมพิวเตอร์	556,914.00	496,782.94
3	วัสดุไฟฟ้าและวิทยุ	5,900.00	47,736.00
4	วัสดุงานบ้านงานครัว	69,899.00	122,342.00
5	วัสดุการเกษตร	0.00	0.00
	รวมเป็นเงินทั้งสิ้น	1,457,490.40	1,751,977.24

แผนภูมิที่ 26 เปรียบเทียบค่าใช้จ่ายในการจัดหาวัสดุ ในปีงบประมาณ 2557-2558

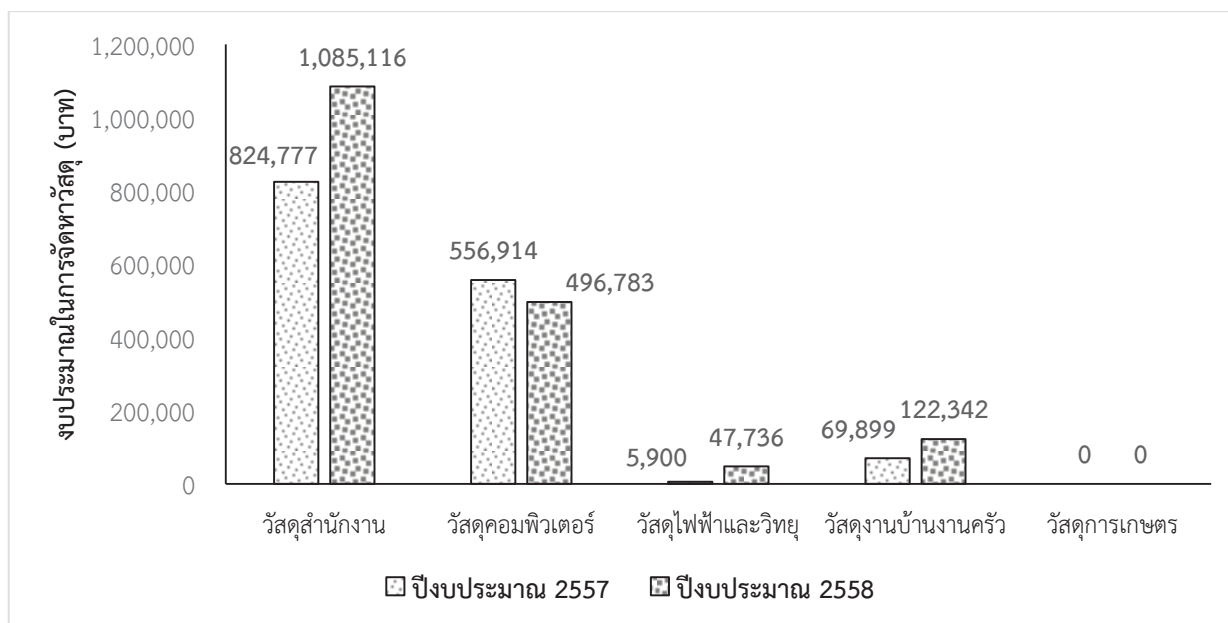

จากกราฟแสดงให้เห็นว่า ปีงบประมาณ 2558 มีปริมาณการจัดซื้อวัสดุประเภทวัสดุสำนักงาน วัสดุไฟฟ้าและวิทยุ และวัสดุงานบ้านงานครัว มียอดงบประมาณการใช้จ่ายเพิ่มสูงขึ้นจากปีงบประมาณ 2557 เนื่องจากในปีงบประมาณ 2558 มีการใช้งบประมาณในการจัดกิจกรรมด้านการสนับสนุนการเรียนการสอนเพิ่มมากกว่าเดิม ประกอบกับงบประมาณด้านการทำความสะอาดมีปริมาณเพิ่มขึ้นจากเดิม เนื่องจากต้องซื้อวัสดุในการทำความสะอาดเพิ่ม เช่น น้ำยาทำความสะอาด ทำให้งบประมาณในส่วนของการจ้างทำความสะอาดที่ได้รับไม่เพียงพอ จึงต้องใช้งบประมาณที่งานพัสดุได้รับสมทบในการดำเนินการจัดซื้ออุปกรณ์ดังกล่าวเพิ่ม ในส่วนของค่าวัสดุสำนักงาน มีการดำเนินการจัดซื้อเก้าอี้แถว 4 ที่นั่งเพิ่มขึ้นจำนวน 15 ชุด เพื่อรองรับด้านการเรียนการสอน เนื่องจากของเดิมที่มีอยู่ไม่เพียงพอ มีความจำเป็นต้องจัดหาเพิ่มเติมเพื่อให้เกิดความคล่องตัวในการปฏิบัติงานดังกล่าว

3.2 ข้อมูลการจัดหาครุภัณฑ์

ในปีงบประมาณ 2558 วิทยาลัยแพทยศาสตร์และการสาธารณสุข ได้ดำเนินการจัดสรรงบประมาณในการจัดหาครุภัณฑ์ เพื่อสนับสนุนการจัดการเรียนการสอน การวิจัย การบริการทางการแพทย์และการดำเนินงานด้านต่างๆ ดังนี้

ตารางที่ 61 เปรียบเทียบงบประมาณที่ได้รับการจัดสรรในการจัดซื้อครุภัณฑ์ในปี 2557 และ 2558

ประเภทงบประมาณ	งบประมาณปี 2557		งบประมาณปี 2558	
	รับจัดสรร	เบิกจ่าย	รับจัดสรร	เบิกจ่าย
งบประมาณแผ่นดิน	-	-	20,717,600.00	20,343,282.00
งบประมาณรายได้	3,381,000.00	437,880.00	5,630,300.00	5,381,795.00
รวมจำนวนทั้งสิ้น	3,381,000.00	437,880.00	26,347,900.00	25,725,077.00

แผนภูมิที่ 27 เปรียบเทียบงบประมาณที่ได้รับการจัดสรรในการจัดซื้อครุภัณฑ์ในปี 2557 และ 2558

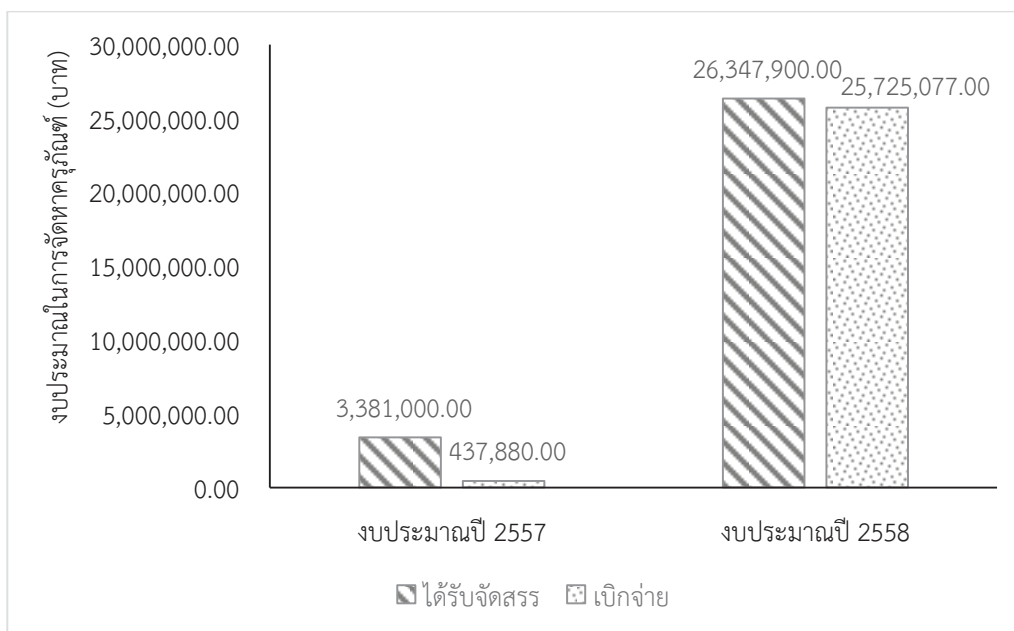

จากตารางดังกล่าวแสดงให้เห็นว่า จำนวนเงินที่ได้รับจัดสรรในการจัดซื้อครุภัณฑ์สำหรับปีงบประมาณ 2557 มีจำนวนน้อยกว่าเงินที่ได้รับจัดสรรในปีงบประมาณ 2558 และยอดการเบิกจ่ายในปีงบประมาณ 2558 จะมากกว่าปีงบประมาณ 2557 อันเนื่องมาจากในปีงบประมาณ 2557 มีการยกเลิกรายการครุภัณฑ์จากหน่วยงานผู้ซื้อครุภัณฑ์ ส่งผลให้งบประมาณคงเหลือปี 2557 มากกว่าปี 2558

3.3 ข้อมูลการจัดการด้านสิ่งก่อสร้าง

ภายในปีงบประมาณ 2558 วิทยาลัยแพทยศาสตร์และการสาธารณสุข มีงบประมาณรายจ่ายด้านการก่อสร้าง จำนวนทั้งสิ้น 140,400,358.28 บาท (หนึ่งร้อยสี่สิบล้านสี่แสนสามร้อยห้าสิบบาทยี่สิบบแปดสตางค์) ส่วนในปีงบประมาณ 2557 ใช้จ่ายไปทั้งสิ้น 130,383,290 บาท (หนึ่งร้อยสามสิบล้านสามแสนแปดหมื่นสามพันสองร้อยเก้าสิบบาทถ้วน) โดยในปี 2558 มีงบประมาณรายจ่ายด้านการก่อสร้างเพิ่มขึ้นจากปีงบประมาณ 2557 จำนวน 10,017,068.28 บาท (สิบล้านหนึ่งหมื่นเจ็ดพันหกสิบบาทยี่สิบบแปดสตางค์) โดยมีรายละเอียดการดำเนินงาน ดังนี้

3.3.1 อาคารศูนย์การศึกษาและวิจัยทางการแพทย์

งบประมาณผูกพันตั้งแต่ปีงบประมาณ 2554 – 2558 วงเงินในสัญญาจ้าง จำนวน 246,750,000 บาท ได้รับสนับสนุนงบประมาณปี 2554 จำนวน 31,725,000 บาท / ปี 2555 จำนวน 15,651,000 บาท / ปี 2556 จำนวน 22,818,800 บาท / ปี 2557 จำนวน 102,492,000 บาท เงินนอกงบประมาณ จำนวน 15,948,000 บาท / ปี 2558 จำนวน 49,388,200 บาท เงินนอกงบประมาณ จำนวน 8,727,000 บาท ขณะนี้ได้ก่อสร้างแล้วเสร็จเป็นที่เรียบร้อย เมื่อวันที่ 7 สิงหาคม 2558

3.3.2 ค่าควบคุมงานก่อสร้างอาคารศูนย์การศึกษาและวิจัยทางการแพทย์

งบประมาณผูกพันตั้งแต่ปีงบประมาณ 2556 – 2558 วันเริ่มต้นสัญญา วันที่ 5 มกราคม 2556 วันสิ้นสุดสัญญา วันที่ 23 กุมภาพันธ์ 2558 ระยะเวลาในการจ้าง 780 วัน งบประมาณในการจ้าง จำนวน 3,500,000 บาท ในปีงบประมาณ 2556 รวมยอดเบิกจ่ายทั้งสิ้น 1,211,535 บาท / ปีงบประมาณ 2557 รวมยอดเบิกจ่ายทั้งสิ้น 1,480,765 บาท / ปีงบประมาณ 2558 ยอดเบิกจ่าย 807,700 บาท และจ่ายค่าควบคุมงานเพิ่มเติมเนื่องจากเหตุขยายสัญญาโดยมหาวิทยาลัยแพทยศาสตร์และการสาธารณสุข จำนวน 183,974.38 บาท รวมยอดเบิกจ่ายทั้งสิ้น 991,674.38 บาท ขณะนี้ได้ควบคุมงานก่อสร้างแล้วเสร็จเป็นที่เรียบร้อย เมื่อวันที่ 7 สิงหาคม 2558

3.3.3 อาคารหอพักแพทย์และพยาบาล

งบประมาณผูกพันปีงบประมาณ 2557 – 2558 วันเริ่มต้นสัญญาวันที่ 4 มีนาคม 2557 วันสิ้นสุดสัญญาจ้างวันที่ 26 มิถุนายน 2558 วงเงินในสัญญาจ้าง จำนวน 79,950,000 บาท งบประมาณปี 2557 เบิกจ่ายทั้งสิ้น 9,098,310 บาท / งบประมาณปี 2558 เบิกจ่ายทั้งสิ้น 56,860,390 บาท เงินนอกงบประมาณ จำนวน 13,991,300 บาท ขณะนี้ได้ก่อสร้างแล้วเสร็จเป็นที่เรียบร้อย เมื่อวันที่ 26 มิถุนายน 2558

3.3.4 ค่าควบคุมงานก่อสร้างอาคารหอพักแพทย์และพยาบาล

งบประมาณผูกพันตั้งแต่ปีงบประมาณ 2557 – 2558 วันเริ่มต้นสัญญา 4 มีนาคม 2557 วันสิ้นสุดสัญญาจ้างวันที่ 26 มิถุนายน 2558 ระยะเวลาในการจ้าง 480 วัน งบประมาณในการจ้าง จำนวน 1,360,000.-บาท ในปีงบประมาณ 2557 เบิกจ่ายทั้งสิ้น 510,000 บาท / ปีงบประมาณ 2558 เบิกจ่ายทั้งสิ้น 850,000 บาท ขณะนี้ได้ควบคุมงานก่อสร้างแล้วเสร็จเป็นที่เรียบร้อย เมื่อวันที่ 26 มิถุนายน 2558

3.3.5 จ้างเหมาจัดทำรายงานผลการปฏิบัติตามมาตรการป้องกันและแก้ไขผลกระทบสิ่งแวดล้อม

งบประมาณ ปี 2556 – 2558 วันเริ่มต้นสัญญา วันที่ 7 กุมภาพันธ์ 2556 วันสิ้นสุดสัญญา วันที่ 28 มีนาคม 2558 ระยะเวลาในการจ้าง 780 วัน งบประมาณในการจ้าง 1,850,000.- บาท ในปีงบประมาณ 2556 ยอดเบิกจ่ายทั้งสิ้น 639,700 บาท /ปีงบประมาณ 2557 ยอดเบิกจ่ายทั้งสิ้น 719,600 บาท / ปีงบประมาณ 2558 ยอดเบิกจ่าย 490,700 บาท ขยายระยะเวลาเนื่องจากการก่อสร้างล่าช้าและมีค่าจ้างเพิ่มเติม จำนวน 119,593.90 บาท สิ้นสุดสัญญาวันที่ 31 กรกฎาคม 2558 ซึ่งขณะนี้ได้จัดส่งรายงานไปยังสำนักงานนโยบายและแผนทรัพยากรธรรมชาติและสิ่งแวดล้อม เรียบร้อยแล้วตามกำหนดระยะเวลาในสัญญาจ้าง

3.3.6 อาคารจ่ายกลาง

งบประมาณผูกพันปีงบประมาณ 2558 – 2559 วันเริ่มต้นสัญญาวันที่ 24 เมษายน 2558 วันสิ้นสุดสัญญาจ้างวันที่ 15 สิงหาคม 2559 วงเงินในสัญญาจ้าง จำนวน 50,100,000 บาท งบประมาณปี 2558 เบิกจ่ายทั้งสิ้น 8,316,600 บาท คงเหลือ 450,900 บาท /งบประมาณปี 2559 ได้รับจัดสรรทั้งสิ้น 35,070,000 บาท เงินนอกงบประมาณ จำนวน 6,262,500 บาท ขณะนี้อยู่ระหว่างการก่อสร้าง

3.3.7 ค่าควบคุมงานอาคารจ่ายกลาง

งบประมาณผูกพันปีงบประมาณ 2558 – 2559 วันเริ่มต้นสัญญาวันที่ 24 เมษายน 2558 วันสิ้นสุดสัญญาจ้างวันที่ 15 สิงหาคม 2559 วงเงินในสัญญาจ้าง จำนวน 856,000 บาท งบประมาณปี 2558 เบิกจ่ายทั้งสิ้น 214,000 บาท /งบประมาณปี 2559 ได้รับจัดสรรทั้งสิ้น 642,000 บาท ขณะนี้อยู่ระหว่างควบคุมงานก่อสร้าง

ด้านบุคลากร

1. จำแนกตามประเภทของบุคลากร

1.1 บุคลากรสายวิชาการ

ในปี 2558 วิทยาลัยแพทยศาสตร์และการสาธารณสุข มหาวิทยาลัยอุบลราชธานี มีบุคลากรสายวิชาการ จำนวนทั้งสิ้น 69 คน จำแนกเป็นข้าราชการจำนวน 0 คน พนักงานมหาวิทยาลัย 66 คน และ ลูกจ้างชั่วคราวจำนวน 3 คน

ตารางที่ 62 จำนวนบุคลากรสายวิชาการ จำแนกตามประเภทของพนักงาน ในปี 2557-2558

ภาควิชา/สาขา/หน่วยงาน	ปี 2557				ปี 2558				เพิ่มขึ้น/ ลดลง
	ข้าราชการ	พนักงาน มหาวิทยาลัย	ลูกจ้าง ชั่วคราว	รวม	ข้าราชการ	พนักงาน มหาวิทยาลัย	ลูกจ้าง ชั่วคราว	รวม	
กลุ่มวิชาแพทยศาสตร์	-	38	3	41	-	46	3	49	8
กลุ่มวิชาสาธารณสุขศาสตร์	-	18	-	18	-	20	-	20	2
รวม	-	56	3	59	-	66	3	69	10

1.2 บุคลากรสายสนับสนุนวิชาการ

ในปี 2558 วิทยาลัยแพทยศาสตร์และการสาธารณสุข มหาวิทยาลัยอุบลราชธานี มีบุคลากรสายสนับสนุนวิชาการ จำนวนทั้งสิ้น 77 คน จำแนกเป็นข้าราชการจำนวน 1 คน พนักงานมหาวิทยาลัย 65 คน และ ลูกจ้างชั่วคราว จำนวน 10 คน และลูกจ้างประจำ จำนวน 1 คน

ตารางที่ 63 จำนวนบุคลากรสายสนับสนุนวิชาการ จำแนกตามประเภทของพนักงาน ในปี 2557-2558

ภาควิชา/สาขา/ หน่วยงาน	ปี 2557				ปี 2558				เพิ่มขึ้น /ลดลง
	ข้าราชการ	พนักงาน มหาวิทยาลัย	ลูกจ้าง ชั่วคราว/ ลูกจ้างประจำ	รวม	ข้าราชการ	พนักงาน มหาวิทยาลัย	ลูกจ้าง ชั่วคราว/ ลูกจ้างประจำ	รวม	
สำนักงานคณบดี	-	42	4	46	-	40	4	44	2
ศูนย์พัฒนาเด็กเล็ก	1	4	6	11	1	4	6	11	-
ศูนย์การศึกษาและ วิจัยทางการแพทย์	-	14	1	15	-	21	1	22	7
รวม	1	60	11	72	1	65	11	77	5

2. จำแนกตามระดับการศึกษา

2.1 บุคลากรสายวิชาการ

ในปี 2558 วิทยาลัยแพทยศาสตร์และการสาธารณสุข มหาวิทยาลัยอุบลราชธานี มีบุคลากรสายวิชาการ จำนวนทั้งสิ้น 69 คน จำแนกตามระดับการศึกษาเป็นระดับปริญญาตรีจำนวน 1 คน ปริญญาโท 39 คน และปริญญาเอก จำนวน 29 คน

ตารางที่ 64 จำนวนบุคลากรสายวิชาการ จำแนกตามระดับการศึกษา

ภาควิชา/สาขา/หน่วยงาน/	ปริญญาตรี (คน)	ปริญญาโท (คน)	ปริญญาเอก (คน)	รวม (คน)
กลุ่มวิชาแพทยศาสตร์	1	21	27	49
กลุ่มวิชาสาธารณสุขศาสตร์	-	18	2	20
รวม	1	39	29	69

2.2 บุคลากรสายสนับสนุนวิชาการ

ในปี 2558 วิทยาลัยแพทยศาสตร์และการสาธารณสุข มหาวิทยาลัยอุบลราชธานี มีบุคลากรสายสนับสนุนวิชาการ จำนวนทั้งสิ้น 77 คน จำแนกตามระดับการศึกษาเป็นระดับปริญญาตรีจำนวน 58 คน ปริญญาโท 6 คน และ ปริญญาเอกจำนวน 0 คน และต่ำกว่าปริญญาตรี จำนวน 13 คน

ตารางที่ 65 จำนวนบุคลากรสายสนับสนุนวิชาการ จำแนกตามระดับการศึกษา

หน่วยงาน/ภาควิชา/สาขา	ต่ำกว่าปริญญาตรี (คน)	ปริญญาตรี (คน)	ปริญญาโท (คน)	ปริญญาเอก (คน)	รวม (คน)
สำนักงานคณบดี	7	33	5	-	45
ศูนย์พัฒนาเด็กเล็ก	5	6	1	-	12
ศูนย์การศึกษาและวิจัยทางการแพทย์	1	19	-	-	20
รวม	13	58	6	-	77

3. จำแนกตามตำแหน่งวิชาการ

ในปี 2558 วิทยาลัยแพทยศาสตร์และการสาธารณสุข มหาวิทยาลัยอุบลราชธานี มีบุคลากรสายวิชาการ จำนวนทั้งสิ้น 69 คน จำแนกตามตำแหน่งทางวิชาการ ตำแหน่งอาจารย์ จำนวน 58 คน ผู้ช่วยศาสตราจารย์ จำนวน 8 คน และรองศาสตราจารย์ จำนวน 1 คน

ตารางที่ 66 เปรียบเทียบจำนวนบุคลากรสายวิชาการ จำแนกตามตำแหน่งทางวิชาการ ในปี 2557-2558

ภาควิชา/สาขา/ หน่วยงาน	ปี 2557					ปี 2558					เพิ่มขึ้น/ ลดลง
	อาจารย์	ผศ.	รศ.	ศ.	รวม	อาจารย์	ผศ.	รศ.	ศ.	รวม	
กลุ่มวิชา แพทยศาสตร์	41	5	1	-	6	49	8	1	-	9	3
กลุ่มวิชาสาธารณสุข ศาสตร์	18	2	-	-	2	20	2	-	-	2	-
รวม	59	7	1	-	8	69	10	1	-	11	3
ร้อยละ											

4.บุคลากรลาศึกษาต่อ

ในปี 2558 วิทยาลัยแพทยศาสตร์และการสาธารณสุข มหาวิทยาลัยอุบลราชธานี มีบุคลากรลาศึกษาต่อทั้งในและต่างประเทศ จำนวนทั้งสิ้น 15 คน จำแนกตามประเภทบุคลากรสายวิชาการและสายสนับสนุนวิชาการ ดังนี้

ตารางที่ 67 รายละเอียดการลาศึกษาต่อในประเทศและต่างประเทศของบุคลากรสายวิชาการ

ลำดับ	ชื่อ-สกุล	ระดับปริญญา	สาขา	สถานศึกษา	ทุนสนับสนุน
1	อ.ปิยนันท์ มีเวที	ปริญญาเอก	สาขา กายวิภาคศาสตร์	มหาวิทยาลัยเชียงใหม่	ทุนอุดหนุนวิทยาลัยแพทยศาสตร์และการสาธารณสุข
2	อ.นันทยา กระสวยทอง	ปริญญาเอก	สาขา วิทยาศาสตร์การออกกำลังกายและการกีฬา	มหาวิทยาลัยขอนแก่น	ทุนอุดหนุนวิทยาลัยแพทยศาสตร์และการสาธารณสุข
3	อ.ชาญวิทย์ มณีนิล	ปริญญาเอก	สาขา กายวิภาคศาสตร์	มหาวิทยาลัยขอนแก่น	ทุนส่วนตัว
4	นพ.สุริยง แผลงงาม	ปริญญาเอก	สาขา ภาพวินิจฉัยขั้นสูง	คณะแพทยศาสตร์ ศิริราชพยาบาล	ทุนวิทยาลัยแพทยศาสตร์และการสาธารณสุข
5	พญ.ปิยะรัตน์ ธัญนิพัทธ์	ปริญญาเอก	สาขา ตจวิทยา	คณะแพทยศาสตร์ ศิริราชพยาบาล	ทุนส่วนตัว
6	นพ.ณัฐพล สีดาพันธุ์	ปริญญาเอก	สาขา อายุรศาสตร์	คณะแพทยศาสตร์ รพ.รามธิบดี	ทุนวิทยาลัยแพทยศาสตร์และการสาธารณสุข
7	พญ.กฤติกา ทองอินทร์	ปริญญาเอก	สาขา รังสีวิทยา	จุฬาลงกรณ์มหาวิทยาลัย	ทุนวิทยาลัยแพทยศาสตร์และการสาธารณสุข
8	อ.สุธารมล ครองยุติ	ปริญญาเอก	สาขา กายวิภาคศาสตร์	มหาวิทยาลัยขอนแก่น	ทุนวิทยาลัยแพทยศาสตร์และการสาธารณสุข
9	อ.สง่า ทับทิมหิน	ปริญญาเอก	สาขา สาธารณสุขศาสตร์	มหาวิทยาลัยขอนแก่น	ทุนอุดหนุนวิทยาลัยแพทยศาสตร์และการสาธารณสุข
10	อ.ปวีณา ลิ้มปทีปการ	ปริญญาเอก	สาขา วิชาเทคโนโลยีสิ่งแวดล้อม	มหาวิทยาลัยธรรมศาสตร์	ทุนผู้ช่วยวิจัยโครงการปริญญาเอกกาญจนาภิเษก (คปก.) รุ่นที่ 12
11	อ.ฐิติรัช งานฉมิง	ปริญญาเอก	สาขา สาธารณสุขศาสตร์	จุฬาลงกรณ์มหาวิทยาลัย	ทุนอุดหนุนวิทยาลัยแพทยศาสตร์และการสาธารณสุข
12	อ.เมธีรัตน์ มั่นวงศ์	ปริญญาเอก	สาขา วิชาการวิจัยและการจัดการด้านสุขภาพ	จุฬาลงกรณ์มหาวิทยาลัย	ทุนอุดหนุนวิทยาลัยแพทยศาสตร์และการสาธารณสุข

ลำดับ	ชื่อ- สกุล	ระดับ ปริญญา	สาขา	สถานศึกษา	ทุนสนับสนุน
13	อ.ลักษณีย์ บุญขาว	ปริญญาเอก	สาขา วิชาอาชีวอนามัย และความปลอดภัย	มหาวิทยาลัยมหิดล	ทุนกองทุนพัฒนา บุคลากร
14	อ.ปิ่นทิศา สุขุมาลัย	ปริญญาเอก	สาขา สาธารณสุขศาสตร์	มหาวิทยาลัยขอนแก่น	ทุนวิทยาลัย แพทยศาสตร์และการ สาธารณสุข
15	อ.นิยม จันทน์นวล	ปริญญาเอก	สาขา สาธารณสุขศาสตร์	มหาวิทยาลัยขอนแก่น	ทุนวิทยาลัย แพทยศาสตร์และการ สาธารณสุข

ภาคผนวก

คณะกรรมการจัดทำรายงานประจำปี 2558 วิทยาลัยแพทยศาสตร์และการสาธารณสุข

คณะกรรมการอำนวยการจัดทำรายงานประจำปี 2558

1. คณบดีวิทยาลัยแพทยศาสตร์และการสาธารณสุข	ประธาน
2. ผู้อำนวยการศูนย์แพทยศาสตรศึกษาชั้นคลินิก โรงพยาบาลสรรพสิทธิประสงค์	ที่ปรึกษา
3. ผู้อำนวยการศูนย์แพทยศาสตรศึกษาชั้นคลินิก โรงพยาบาลศรีสะเกษ	ที่ปรึกษา
4. รองคณบดีฝ่ายบริการการศึกษา	กรรมการ
5. รองคณบดีฝ่ายวิจัย บริการวิชาการ และทำนุฯ	กรรมการ
6. รองคณบดีฝ่ายบริหาร	กรรมการ
7. รองคณบดีฝ่ายคลังและพัสดุ	กรรมการ
8. ผู้ช่วยคณบดีฝ่ายพัฒนาคุณภาพนักศึกษา	กรรมการ
9. ผู้ช่วยคณบดีฝ่ายประกันคุณภาพการศึกษาฯ	กรรมการ
10. ผู้ช่วยคณบดีฝ่ายคอมพิวเตอร์และเครือข่าย	กรรมการ
11. ผู้ช่วยคณบดีศูนย์การศึกษาและวิจัยทางการแพทย์	กรรมการ
12. หัวหน้ากลุ่มวิชาแพทยศาสตร์	กรรมการ
13. หัวหน้ากลุ่มวิชาสาธารณสุขศาสตร์	กรรมการ
14. รองคณบดีฝ่ายแผนและงบประมาณ	กรรมการและเลขานุการ
15. ดร.ลติพร อุดมสุข	กรรมการและผู้ช่วยเลขานุการ

คณะกรรมการจัดทำรายงานประจำปี 2558

1. นพ.วัฒนา พรรณพานิช	ประธานคณะกรรมการ
2. ดร.ลติพร อุดมสุข	รองประธานคณะกรรมการ
3. ผศ.มินตรา สาระรักษ์	กรรมการ
4. ผศ.ดร.รัตนา เล็กสมบุญ	กรรมการ
5. พญ.ศุทธิณี ธีราช	กรรมการ
6. ผศ.ดร.ภาวนา พนมเขต	กรรมการ
7. ดร.สุวภรณ์ แตนดี	กรรมการ
8. พญ.นวินดา เจียมบุญศรี	กรรมการ
9. ผศ.ดร.ธารินี ไชยวงศ์	กรรมการ
10. ผศ.ดร.สุรศักดิ์ แว่นรัมย์	กรรมการ
11. ผศ.จาร์วรรณ วงบุตดี	กรรมการ
12. อ.พลากร สืบสำราญ	กรรมการ
13. อ.ทักษิณ พิมพ์ศักดิ์	กรรมการ
14. อ.พัจนภา วงษาพรหม	กรรมการ
15. ดร.เขาวลิต ยั่วจิต	กรรมการ



16. นางรัชฎา ราตรี	กรรมการ
17. น.ส.จิราภรณ์ ศรีสุวรรณ	กรรมการ
18. น.ส.ณัฐญา มีชัย	กรรมการ
19. น.ส.รัตติกาล วังคะฮาด	กรรมการ
20. น.ส.ลินดา คำมุงคุณ	กรรมการ
21. น.ส.สุพัตรา โฉมงาม	กรรมการ
22. น.ส.อนุสรุา สารักษ์	กรรมการ
23. น.ส.มาลัย ศิลารัมย์	กรรมการ
24. น.ส.ธีรานันท์ บุราไกร	กรรมการ
25. นายเวนิจ หงษา	กรรมการ
26. น.ส.ธัญญฉัตร ศรีธัญรัตน์	กรรมการ
27. นายวัชรพงษ์ แสงนิล	กรรมการ
28. น.ส.จารุภรณ์ มุ่งหมาย	กรรมการ
29. น.ส.กนกภรณ์ สิงห์คำ	กรรมการ
30. น.ส.สุภาพร ช่างคำ	กรรมการ
31. น.ส.ลภัส ยิ่งยีน	กรรมการ
32. น.ส.จริยาพร ธรรมราช	กรรมการ
33. น.ส.เบญชญา คุณละที	กรรมการ
34. นายอัครเดช อธิปราชญ์	กรรมการ
35. นางนันทิญา ทีปวัฒน์	กรรมการและเลขานุการ
36. น.ส.เบญจพร โคตรแก้ว	กรรมการและผู้ช่วยเลขานุการ

รวบรวมข้อมูล/วิเคราะห์/เรียบเรียง

1. อาจารย์ ดร.ลติพร	อุดมสุข
2. นางนันทิญา	ทีปวัฒน์
3. นางสาวเบญจพร	โคตรแก้ว

ออกแบบปก รูปเล่ม

นายอัครเดช	อธิปราชญ์
------------	-----------



