



"True success is not in the learning, but in its application to the benefit of mankind."
M. Songkla



รายงานประจำปี ๒๕๖๑

วิทยาลัยแพทยศาสตร์และการสาธารณสุข
มหาวิทยาลัยอุบลราชธานี

Annual Report 2018



สาส์นจากคณบดีประจำปี 2561

แผนงานและกิจกรรม วิทยาลัยแพทยศาสตร์และการสาธารณสุข มหาวิทยาลัยอุบลราชธานี ประจำปี พ.ศ.2561 เป็นภารกิจสำคัญในการสานต่องานปฏิรูประบบการศึกษาของบุคลากรทางการแพทย์และการสาธารณสุขจากปีที่ผ่านมา โดยมีภาระการดำเนินงาน 2 ช่วงตอนกล่าวคือ

1. การขอรับการตรวจประเมินความพร้อมของวิทยาลัยแพทยศาสตร์และการสาธารณสุข ตามเกณฑ์ WFME เพื่อเพิ่มจำนวนรับนักศึกษาแพทย์ตามหลักสูตรเก่าในปี พ.ศ. 2561

เนื่องจากวิทยาลัยแพทยศาสตร์และการสาธารณสุข มหาวิทยาลัยอุบลราชธานี ได้รับอนุมัติจากโครงการผลิตแพทย์เพิ่มแห่งประเทศไทย ในความรับผิดชอบกระทรวงสาธารณสุข ประจำปีการศึกษา 2561 ให้นักศึกษาจำนวนทั้งสิ้น 68 คน (จำนวนเดิม 36 คน) ดังนั้นเพื่อให้เป็นไปตามกำหนดมาตรฐานทางวิชาชีพ ซึ่งเป็นสมรรถนะหลักของวิชาชีพแพทย์ตามมาตรฐานระดับประเทศและสากล ทางวิทยาลัยฯ จึงประสานงานกับสถาบันรับรองมาตรฐานการศึกษาแพทยศาสตร์ แพทยสภา เพื่อการตรวจประเมินความพร้อมของวิทยาลัย ในการรับนักศึกษาแพทย์เพิ่มขึ้นประจำปีการศึกษา พ.ศ.2561 ผลการตรวจประเมิน วิทยาลัยผ่านการรับรองมาตรฐานการศึกษาแพทยศาสตร์ ตามมาตรฐานสากล WFME Global Standards , Basic Medical Education โดยมติสถาบันรับรองมาตรฐานการศึกษาแพทย์ (สมพ) เมื่อวันที่ 28 พฤษภาคม 2561 ผลลัพธ์ ทำให้วิทยาลัย สามารถรับนักศึกษาแพทย์เข้าเรียนได้ต้นในปี พ.ศ. 2561 จำนวน 68 คน ตามเป้าหมาย และระยะเวลาของการรับรองมาตรฐานการศึกษาแพทยศาสตร์ตามหลักสูตร จะมีวาระตั้งแต่วันที่ 28 พฤศจิกายน 2561 ถึงวันที่ 27 พฤศจิกายน 2566

2. การปรับปรุงหลักสูตรแพทยศาสตรบัณฑิต หลักสูตรปรับปรุง พ.ศ. 2562

เนื่องจากวิทยาลัยแพทยศาสตร์และการสาธารณสุขต้องปรับปรุงในหลักสูตรใหม่ตามรอบระยะเวลาของหลักสูตรตามกรอบมาตรฐานคุณวุฒิระดับอุดมศึกษาแห่งชาติ พ.ศ.2552 เกณฑ์มาตรฐานหลักสูตรระดับปริญญาตรี พ.ศ.2558 และเกณฑ์มาตรฐานการศึกษาแพทย์ (WFME) โดยที่การดำเนินงานพัฒนาหลักสูตรใหม่เป็นไปตามแผนยุทธศาสตร์ชาติของการพัฒนาการศึกษาสำหรับบุคลากรด้านสุขภาพในศตวรรษที่ 21 และเป็นไปตามมติการประชุมสมัชชาสุขภาพแห่งชาติครั้งที่ 5 (เมื่อ 20 ธันวาคม 2555) ซึ่งมีนายกรัฐมนตรีเป็นประธาน เรื่องการปฏิรูปการศึกษาสำหรับบุคคลากรด้านสุขภาพให้สอดคล้องความจำเป็นด้านสุขภาพในบริบทสังคมไทยโดยเอาชุมชนเป็นฐานการเรียนรู้ กระบวนการทำงานโดยลำดับขั้นตอน มีดังต่อไปนี้

1) ปรับกระบวนการทัศนวิสัยคิดของบุคลากรในวิทยาลัยฯ ศูนย์แพทย์ 2 แห่ง (ศูนย์แพทยศาสตรศึกษา โรงพยาบาลสรรพสิทธิประสงค์ และศูนย์แพทยศาสตรศึกษา โรงพยาบาลศรีสะเกษ) ให้มีทัศนคติความเข้าใจตรงกันในการปฏิรูปหลักสูตร การเรียน การสอน ให้ครอบคลุมระบบสุขภาพแบบองค์รวม สถานการณ์ระบบสุขภาพของประเทศไทยที่เปลี่ยนแปลงในศตวรรษที่ 21 ปัญหาการกระจายอัตรากำลังบุคลากรด้านสุขภาพ โดยเฉพาะวิชาชีพแพทย์ เพื่อให้เห็นความจำเป็นในการปรับเปลี่ยนการเรียนรู้จากวิทยาศาสตร์สุขภาพ วิชาการเฉพาะทางมาสู่ความเข้าใจในระบบสุขภาพ เกิดหลักสูตรที่เน้นการศึกษาเชิงผลลัพธ์ เน้นประสบการณ์ และสมรรถนะ (Competencies Outcomes)

2) ปรับกระบวนการเรียนรู้ สู่การเปลี่ยนแปลง (Transformative Learning) เพื่อเตรียมความพร้อมผู้เรียนสู่การทำงานในระบบสุขภาพ ดังนั้นฐานของการเรียนรู้ จึงต้องเชื่อมโยงกับระบบสุขภาพชุมชน ได้แก่ โรงพยาบาลชุมชน โรงพยาบาลสุขภาพตำบล (Health – Education System) และชุมชนท้องถิ่น การพัฒนาอาจารย์โดยจัดประชุมเชิงปฏิบัติการ Coaching, Mentoring, feedback, Reflection and Positive Psychology การเรียนรู้เป็นทีมสหวิชาชีพ (IPE) และข้ามวิชาชีพ (TPE) โดยใช้กระบวนการ group reflection





กิจกรรมทั้งหมดทำร่วมกันทั้ง นักศึกษาแพทยศาสตร์ เภสัชศาสตร์ สาธารณสุขศาสตร์ พยาบาลศาสตร์ และ คณะศิลปศาสตร์ สาขาพัฒนาชุมชน

3) ปรับการทำงานในด้านการประกันคุณภาพหลักสูตร การติดตามประเมินและปรับปรุงดำเนินการ หลักสูตร ให้มีความเชื่อมโยงกับภารกิจในด้านผลิตบัณฑิต งานวิจัย การบริการวิชาการ การทำนุบำรุงศิลปะ และวัฒนธรรม กับการบริหารจัดการ เพื่อให้บรรลุผลลัพธ์ในเชิงคุณภาพ เน้นการมีส่วนร่วมของทุกภาค ผู้มีส่วนได้เสีย เพื่อประสิทธิภาพและประสิทธิผลในหลักสูตรใหม่ที่จะประกาศใช้

ปัจจุบันหลักสูตรแพทยศาสตร์บัณฑิต หลักสูตรปรับปรุง พ.ศ. 2562 ได้ผ่านมติการเห็นชอบสภามหาวิทยาลัยอุบลราชธานี เมื่อวันที่ 24 พฤศจิกายน 2561 เรียบร้อยแล้ว กระบวนการต่อไปคือการเสนอหลักสูตรฯ ให้สถาบันรับรองมาตรฐานการศึกษาแพทยศาสตร์ (สมพ) แพทยสภาตรวจประเมินรับรองมาตรฐานการศึกษาแพทยศาสตร์ตามมาตรฐานสากล (WFME Global Standards , Basic Medical Education) เพื่อการประกาศใช้รับนักศึกษาในปีการศึกษา 2562 สร้างบุคลากรทางการแพทย์ที่เป็น “บัณฑิต หัวใจความเป็นมนุษย์ มีกระบวนการการเรียนรู้ที่นำไปสู่การเปลี่ยนแปลงตนเองในด้านทักษะประสบการณ์ สมรรถนะ การทำงานในระบบสุขภาพชุมชนเพื่อสังคมสุขภาพที่เป็นธรรมและสันติสุข”

(นายแพทย์นรินทร์ พิทักษ์วัชร)

คณบดีวิทยาลัยแพทยศาสตร์และการสาธารณสุข





สารบัญ

	หน้า
สารสันจากคณบดี	ก
สารบัญ	ข
สารบัญตาราง	ค
สารบัญแผนภูมิ	ช
สารบัญภาพ	ซ
บทสรุปผู้บริหาร	ฐ
ส่วนที่ 1 โครงร่างองค์กร	
ลักษณะองค์กร	1
สภาพแวดล้อมองค์กร	1
พันธกิจ วิสัยทัศน์ ค่านิยม และสมรรถนะองค์กร	3
คณะกรรมการประจำ	9
คณะกรรมการบริหาร	10
สภาวะการณ์องค์กร	13
ส่วนที่ 2 ผลการดำเนินงานในภาพรวมและกลยุทธ์	
สรุปผลการดำเนินงานในภาพรวมของวิทยาลัยแพทยศาสตร์และการสาธารณสุข	15
ผลการดำเนินงานตามแผนกลยุทธ์ที่ 1	26
ผลการดำเนินงานตามแผนกลยุทธ์ที่ 2	62
ผลการดำเนินงานตามแผนกลยุทธ์ที่ 3	80
ผลการดำเนินงานตามแผนกลยุทธ์ที่ 4	104
ผลการดำเนินงานตามแผนกลยุทธ์ที่ 5	107
ผลการดำเนินงานตามแผนกลยุทธ์ที่ 6	133
ผลการดำเนินงานตามแผนกลยุทธ์ที่ 7	138
ส่วนที่ 3 ข้อมูลสารสนเทศ	
ด้านผลิตบัณฑิต	139
ด้านงบประมาณ	143
ด้านบุคลากร	148
ภาคผนวก	153





สารบัญตาราง

ตารางที่		หน้า
1	หลักสูตรและบริการของวิทยาลัยแพทยศาสตร์และการสาธารณสุข	2
2	สมรรถนะหลักขององค์กร	4
3	จำนวนบุคลากรจำแนกตามสายงาน	4
4	จำนวนบุคลากรจำแนกตามประเภทกลุ่มวิชา	5
5	จำนวนบุคลากรจำแนกตามประเภทคุณวุฒิ	6
6	จำนวนบุคลากรจำแนกตามตำแหน่งทางวิชาการ	6
7	จำนวนบุคลากรจำแนกตามประเภทบุคลากร	6
8	จำนวนบุคลากรสายสนับสนุนจำแนกตามประเภทวุฒิการศึกษา	7
9	จำนวนบุคลากรจำแนกตามตำแหน่งที่สูงขึ้น	7
10	ทรัพย์สิน	7
11	ส่วนตลาด ผู้เรียน ลูกค้าอื่น ๆ ผู้มีส่วนได้ส่วนเสีย และความต้องการและความคาดหวังที่สำคัญ	11
12	ผู้ส่งมอบ พันธมิตร และคู่ความร่วมมือที่สำคัญ	12
13	การเปลี่ยนแปลงความสามารถในการแข่งขัน	13
14	บริบทเชิงกลยุทธ์	14
15	เปรียบเทียบจำนวนนักศึกษาใหม่ที่รับเข้าในปีการศึกษา 2560-2561	15
16	ภาวะการมีงานทำของบัณฑิตที่สำเร็จการศึกษา ปีการศึกษา 2560	16
17	จำนวนงานวิจัยและงบประมาณจากแหล่งทุนต่างๆ ปีงบประมาณ 2561	17
18	งบประมาณที่สนับสนุนด้านการบริการวิชาการ ปีงบประมาณ 2561	19
19	งบประมาณสนับสนุนด้านการทำนุบำรุงศิลปวัฒนธรรม ปีงบประมาณ 2561	24
20	วิธีการรับเข้าศึกษาระดับปริญญาตรี ปีการศึกษา 2561	26
21	วิธีการรับเข้าศึกษาในระดับปริญญาโท ปีการศึกษา 2561	25
22	จำนวนนักศึกษาในแต่ละหลักสูตร เปรียบเทียบปีการศึกษา 2560 – 2561	28
23	จำนวนผู้สำเร็จการศึกษา ปีการศึกษา 2559 - 2560	29
24	ระดับการศึกษาพัฒนาหลักสูตร ปีการศึกษา 2560 - 2561	30
25	จำแนกหลักสูตรตามระดับการศึกษา ปีการศึกษา 2561	30
26	จำนวนนักศึกษาแพทย์และบัณฑิตแพทย์ ปีการศึกษา 2547-2561	31
27	โครงการพัฒนากระบวนการเรียนรู้ของนักศึกษาในศตวรรษที่ 21 ปีการศึกษา 2561	37
28	โครงการพัฒนาทักษะการเรียนรู้แห่งศตวรรษที่ 21 ปีการศึกษา 2561	39
29	กิจกรรมเสริมหลักสูตรและกิจกรรมนอกหลักสูตร ปีการศึกษา 2561	40
30	ประเภทสิ่งสนับสนุนการเรียนรู้ ประจำปีงบประมาณ 2560 - 2561	47
31	สถิติการใช้บริการห้องสมุดวิทยาลัยแพทยศาสตร์และการสาธารณสุข ปีการศึกษา 2561	48
32	ห้องเรียน และห้องพักอาจารย์อาคารวิทยาลัยแพทยศาสตร์และการสาธารณสุข	49
33	ห้องเรียน และห้องพักอาจารย์ อาคารสมจิตต์ ยอดเศรณี	50





ตารางที่	หน้า	
34	กิจกรรมเสริมหลักสูตรและกิจกรรมนอกหลักสูตรที่ส่งเสริมการเรียนรู้ตามกรอบมาตรฐาน คุณวุฒิระดับอุดมศึกษาแห่งชาติ	51
35	การจัดโครงการพัฒนาบุคลากรภาพ ปีการศึกษา 2561	54
36	โครงการสิ่งสนับสนุนการจัดสวัสดิการนักศึกษา ปีการศึกษา 2560	54
37	ความร่วมมือทางวิชาการกับต่างประเทศ ปีการศึกษา 2560	55
38	ผลงานนักศึกษาที่ได้รับรางวัล ปีการศึกษา 2561	59
39	จำนวนการตักออกการคงจำนวนของนักศึกษาในแต่ละหลักสูตร ปีการศึกษา 2560 -2561	59
40	งบประมาณที่สนับสนุนด้านการวิจัยและงานสร้างสรรค์ ปีการศึกษา 2560 -2561	62
41	รางวัลนักวิจัย/โครงการดีเด่นประจำปี 2561	63
42	การสรุปผลงานการตีพิมพ์และเผยแพร่ประจำปี 2561	64
43	โครงการวิจัยของวิทยาลัยแพทยศาสตร์ที่จัดกิจกรรม ในปีงบประมาณ พ.ศ. 2561	70
44	การเผยแพร่ผลงานในประชุมวิชาการระดับชาติ ปีงบประมาณ พ.ศ. 2561	73
45	การเผยแพร่ผลงานในประชุมวิชาการระดับนานาชาติ ปีการศึกษา 2561	76
46	งานวิจัยที่ได้รับการตีพิมพ์ในวารสารวิชาการระดับชาติ ปีงบประมาณ พ.ศ. 2561	76
47	งานวิจัยที่ได้รับการตีพิมพ์ในวารสารวิชาการระดับนานาชาติ ปีการศึกษา 2561	78
48	งบประมาณที่สนับสนุนด้านการบริการวิชาการ ปีการศึกษา 2561	80
49	โครงการถ่ายทอดความรู้และเทคโนโลยีเพื่อเสริมสร้างความเข้มแข็งและการพึ่งพาตนเอง ของชุมชน ปีงบประมาณ พ.ศ. 2561	87
50	การให้บริการทางการแพทย์	91
51	ข้อมูลและสถิติของผู้มารับบริการทางการแพทย์ ปีการศึกษา 2558 -2561	95
52	จำแนกผู้มารับบริการแยกตามสิทธิ์การรักษาพยาบาล โรงพยาบาลมหาวิทยาลัย อุบลราชธานี ปีงบประมาณ 2561	96
53	สถิติจำนวนผู้มารับบริการแยกตามคลินิกให้บริการ ประจำปีงบประมาณ 2561	97
54	สถิติ 10 อันดับกลุ่มโรคของผู้มารับบริการ ณ อาคารผู้ป่วยนอก ในปีงบประมาณ 2558-2561	98
55	การสนับสนุนด้านการทำนุบำรุงศิลปวัฒนธรรม ปีการศึกษา 2561	104
56	โครงการการสนับสนุนด้านการทำนุบำรุงศิลปวัฒนธรรม ปีการศึกษา 2561	104
57	โครงการดำเนินงานบริหารงานทำนุบำรุงศิลปวัฒนธรรม วิทยาลัยแพทยศาสตร์และการ สาธารณสุข ประจำปีงบประมาณ พ.ศ. 2561	105
58	งบประมาณโครงการพัฒนาทรัพยากรมนุษย์ ปีงบประมาณ พ.ศ. 2561	111
59	การพัฒนาศักยภาพของบุคลากรสายสนับสนุนวิชาการ ปีงบประมาณ พ.ศ. 2561	111
60	การพัฒนาศักยภาพของบุคลากรสายวิชาการ ปีงบประมาณ พ.ศ. 2561	113
61	เปรียบเทียบผลการดำเนินการจัดการความรู้ (KM) ปีงบประมาณ พ.ศ. 2558 - 2561	117
62	สรุปผลการประเมินคุณภาพภายใน หลักสูตรวิทยาศาสตรมหาบัณฑิต สาขาชีวเวชศาสตร์ ปีการศึกษา 2560	122
63	สรุปผลการประเมินคุณภาพภายใน หลักสูตรวิทยาศาสตรบัณฑิต สาขานามัย สิ่งแวดล้อม ปีการศึกษา 2560	123





ตารางที่	หน้า	
64	สรุปผลการประเมินคุณภาพภายใน หลักสูตรสาธารณสุขศาสตรบัณฑิต สาขาสาธารณสุขศาสตร์ ปีการศึกษา 2560	124
65	สรุปผลการประเมินคุณภาพภายใน ระดับวิทยาลัย ปีการศึกษา 2560	125
66	ผลการดำเนินงานโครงการการพัฒนาแกนนำด้านสุขภาพและอนามัยสิ่งแวดล้อมในอีสานใต้ ประจำปีงบประมาณ พ.ศ. 2561	129
67	บุคลากรใหม่สายวิชาการ ปีงบประมาณ 2561	133
68	บุคลากรสายใหม่ สนับสนุนวิชาการ ปีงบประมาณ พ.ศ. 2561	133
69	ทุนพัฒนาอาจารย์ ปีการศึกษา 2560	134
70	ทุนพัฒนาอาจารย์แพทย์เฉพาะทาง ปีการศึกษา 2560	134
71	การส่งเสริมบุคลากรสายวิชาการให้มีความก้าวหน้า ปีงบประมาณ พ.ศ. 2561	135
72	การส่งเสริมบุคลากรสายสนับสนุนให้มีความก้าวหน้า ปีงบประมาณ พ.ศ. 2561	135
73	โครงการส่งเสริมสวัสดิการและสวัสดิภาพให้บุคลากร ปีงบประมาณ พ.ศ. 2561	135
74	การส่งเสริมและสนับสนุนการจัดการความรู้เพื่อนำไปสู่การปฏิบัติ ปีงบประมาณ 2561	136
75	การพัฒนาทักษะของผู้บริหาร ปีการศึกษา 2561	137
76	จำนวนบัณฑิตใหม่ ปีการศึกษา 2561	139
77	จำนวนนักศึกษาทั้งหมด ปีการศึกษา 2561	140
78	จำนวนผู้สำเร็จการศึกษาปีการศึกษา 2560	140
79	ภาวะการมีงานทำของบัณฑิต ปีการศึกษา 2559	141
80	เปรียบเทียบงบประมาณรายรับ จำแนกตามประเภทงบประมาณ ปีงบประมาณ พ.ศ. 2560-2561	142
81	เปรียบเทียบงบประมาณรายรับ จำแนกตามประเภทรายการ ปีงบประมาณ พ.ศ. 2560 -2561	143
82	เปรียบเทียบงบประมาณรายจ่าย จำแนกตามประเภทงบประมาณ ปีงบประมาณ พ.ศ. 2560-2561	145
83	เปรียบเทียบงบประมาณรายจ่าย จำแนกตามประเภทรายการ ปีงบประมาณ พ.ศ. 2560-2561	146
84	ประเภทบุคลากรสายวิชาการ	148
85	ประเภทบุคลากรสายสนับสนุน	148
86	ระดับการศึกษาบุคลากรสายวิชาการ ปีการศึกษา 2561	149
87	ระดับการศึกษาบุคลากรสายสนับสนุน ปีการศึกษา 2561	149
88	ตำแหน่งทางวิชาการของบุคลากรสายวิชาการ ปีการศึกษา 2560 - 2561	150
89	ตำแหน่งของบุคลากรสายสนับสนุน ปีการศึกษา 2561	150
90	เปรียบเทียบตำแหน่งบุคลากรสายสนับสนุน ปีการศึกษา 2560 - 2561	151
91	บุคลากรสายวิชาการที่ลาศึกษาต่อ ปีการศึกษา 2560	151
92	ทุนเพื่อพัฒนาอาจารย์แพทย์ ปีการศึกษา 2560	152





สารบัญแผนภูมิ

แผนภูมิที่		หน้า
1	โครงสร้างส่วนราชการของวิทยาลัยแพทยศาสตร์และการสาธารณสุข	8
2	เปรียบเทียบจำนวนนักศึกษาใหม่ที่รับเข้าในปีการศึกษา 2560-2561	16
3	วิธีการรับนักศึกษาระดับปริญญาตรี ปีการศึกษา 2561	27
4	จำนวนนักศึกษาทั้งหมดในปีการศึกษา 2560 - 2561	28
5	จำนวนผู้สำเร็จการศึกษาในปีการศึกษา 2559 - 2560	29
6	จุดให้บริการเครือข่ายไร้สายภายในอาคารวิทยาลัยแพทยศาสตร์และการสาธารณสุข	45
7	การใช้งบประมาณแต่ละหลักสูตร ประจำปีงบประมาณ 2561	46
8	แสดงการเปรียบเทียบ หนังสือ ตำรา วารสาร ฐานข้อมูลในห้องสมุดจัดให้บริการ ปีงบประมาณ 2560 - 2561	47
9	สถิติการใช้บริการห้องสมุดวิทยาลัยแพทยศาสตร์และการสาธารณสุข ปีงบประมาณ 2560 - 2561	48
10	เปรียบเทียบจำนวนโครงการงานพัฒนานักศึกษา ปีการศึกษา 2560 - 2561	52
11	ทุนการศึกษา ปีการศึกษา 2560 - 2561	53
12	จำนวนนักศึกษาที่ต้อออก ปีการศึกษา 2560 - 2561	60
13	งบประมาณแหล่งทุนวิจัย ปีงบประมาณ พ.ศ. 2560 - 2561	63
14	สถิติผู้มารับบริการ งานบริการทางการแพทย์ อาคารผู้ป่วยนอก ปีงบประมาณ 2558 - 2561	96
15	จำนวนผู้รับบริการที่ส่งต่อ ณ โรงพยาบาลในเครือข่าย	97
16	เปรียบเทียบจำนวนผู้มารับบริการคลินิกผิวหนัง ในปีงบประมาณ 2558-2561	99
17	จำนวนหัตถการ คลินิกผิวหนังระหว่าง เม.ย.61 - ก.ย.61	99
18	จำนวนนักเรียนในศูนย์เด็ก ปีงบประมาณ 2560 -2561	100
19	รายรับรายจ่ายศูนย์พัฒนาเด็ก ปีงบประมาณ 2560 -2561	101
20	ความคิดเห็นบุคลากร และนักศึกษาวิทยาลัยแพทยศาสตร์การสาธารณสุข ต่อการ ให้บริการงานคอมพิวเตอร์และเครือข่าย ประจำปีงบประมาณ 2561	119
21	ผลการประเมินคุณภาพการศึกษาภายในของหน่วยงาน เปรียบเทียบกับปีที่ผ่านมา (เกณฑ์ สกอ.)	125
22	การเปรียบเทียบเทียบผลประเมินคุณภาพการศึกษา ระดับหลักสูตร ปีการศึกษา 2558 - 2560	125
23	ปริมาณขยะในโครงการธนาคารขยะ “เปลี่ยนขยะให้เป็นทุน” ปีการศึกษา 2561	131
24	จำนวนบัณฑิตใหม่ ปี 2561	139
25	บัณฑิตที่มีงานทำในปีการศึกษา 2559	141
26	เปรียบเทียบงบประมาณรายรับ ระหว่างปีงบประมาณ 2560 - 2561	144
27	เปรียบเทียบงบประมาณรายจ่าย ระหว่างปีงบประมาณ 2560-2561	147





สารบัญรูปภาพ

ภาพที่	หน้า
1 คณะกรรมการประจำวิทยาลัยแพทยศาสตร์และการสาธารณสุข	9
2 คณะกรรมการบริหาร วิทยาลัยแพทยศาสตร์และการสาธารณสุข	10
3 การอบรมหัวข้อ “การพัฒนาโจทย์วิจัยร่วมกับสถาบันวิจัยระบบสาธารณสุข”	17
4 อบรม “วิธีวิจัย: การสร้างองค์ความรู้ เพื่อการเปลี่ยนแปลงสังคม”	17
5 บรรยายงานวิจัยชุมชน ท้องถิ่น “คุณค่า – ประโยชน์”	18
6 ประชุมวิชาการ เรื่อง “ทิศทางและการพัฒนาระบบสุขภาพไทย”	18
7 โครงการการพัฒนาศักยภาพ โรงเรียนตำรวจตระเวนชายแดนเพื่อเข้าสู่โรงเรียนต้นแบบ ความปลอดภัยด้านสุขภาพและอนามัยสิ่งแวดล้อม	19
8 โครงการพัฒนาแกนนำด้านสุขภาพและอนามัยสิ่งแวดล้อมในอีสานใต้	20
9 โครงการการพัฒนาแนวทางการจัดทำแผนเพื่อการป้องกันและระงับเหตุฉุกเฉิน ในโรงเรียน เครือข่าย มหาวิทยาลัยอุบลราชธานี	20
10 โครงการพัฒนาศักยภาพด้านความปลอดภัยและสิ่งแวดล้อมของโรงเรียนเครือข่าย มหาวิทยาลัยอุบลราชธานี	21
11 โครงการพัฒนาศักยภาพชุมชนเพื่อการพึ่งพาตนเองด้านสุขภาพ ครั้งที่ 5	21
12 โครงการค่ายหมอมอทราย พัฒนาสุขภาพประชาชนในชนบท	22
13 สัมมนาเชิงวิชาการทางด้านการแพทยศาสตร์และการสาธารณสุข ครั้งที่ 7	22
14 โครงการเปิดโลกการเรียนรู้ สู่ร่างอาจารย์ใหญ่ ครั้งที่ 9	23
15 โครงการพัฒนาศักยภาพเกษตรกรในการลดการใช้สารเคมีในการเกษตรแบบมีส่วนร่วม	23
16 กิจกรรมการเรียนรู้คุณค่าศิลปวัฒนธรรม ฮีตสิบสอง คองสิบสี่ บุญข้าวประดับดิน	25
17 กิจกรรมทำบุญอุทิศส่วนกุศลแด่อาจารย์ใหญ่ ประจำปีการศึกษา 2561	25
18 โครงการกิจกรรมปฐมนิเทศนักศึกษา	31
19 โครงการกิจกรรมไหว้ครู	32
20 โครงการกิจกรรมถวายเทียนพรรษา	32
21 กิจกรรมเทิดพระเกียรติวันมหิดล	32
22 กิจกรรมปัจฉิมนิเทศ และพิธีมอบสัมฤทธิ์บัตร	33
23 กิจกรรมเสริมประสบการณ์ ออกค่ายอาสา	33
24 กิจกรรมจัดอบรม ACLS	33
25 กิจกรรมเตรียมความพร้อม Extern	33
26 กิจกรรมกีฬาเชื่อมสัมพันธ์	34
27 กิจกรรมของสมาพันธ์นิสิตนักศึกษาแพทยนานาชาติ (IFMSA) ตลอดปีการศึกษา ณ กรุงเทพฯ	38
28 โครงการเข้าร่วมและจัดประชุมสมาพันธ์นิสิตนักศึกษาสาธารณสุขแห่งประเทศไทย ตลอดปีการศึกษา ณ กรุงเทพฯ / ม.อุบล	38
29 การนำเสนอผลงานวิชาการบัวบานเกมส์ 27 มกราคม 2561 ณ ม.อุบล	38
30 โครงการกีฬาสาธารณสุขสัมพันธ์ (บัวบานเกมส์) 27 มกราคม 2561 ม.อุบล เป็นเจ้าภาพ	39





ภาพที่	หน้า	
31	พิธีไหว้ครู 23 สิงหาคม 2561 ณ วิทยาลัยแพทยศาสตร์และการสาธารณสุข	39
32	กิจกรรมปฐมนิเทศนักศึกษาใหม่ วันที่ 25 กรกฎาคม 2561 ณ วิทยาลัยแพทยศาสตร์และการสาธารณสุข	39
33	โครงการพัฒนาทักษะการเรียนรู้แห่งศตวรรษที่ 21 (แพทย์) ตลอดปีการศึกษา ณ วิทยาลัยแพทยศาสตร์และการสาธารณสุข	39
34	พัฒนาทักษะการเรียนรู้แห่งศตวรรษที่ 21 (สาธารณสุข) ตลอดปีการศึกษา ณ วิทยาลัยแพทยศาสตร์และการสาธารณสุข	40
35	กิจกรรมวันสิ่งแวดล้อมโลกเพื่อสุขภาพ ณ สถานที่ บริเวณลานกิจกรรมหน้าห้อง CMP 103 วิทยาลัยแพทยศาสตร์และการสาธารณสุข วันที่ 6 กันยายน 2561	43
36	ประชุมเชิงปฏิบัติการ Coaching, Mentoring, Feedback, Reflection and Positive Psychology ครั้งที่2 Theme: Experience sharing, success stories, new tools eg. SOAP technique ณ ห้อง CMP 122 วิทยาลัยแพทยศาสตร์และการสาธารณสุข วันที่ 25-26 มิถุนายน 2561	44
37	กิจกรรมปฐมนิเทศนักศึกษาแพทย์ก่อนขึ้นชั้นคลินิก ปีการศึกษา 2560 ณ ห้อง CMP 101 วิทยาลัยแพทยศาสตร์และการสาธารณสุข วันที่ 16 มีนาคม 2561	44
38	กิจกรรม แลกเปลี่ยนเรียนรู้เรื่อง “เทคนิคการสอนในศตวรรษที่ 21” ณ ห้อง Smart Class Room วิทยาลัยแพทยศาสตร์และการสาธารณสุข วันที่ 20 มิถุนายน 2561	44
39	เครื่องมือและอุปกรณ์ประจำห้องปฏิบัติการ	46
40	บรรยากาศภายในห้องสมุดวิทยาลัยแพทยศาสตร์และการสาธารณสุข มหาวิทยาลัย อุบลราชธานี	49
41	นักศึกษาในขณะที่ไปแลกเปลี่ยนภาษาและทำวิจัยที่ประเทศญี่ปุ่น ณ Department of Medical Technology and Sciences, International University of Health and Welfare, Onkawa, Fukuoka, Japan	55
42	กิจกรรมพี่บัณฑิตพบน้อง	56
43	การลงนามบันทึกความร่วมมือการศึกษาระหว่างคณะแพทย์แผนไทยและแพทย์ทางเลือก มหาวิทยาลัยราชภัฏอุบลราชธานี และวิทยาลัยแพทยศาสตร์และการสาธารณสุข มหาวิทยาลัยอุบลราชธานี	57
44	บันทึกข้อตกลงความร่วมมือระหว่างวิทยาลัยแพทยศาสตร์และการสาธารณสุข มหาวิทยาลัยอุบลราชธานี กับเขตสุขภาพที่ 10 กระทรวงสาธารณสุข	57
45	พิธีลงนามบันทึกข้อตกลงร่วมกันระหว่าง 4 สถาบัน ในด้านนโยบายการมีกิจกรรมทางกาย ในสถานศึกษาที่มีการจัดการเรียนการสอนสายสุขภาพ ในจังหวัดอุบลราชธานี	58
46	นักศึกษาผู้มีคุณธรรมจริยธรรมดีเด่น นายอภิวิทย์ ใจเอื้อ มอบรางวัลเมื่อวันที่ 23 สิงหาคม 2561 ณ วิทยาลัยแพทยศาสตร์และการสาธารณสุข	59
47	รางวัลนักวิจัยและโครงการวิจัยดีเด่นประจำปี 2561	64
48	โครงการพัฒนาศักยภาพ โรงเรียนตำรวจตระเวนชายแดนเพื่อเข้าสู่โรงเรียนต้นแบบความ ปลอดภัยด้านสุขภาพและอนามัยสิ่งแวดล้อม	82





ภาพที่	หน้า
49 โครงการพัฒนาแกนนำด้านสุขภาพและอนามัยสิ่งแวดล้อมในอีสานใต้	82
50 โครงการพัฒนาแนวทางการจัดทำแผนเพื่อการป้องกันและระงับเหตุฉุกเฉินในโรงเรียน เครือข่าย มหาวิทยาลัยอุบลราชธานี	83
51 โครงการพัฒนาศักยภาพด้านความปลอดภัยและสิ่งแวดล้อมของโรงเรียนเครือข่าย มหาวิทยาลัยอุบลราชธานี	83
52 โครงการพัฒนาศักยภาพชุมชนเพื่อการพึ่งพาตนเองด้านสุขภาพ ครั้งที่ 5	84
53 โครงการรณรงค์ควบคุมและป้องกันโรคไข้เลือดออก	84
54 โครงการบริการตรวจเชื้อเลปโตสไปร่า เพื่อการเฝ้าระวังและป้องกันโรคเลปโตสไปโรสิส	84
55 โครงการค่ายหมอมอทราย พัฒนาสุขภาพประชาชนในชนบท	85
56 โครงการสัมมนาเชิงวิชาการทางด้านการแพทยศาสตร์และการสาธารณสุข ครั้งที่ 7	85
57 โครงการเปิดโลกการเรียนรู้ สร้างอาจารย์ใหญ่ ครั้งที่ 9	86
58 โครงการพัฒนาศักยภาพเกษตรกรในการลดการใช้สารเคมีในการเกษตรแบบมีส่วนร่วม	86
59 โครงการการสร้างความตระหนักและแนวทางการป้องกันอันตรายจากสารเคมีกำจัด ศัตรูพืชของเกษตรกรปลูกผัก ต.ขี้เหล็ก อ.เมือง จ.อุบลราชธานี	87
60 กิจกรรมสอบสวนและควบคุมโรคไข้เลือดออก ภายในมหาวิทยาลัย	92
61 กิจกรรมรับนิเทศการดำเนินงานคลินิกวิถัโรคจาก สำนักงานสาธารณสุขจังหวัด อุบลราชธานี	92
62 กิจกรรมป้องกันโรคติดต่อทางเพศสัมพันธ์ และการตั้งครรภ์ไม่พร้อมในงานเกษตรอีสานใต้	93
63 กิจกรรมการฉีดวัคซีนป้องกันโรคหัดและหัดเยอรมัน	93
64 กิจกรรมรณรงค์ยาสีฟันและร่วมปฐมนิเทศเพื่อประชาสัมพันธ์การบริการของโรงพยาบาล มหาวิทยาลัยอุบลราชธานี	94
65 กิจกรรมตรวจสุขภาพช่องปากและฟัน	94
66 กิจกรรมการควบคุมและป้องกันการแพร่กระจายเชื้อวัณโรคในมหาวิทยาลัย	95
67 บรรยายภาคภายในศูนย์พัฒนาเด็ก	101
68 โครงการตรวจสุขภาพนักเรียน	102
69 กิจกรรมตรวจสุขภาพทั่วไปการส่งเสริมสุขภาพเด็ก ศูนย์พัฒนาเด็กเล็ก	102
70 โครงการพิธีมอบวุฒิบัตรสำหรับนักเรียนที่จบการศึกษาชั้นอนุบาล	103
71 กิจกรรมวันเด็กแห่งชาติ	103
72 กิจกรรมวันขึ้นปีใหม่	103
73 กิจกรรมให้การต้อนรับจิตอาสาจากนักศึกษาคณะต่างๆ	103
74 กิจกรรมการเรียนภาษาอังกฤษและภาษาจีนเบื้องต้น	103
75 กิจกรรมการให้สุขศึกษาโดยใช้สื่อพื้นบ้าน	106
76 กิจกรรมการทำบุญอุทิศส่วนกุศลแด่อาจารย์ใหญ่ ประจำปี 2561	106
77 กิจกรรมการสัมมนาเพื่อถ่ายทอดผลการดำเนินงานของผู้บริหาร ประจำปีงบประมาณ พ.ศ. 2561 ระหว่างวันที่ 12-14 มกราคม 2561 ณ โรงแรม ซาโต เดอ เขาใหญ่ จังหวัด นครราชสีมา	107





ภาพที่	หน้า
78	108
79	108
80	109
81	109
82	110
83	116
84	116
85	117
86	117
87	120
88	122
89	122
90	123
91	125
92	126
93	127
94	127
95	127
96	128
97	129
98	130
99	131





ภาพที่		หน้า
100	กิจกรรมวันสิ่งแวดล้อมโลกเพื่อสุขภาพ	132
101	การนำเทคโนโลยี Teleconference ใช้สำหรับการประชุมร่วมกับโรงพยาบาลร่วมผลิตแพทย์	138





บทสรุปผู้บริหารประจำปี พ.ศ.2561

วิทยาลัยแพทยศาสตร์และการสาธารณสุข มหาวิทยาลัยอุบลราชธานี มีการดำเนินงานต่อเนื่องตามเจตนารมณ์และเป้าหมายของการปฏิรูปการศึกษาให้สอดคล้องต่อการเปลี่ยนแปลงในศตวรรษที่ 21 ดังต่อไปนี้

1. ด้านหลักสูตรการเรียนการสอน

1.1 หลักสูตรแพทยศาสตรบัณฑิต

เนื่องจากในปี พ.ศ. 2561 วิทยาลัยแพทยศาสตร์และการสาธารณสุขได้รับอนุมัติจากโครงการผลิตแพทย์เพิ่มชาวชนบทแห่งประเทศไทย ในความรับผิดชอบของกระทรวงสาธารณสุข ประจำปีการศึกษา 2561 ให้นักศึกษาจำนวนรวมทั้งสิ้น 68 คน จำนวน (เดิม 36 คน) ดังนั้นเพื่อให้เป็นไปตามกำหนดมาตรฐานทางวิชาชีพ ซึ่งเป็นสมรรถนะหลักของวิชาชีพแพทย์ตามมาตรฐานระดับประเทศและสากล วิทยาลัยฯ จึงได้จัดทำรายงานการประเมินตนเอง ตามเกณฑ์มาตรฐานสากลสำหรับแพทยศาสตรศึกษา (WFME) ประจำปีการศึกษา 2559 ขึ้น เพื่อเป็นภาพรวมสะท้อนการทำงานของบุคลากรทุกฝ่ายทั้งสายวิชาการและสนับสนุนวิชาการ ที่ให้ความร่วมมือของการปฏิบัติหน้าที่ในฐานะประชาคมวิชาการด้านสุขภาพของสถาบันการศึกษาในเขตภูมิภาคอีสานใต้ ที่มีภารกิจหลักที่สำคัญนี้ภายใต้การมีส่วนร่วม ด้านการเรียนการสอน งานวิจัย บริการชุมชน และงานทำนุบำรุงศิลปวัฒนธรรม โดยได้ความร่วมมือและร่วมใจของทุกภาคส่วน ทั้งบุคลากรวิทยาลัยฯ ศูนย์แพทยศาสตรศึกษาทั้ง 2 แห่ง (ศูนย์แพทยศาสตรศึกษา โรงพยาบาลสรรพสิทธิประสงค์ และศูนย์แพทยศาสตรศึกษา โรงพยาบาลศรีสะเกษ) รศ.พญ.จิตเกษม สุวรรณรัฐ ภาควิชาสูติศาสตร์และนรีเวชวิทยา คณะแพทยศาสตร์ มหาวิทยาลัยสงขลานครินทร์ และรศ.นพ.สุธรรม ปิ่นเจริญ อดีตคณบดี คณะแพทยศาสตร์ มหาวิทยาลัยสงขลานครินทร์ เป็นผู้ทรงคุณวุฒิ และวิทยาลัยฯ ได้เสนอเพื่อขอรับการประเมินความพร้อมของสถาบันตามเกณฑ์ WFME ในการรับนักศึกษาแพทย์เพิ่มจากสถาบันรับรองมาตรฐานการศึกษาแพทย์ เมื่อวันที่ 9 มีนาคม 2561 สรุปผลการตรวจประเมินผ่านการรับรองหลักสูตรเพื่อศักยภาพในการรับนักศึกษาจากจำนวน 36 คน เป็น 68 คน และพัฒนารับรองสถาบันทั้งวิทยาลัยฯ โรงพยาบาลสรรพสิทธิประสงค์ และโรงพยาบาลศรีสะเกษ (รับรองมาตรฐานถึง 27 พฤษภาคม 2566) ตามมติคณะกรรมการบริหาร สมพ วันที่ 28 พฤษภาคม 2561 และแพทย์สภาในการประชุมครั้งที่ 6/2561 วันที่ 14 มิถุนายน 2561 ได้พิจารณาอนุมัติให้วิทยาลัยแพทยศาสตร์และการสาธารณสุข มหาวิทยาลัยอุบลราชธานี เพิ่มจำนวนการรับนักศึกษาจากเดิม 36 คน เป็น 68 คน ได้ตั้งแต่ปีการศึกษา 2561 เป็นต้นไป

หลังจากนั้น จึงมีการดำเนินงานต่อเนื่องในการพัฒนาหลักสูตรใหม่วิชาแพทยศาสตร์ให้ทันต่อปีการศึกษา 2562 เป็นหลักสูตรแพทยศาสตรบัณฑิตที่ใช้ชุมชนเป็นฐานการเรียนรู้ (Community Engage Health Professional Education) โดยแต่งตั้งคณะกรรมการพัฒนาหลักสูตรแพทยศาสตรบัณฑิต สาขาวิชาชีพแพทยศาสตร์ หลักสูตรปรับปรุง พ.ศ. 2562 เมื่อวันที่ 14 สิงหาคม 2561 เพื่อดำเนินการจัดทำนโยบายในการพัฒนาหลักสูตรให้สอดคล้องกับภารกิจของสถาบันและเกณฑ์การมาตรฐานที่เกี่ยวข้อง รวมทั้งการพัฒนากระบวนการ และแนวทางในการพัฒนาหลักสูตรที่เอื้อต่อการมีส่วนร่วมของผู้มีส่วนได้ส่วนเสียทุกภาคส่วน โดยตั้งคณะอนุกรรมการ 4 คณะ ได้แก่ คณะอนุกรรมการจัดทำรายละเอียดวิชาหมวดศึกษาทั่วไป





วิชากลุ่มพัฒนาความเป็นนักวิชาชีพ วิชาเวชศาสตร์ครอบครัวและเวชศาสตร์ชุมชน คณะอนุกรรมการเฉพาะ
หมวดวิชาพื้นฐานวิชาชีพ (ขั้นปรีคลินิก) คณะอนุกรรมการเฉพาะหมวดวิชาพื้นฐานวิชาชีพ (ขั้นคลินิก) และ
คณะอนุกรรมการจัดทำแผนงานงบประมาณ การพัฒนาอาจารย์ ทรัพยากรการศึกษาการจัดประเมินผลและ
ประกันคุณภาพการศึกษา การดำเนินงานได้ผลหลักสูตรแพทยศาสตรบัณฑิต หลักสูตรปรับปรุง พ.ศ.2562
และได้รับการอนุมัติจากสภามหาวิทยาลัยอุบลราชธานีในการประชุมครั้งที่ 10/2561 เมื่อวันที่ 24 พฤศจิกายน
2561 หลังจากนั้นแล้ว เพื่อให้หลักสูตรปรับปรุงเป็นไปตามมาตรฐานสากล WFME วิทยาลัยฯ จะดำเนินการ
ขอรับการตรวจประเมินจากสถาบันมาตรฐานการศึกษาแพทยศาสตร์ (สมพ.) แพทยสภา ต่อไป

นอกจากนี้ วิทยาลัยฯ ยังมีการทำกิจกรรมพัฒนาอาจารย์เพื่อการเรียนการสอนทักษะแห่งศตวรรษที่
21 การประชุมปฏิบัติการเรื่อง “เทคนิคการสอนในศตวรรษที่ 21” และการประชุมเชิงปฏิบัติการ Coaching
,Mentoring ,feedback, Reflection and Positive Psychology โดยมีผู้ทรงคุณวุฒิผู้ชำนาญการเฉพาะทาง
มาเป็นวิทยากร และการจัดกิจกรรมพัฒนานักศึกษาสหวิชาชีพ 5 หลักสูตร (Interprofessionl
education,IPE) ประกอบด้วย แพทย์เภสัช พยาบาล พัฒนาสังคม ออกชุมชนและศึกษาทำกิจกรรมร่วมกันใน
การบริหารจัดการดูแลระบบสุขภาพในชุมชน

1.2. หลักสูตรสาธารณสุขศาสตร์

กลุ่มวิชาสาธารณสุขศาสตร์ มีการตั้งรับสถานการณ์วิกฤติการศึกษาในประเด็นปัญหาจำนวนผู้สมัคร
เข้าเรียนในหลักสูตรสาธารณสุขศาสตร์ที่มีโอกาสจะลดลง อันเนื่องจากโครงสร้างประชากรที่เปลี่ยนแปลงใน
สังคมไทยและคุณภาพทางการศึกษาที่ไม่สอดคล้องกับตลาดแรงงาน ทำให้ผู้ศึกษาต่อในสถาบันอุดมศึกษา
มีความเสี่ยงที่จะตกงาน มีพักต้องพูดถึงความเจริญก้าวหน้าทางการสื่อสารเทคโนโลยี โลกออนไลน์ ที่รวดเร็ว
ทันใจ เข้าถึงข้อมูลมหาศาล สถาบันการศึกษาจึงต้องปรับตัวให้สอดคล้องกับการเปลี่ยนแปลงต่างๆ ของโลกใน
ศตวรรษที่ 21 ดังนั้นหลักสูตรสาธารณสุขศาสตรบัณฑิต สาขาวิชาสาธารณสุขศาสตร์และหลักสูตรวิทยา
ศาสตรบัณฑิต สาขานามัยสิ่งแวดล้อม จึงกำหนดแนวทางการปรับปรุงแก้ไข 2 ระยะดังกล่าวคือ

ระยะแรกพิจารณาการรับเข้าศึกษา ดำเนินการออกประชาสัมพันธ์เพื่อทำความเข้าใจในหลักสูตรการ
จัดการเรียนการสอน แนวทางการประกอบอาชีพในโรงเรียนเครือข่าย 5 จังหวัด อุบลราชธานี ศรีสะเกษ
ยโสธร อำนาจเจริญ และมุกดาหาร การจัดกิจกรรมเสริมร่วมกับงานพัฒนานักศึกษา ในโครงการที่พบน้องปี 1
และศิษย์เก่าบัณฑิตพบน้อง เพื่อพูดคุยให้เกิดความเข้าใจและมั่นใจในหลักสูตรการเรียน การสอนการติดตาม
ผลการเรียนของนักศึกษา และวางแผนการจัดการเรียนของนักศึกษาได้เป็นไปตามแผนหรือไม่ผ่านในบาง
รายวิชา ตลอดจนกิจกรรมส่งเสริมวิชาการเพิ่มมากขึ้น

ระยะการปรับปรุงหลักสูตรการเรียนการสอน การจัดประชุมเชิงปฏิบัติการของคณาจารย์ทั้ง 2
หลักสูตร เพื่อร่วมกันพัฒนาและปรับปรุงหลักสูตรให้สอดคล้องกับการเปลี่ยนแปลงของระบบการศึกษาและ
ระบบสุขภาพชุมชน สังคมและสิ่งแวดล้อม วิเคราะห์ปัญหาสุขภาพและสิ่งแวดล้อมในชุมชน รวมถึงสามารถทำ
ร่วมกันกับบุคลากรทางด้านสุขภาพในระบบบริการพื้นที่ ที่รับผิดชอบได้ในชุมชนท้องถิ่นเพื่อให้นักศึกษาเกิด
ทักษะและประสบการณ์จริงในการทำงาน สร้างสมรรถนะหลักและความรู้ ความสามารถความเข้าใจในการ
ทำงานสร้างสุขภาวะของชุมชน





1.3 หลักสูตรวิทยาศาสตร์มหาบัณฑิต สาขาชีวเวชศาสตร์

ภายใต้การบริหารงานตามเกณฑ์คุณภาพการศึกษา ปัจจุบันหลักสูตรวิทยาศาสตร์มหาบัณฑิต สาขาชีวเวชศาสตร์ (หลักสูตรใหม่ พ.ศ. 2557) ได้เปิดรับนักศึกษามาเป็นระยะเวลาหนึ่ง และในปี การศึกษา 2560 ได้มีนักศึกษาที่สำเร็จการศึกษาไปแล้วทั้งสิ้น 3 ราย และกำลังจะสำเร็จการศึกษาตามมาเป็น ลำดับ มีนักศึกษาที่ได้รับรางวัลในการนำเสนอผลงานทางวิชาการในระดับชาติ จำนวน 3 ราย มีนักศึกษาได้รับ ทุนการศึกษาวิจัยระดับชาติภายใต้ทุนสนับสนุนการวิจัยระดับบัณฑิตศึกษาของมหาวิทยาลัยอุบลราชธานี จำนวน 3 ราย และทุนวิจัยระดับบัณฑิตศึกษาของสำนักงานวิจัยแห่งชาติ จำนวน 3 ราย และมีนักศึกษาที่ ได้รับทุนเพื่อไปแลกเปลี่ยนการศึกษาวิจัยที่ต่างประเทศ ณ ประเทศญี่ปุ่น จำนวน 2 ราย เป็นต้น และปัจจุบัน หลักสูตรกำลังอยู่ในช่วงของการปรับปรุงหลักสูตรเพื่อรองรับการพัฒนาสังคมและประเทศชาติตามนโยบาย ของประเทศ (หลักสูตรใหม่ พ.ศ. 2562) ซึ่งเป็นการทำงานร่วมกันร่วมกันของสหสาขาวิชาชีพด้านชีวเวช ศาสตร์และสาธารณสุข ร่วมกับศาสตร์ด้านอื่น ๆ ที่สอดคล้องกัน เพื่อให้มีการจัดการเรียนการสอนร่วมกับ หลักสูตรหรือสาขาวิชาอื่น อันประกอบด้วยองค์ความรู้สังกัดวิทยาลัยแพทยศาสตร์และการสาธารณสุข คณะวิทยาศาสตร์ คณะวิศวกรรมศาสตร์ และคณะพยาบาลศาสตร์ เป็นต้น นอกจากนี้ภายใต้ นโยบายของการ เรียนให้รู้ ควบคู่การวิจัย เพื่อนำไปใช้พัฒนาชุมชนและประเทศชาติ สามารถสร้างเครือข่ายวิจัยได้ ในปีนี้ หลักสูตรจักได้มีการประสานความร่วมมืออย่างเป็นทางการในเครือข่ายด้านการศึกษาและวิจัยด้านชีวเวช ศาสตร์ในระดับนานาชาติ ประกอบด้วยหลากหลายสถาบัน ได้แก่ มหาวิทยาลัยจากประเทศมาเลเซีย ประเทศ ฮองกง ประเทศจีน ประเทศฟิลิปปินส์ ประเทศเวียดนาม และประเทศไทย โดยความร่วมมือกับ สถาบันการศึกษาระดับนานาชาติดังกล่าวได้จัดขึ้น ใน วันที่ 5-7 ธันวาคม พ.ศ. 2561 ณ เมืองดานัง ประเทศ เวียดนาม ภายใต้การประชุมวิชาการ " The 4th ASIA-International Biomedical Science Consortium" ซึ่งจะ เป็นโอกาสอันดีในการส่งเสริมการแลกเปลี่ยนทางวิชาการรวมถึงการแบ่งปันและเผยแพร่ข้อมูลทาง วิชาการที่เป็นประโยชน์ร่วมกัน ในการนี้จึงเป็นโอกาสอันดีสำหรับมหาวิทยาลัยอุบลราชธานี ภายใต้หลักสูตร ชีวเวชศาสตร์ จักได้เข้าร่วมและช่วยผลักดันการเรียนการสอน การวิจัย เชื่อมโยงเครือข่ายที่ร่วมกันในอนาคต

การพัฒนาสังคม ชุมชน และประเทศชาติจำเป็นต้องร่วมด้วยช่วยกันที่อาศัยความเชี่ยวชาญจาก ความ หลากหลายแบบสหสาขาวิชาชีพ ซึ่งชีวเวชศาสตร์จักเป็นอีกหนึ่งกลไกเพื่อพัฒนาความมั่นคง มั่งคั่ง และยั่งยืน ในอนาคต การมุ่งเน้นเพื่อการพัฒนาอย่างมีเป้าหมายเพื่อตอบสนองต่อความต้องการของชุมชนและ ประเทศชาติ จะเป็นแรงผลักดันให้เกิดความสำเร็จอย่างเป็นลำดับต่อไป

ด้านการวิจัย

กำหนดเป้าประสงค์งานวิจัย ในการสร้างองค์ความรู้และนวัตกรรม ที่นำไปประยุกต์ใช้ประโยชน์เพื่อ พัฒนาคุณภาพชีวิตของชุมชนท้องถิ่นไทยจัดการอบรม การพัฒนาโจทย์วิจัยร่วมกับสถาบันวิจัยระบบ สาธารณสุข เพื่อให้ความรู้ด้านนโยบายการจัดสรรทุนวิจัย และการเรียนโครงการวิจัยเกี่ยวกับระบบสุขภาพ สาธารณสุขนอกจากนี้ จัดการอบรม “วิถีวิจัย การสร้างองค์ความรู้ เพื่อการเปลี่ยนแปลงสังคม” โดยเชิญ วิทยากรที่มีความรู้ความสามารถและประสบการณ์ ด้านการวิจัยได้แก่ศาสตราจารย์นายแพทย์วีระศักดิ์ จงสู่วิวัฒน์วงศ์ คณะแพทยศาสตร์ มหาวิทยาลัยสงขลานครินทร์ มาบรรยาย “งานวิจัยระบบสุขภาพชุมชน”





และผู้ช่วยศาสตราจารย์ ดร.บัญญัติ แก้วส่อง รองผู้อำนวยการด้านชุมชนท้องถิ่น สำนักงานกองทุนสนับสนุนการวิจัย (สกว) และผู้ช่วยศาสตราจารย์ ดร.ชูพัทธ์ สุทธิสา ผู้อำนวยการฝ่ายวิจัยเพื่อท้องถิ่น (สกว) มาบรรยาย “งานวิจัยชุมชนท้องถิ่น คุณค่า – ประโยชน์” และเพื่อให้คณาจารย์และบุคลากรในวิทยาลัยแพทยศาสตร์และการสาธารณสุขได้เข้าใจ “ทิศทางและการพัฒนาระบบสุขภาพไทย” ได้เชิญนายแพทย์ สุวิทย์ วิบุลผลประเสริฐ จากสำนักงานพัฒนานโยบายสุขภาพระหว่างประเทศ มาบรรยายให้ความรู้ความเข้าใจต่อระบบสุขภาพในสังคมศตวรรษที่ 21

ขณะนี้วิทยาลัยแพทยศาสตร์และการสาธารณสุข มีงานวิจัยทำร่วมกับสถาบันวิจัยระบบสาธารณสุข (สวรส.) และสำนักงานกองทุนสนับสนุนการวิจัย (สกว) ในเรื่องงานวิจัย การทำงานของคณะกรรมการเขตสุขภาพเพื่อประชาชน และ สังคมสูงวัยใน 3 องค์กรบริหารตำบล อำเภอวารินชำราบ จังหวัดอุบลราชธานี

ด้านการบริการวิชาการ

กำหนดเป้าประสงค์เพื่อการบริการวิชาการที่ช่วยเพิ่มศักยภาพและพัฒนาความเข้มแข็งในการดำรงชีวิตแบบพอเพียงโดยเน้นสังคมสูงวัย การสร้างสุขภาพในสถานศึกษา การอบรมงานวิจัยเพื่อการปรับปรุงเปลี่ยนแปลงของบุคลากรสุขภาพในโรงพยาบาลสุขภาพตำบล กิจกรรมบริการวิชาการทำให้เกิดการสร้างเครือข่ายความร่วมมือกับหน่วยงานภายนอกได้แก่

- เครือข่ายความร่วมมือกับสำนักงานหลักประกันสุขภาพแห่งชาติเขต 10
- เครือข่ายมหาวิทยาลัยอาเซียนสร้างเสริมสุขภาพ (AUN-HPN) ภูมิภาคตะวันออกเฉียงเหนือ เพื่อร่วมพัฒนานโยบายกิจกรรมทางกายและการจัดการเรียนการสอนสายส่งเสริมสุขภาพ
- เครือข่ายโรงพยาบาลส่งเสริมสุขภาพตำบลที่ร่วมให้บริการด้านสุขภาพแก่ชุมชน

ด้านการทำนุบำรุงศิลปวัฒนธรรม

กำหนดเป้าประสงค์ เพื่อให้ให้นักศึกษา บุคลากรและชุมชน ตระหนักรู้ถึงคุณค่าและร่วมสืบสานประเพณีศิลปวัฒนธรรม ภูมิปัญญาท้องถิ่น ได้แก่ กิจกรรมทำบุญและรับร่างอาจารย์ใหญ่ การเรียนรู้คุณค่าศิลปวัฒนธรรม ฮีตสิบสองคองสิบสี่ บุญข้าวประดับดิน รวมทั้งการให้สุขศึกษาโดยใช้สื่อพื้นบ้าน

การประเมินคุณภาพการศึกษาภายใน

1. การประเมินผลระดับหลักสูตร จำนวน 3 หลักสูตร ผลการประเมินคุณภาพของหลักสูตรโดยรวมอยู่ในระดับ “พอใช้” ถึงแม้วิทยาลัยแพทยศาสตร์และการสาธารณสุข จะมีการปรับปรุงหลักสูตรแพทยศาสตรบัณฑิตที่มีเป้าหมายในการผลิตแพทย์ เพื่อแก้ปัญหาสุขภาพชุมชน แต่ยังมีปัญหาตัวชี้วัดของแต่ละกลยุทธ์ไม่สะท้อนความสำเร็จของเป้าประสงค์ในแต่ละยุทธศาสตร์ แนวทางแก้ไข วิทยาลัยแพทยศาสตร์และการสาธารณสุข จึงต้องมีการทบทวนกระบวนการวางแผนยุทธศาสตร์ กลยุทธ์ ตัวชี้วัดที่สอดคล้อง จัดทำแผนปฏิบัติการเพื่อถ่ายทอดไปสู่การปฏิบัติ ซึ่งได้ดำเนินการในหลักสูตรแพทยศาสตรบัณฑิต หลักสูตรปรับปรุง พ.ศ. 2562 ที่ผ่านการอนุมัติจากสภามหาวิทยาลัยเมื่อ 24 พฤศจิกายน 2561 ที่ผ่านมา ส่วนหลักสูตรสาธารณสุขศาสตร์และอนามัยสิ่งแวดล้อม รวมทั้งชีวเวชศาสตร์ ก็อยู่ในกระบวนการพิจารณาปรับปรุงหลักสูตร ในโอกาสต่อไป





2. ผลการดำเนินงานตามพันธกิจ 4 ด้าน การบริหารจัดการและอยู่ในระดับ “ดี” มีคะแนนสูงกว่าปีการศึกษา 2559 การผลิตบัณฑิต งานการบริการวิชาการก็อยู่ในระดับ “ดี” เช่นกัน ส่วนงานวิจัยและทำนุบำรุงศิลปวัฒนธรรมอยู่ในเกณฑ์ “ดีมาก”

ข้อเสนอแนะให้มีการทบทวนกระบวนการรับฟังความต้องการ ความคาดหวังของนักศึกษาทุกหลักสูตร ศิษย์เก่า การกำหนดคุณลักษณะที่ชัดเจนของบัณฑิตที่พึงประสงค์ รวมทั้งทักษะของบุคลากร แผนการพัฒนาบุคลากรให้เกิดประสิทธิภาพ ส่วนด้านบริการวิชาการควรมีการถอดบทเรียนในการบริการวิชาการ ตามความต้องการของชุมชน เพื่อการขยายผลต่อการสร้างสุขภาพของชุมชนท้องถิ่น





ส่วนที่ 1 โครงสร้างองค์กร

1.1 ลักษณะองค์กร

วิทยาลัยแพทยศาสตร์และการสาธารณสุข เป็นวิทยาลัยในกำกับของมหาวิทยาลัยอุบลราชธานี จัดตั้งขึ้นเมื่อวันที่ 17 ธันวาคม พ.ศ. 2545 มีจัดการเรียนการสอน 2 แบบ คือ 1. เรียนที่วิทยาลัยตลอดหลักสูตร ได้แก่ หลักสูตรสาธารณสุขศาสตร์ และบัณฑิตศึกษา 2. หลักสูตรแพทยศาสตรบัณฑิต จัดการเรียนการสอนร่วมกับศูนย์แพทย์สรรพสิทธิประสงค์และศูนย์แพทย์ศรีสะเกษ ตามโครงการผลิตแพทย์เพิ่มเพื่อชาวชนบท (The Collaborative Project to Increase Production of Rural Doctor; CPIRD) โดยรับนักศึกษาในพื้นที่ 4 จังหวัด ได้แก่ อุบลราชธานี ศรีสะเกษ ยโสธร และอำนาจเจริญ โดยวิทยาลัยฯ รับผิดชอบในการจัดการเรียนการสอนในระดับชั้นเตรียมแพทย์และชั้นปรีคลินิก และศูนย์แพทย์สรรพสิทธิประสงค์กับศูนย์แพทย์ศรีสะเกษ รับผิดชอบในการดำเนินการจัดการเรียนการสอนในระดับชั้นคลินิก

1.1.1 สภาพแวดล้อมขององค์กร (Organizational Environment)

1.1.1.1 หลักสูตรและบริการของวิทยาลัยแพทยศาสตร์และการสาธารณสุข

จำนวนหลักสูตรที่จัดการเรียนการสอนในปีการศึกษา 2561 ทั้งสิ้นจำนวน 5 หลักสูตร เป็นหลักสูตรในระดับปริญญาตรี จำนวน 4 หลักสูตร และหลักสูตรในระดับปริญญาโท จำนวน 1 หลักสูตร ได้แก่

1. หลักสูตรแพทยศาสตรบัณฑิต สาขาวิชาแพทยศาสตร์
2. หลักสูตรวิทยาศาสตรบัณฑิต สาขาวิชาสาธารณสุขศาสตร์
3. หลักสูตรวิทยาศาสตรบัณฑิต สาขาวิชาอนามัยสิ่งแวดล้อม
4. หลักสูตรสาธารณสุขศาสตรบัณฑิต สาขาวิชาสาธารณสุขศาสตร์
5. หลักสูตรวิทยาศาสตรมหาบัณฑิต สาขาวิชาชีวเวชศาสตร์

โดยมุ่งผลิตบัณฑิตที่สามารถนำความรู้ด้านวิทยาศาสตร์การแพทย์ สังคมศาสตร์และมนุษยศาสตร์ มาประยุกต์ใช้ในการประกอบวิชาชีพเวชกรรม การวินิจฉัย การป้องกันและควบคุมโรค ตรวจประเมิน การดูแลและบำบัดโรคเบื้องต้น การฟื้นฟูสมรรถภาพ การจัดการงานสาธารณสุขในชุมชนอย่างเป็นระบบและองค์รวม การแก้ไขปัญหาสุขภาพของประชาชน ด้านการแพทย์และสาธารณสุขในภาคตะวันออกเฉียงเหนือและภูมิภาคกลุ่มน้ำโขง รวมทั้งการสร้างเสริมสุขภาพแบบองค์รวม มุ่งเน้นคนเป็นศูนย์กลาง ยึดมั่นในคุณธรรมจริยธรรมแห่งวิชาชีพ รักชุมชน มีทักษะในการทำงานเป็นทีมและสร้างเสริมสุขภาพร่วมกับชุมชนและดำเนินชีวิตอย่างพอเพียง





ตารางที่ 1 หลักสูตรและบริการของวิทยาลัยแพทยศาสตร์และการสาธารณสุข

	พันธกิจ			
	ผลิตบัณฑิต	วิจัยและนวัตกรรม	บริการวิชาการ	ทำนุบำรุงฯ
หลักสูตร บริการหลัก	1) หลักสูตรแพทยศาสตรบัณฑิต (หลักสูตร 6 ปี) 2) หลักสูตรวิทยาศาสตรบัณฑิต (สาธารณสุขศาสตร์ หลักสูตร 4 ปี) 3) หลักสูตรวิทยาศาสตรบัณฑิต (อนามัยสิ่งแวดล้อม หลักสูตร 4 ปี) 4) หลักสูตรสาธารณสุขศาสตร บัณฑิต (สาธารณสุขชุมชน หลักสูตร 4 ปี) 5) หลักสูตรวิทยาศาสตร มหาบัณฑิต สาขาชีวเวชศาสตร์	เน้นวิจัยทางด้านระบบ สุขภาพชุมชน โรคและภัย สุขภาพที่เป็นปัญหาของ ประชาชนในพื้นที่	1.รพ.มหาวิทยาลัย อุบลราชธานี 2. ศูนย์เด็กฯ 3. ศูนย์วิจัยเพื่อการเรียนรู้ ระบบสุขภาพ 4. ศูนย์พัฒนานโยบาย สาธารณะด้านสาธารณสุข 5. ศูนย์เพื่อการเสริมสร้าง สุขภาพในระดับอุดมศึกษา ในเขตภาคอีสาน	
รูปแบบของหลักสูตร หรือบริการหลัก	1. ปริญญาตรี: บรรยาย ปฏิบัติการ สัมมนา สารนิพนธ์ ฝึกปฏิบัติงานวิชาชีพ ศึกษาดู งาน และกิจกรรมเสริมหลักสูตร ต่างๆ 2. บัณฑิตศึกษา: บรรยาย ปฏิบัติการ สัมมนา ศึกษาดูงาน วิทยานิพนธ์ หรือค้นคว้าอิสระ และกิจกรรมเสริมหลักสูตรต่างๆ	ด้านวิทยาศาสตร์พื้นฐาน (<i>Basic Science</i>) ด้านคลินิก(<i>Clinical Science</i>) ด้านสาธารณสุขชุมชนและ สิ่งแวดล้อม(<i>Public Health and Environment</i>)	1. ให้บริการตรวจรักษา ผู้ป่วยนอก 2 ให้บริการรับเลี้ยงเด็ก ระดับเตรียมอนุบาล	
สัดส่วนรายได้ (%)	80 %	-	20 %	
สถานะตลาด	แข่งขันด้านจำนวนรับนักศึกษา และคุณภาพบัณฑิต	แข่งขันด้านคุณภาพ งานวิจัย	แข่งขันด้านมาตรฐานการ ให้บริการและราคา	
ปัจจัยความสำเร็จ	คุณภาพนักศึกษาแรกเข้า กระบวนการจัดการเรียนการ สอน	ความพร้อมของเครื่องมือ เครือข่ายความร่วมมือ	คุณภาพของการบริการ	
ความสำคัญต่อ ความสำเร็จของคณะ	1. สร้างชื่อเสียงด้านคุณภาพบัณฑิต	ข้อมูลด้านระบบสุขภาพ ชุมชน	เป็นศูนย์การเรียนรู้ด้าน การให้บริการทาง การแพทย์ เป็นข้อมูลด้านระบบ สุขภาพชุมชน	สร้างวัฒนธรรม ประเพณีสืบ ทอดทำบุญ อาจารย์ใหญ่





1.1.1.2 พันธกิจ วิสัยทัศน์ ค่านิยม และสมรรถนะหลักขององค์กร (Mission, Vision, Values and Core Competencies)

1. สร้างบัณฑิตที่มีคุณภาพ มาตรฐาน มุ่งสู่ความเป็นเลิศทางวิชาการและวิชาชีพ
2. สร้างองค์ความรู้และนวัตกรรมที่นำไปประยุกต์ใช้ประโยชน์เพื่อพัฒนาคุณภาพชีวิตของประชาชนในภาคตะวันออกเฉียงเหนือและภูมิภาคลุ่มน้ำโขง
3. บริการวิชาการอย่างมีส่วนร่วมเพื่อเพื่อพัฒนาคุณภาพชีวิตของประชาชนในภาคตะวันออกเฉียงเหนือและภูมิภาคลุ่มน้ำโขง
4. ทำนุบำรุงศิลปวัฒนธรรม ภูมิปัญญาท้องถิ่น และ สร้างความเข้าใจในวัฒนธรรมที่หลากหลายของภูมิภาคลุ่มน้ำโขง

วิสัยทัศน์ : วิทยาลัยแพทยศาสตร์และการสาธารณสุข สร้างบัณฑิต ผลิตผลงานวิจัย ได้มาตรฐานวิชาชีพ มีเครือข่ายเข้มแข็ง มุ่งแก้ปัญหาสุขภาพชุมชน

ค่านิยม : ทำงานอย่างมีกลยุทธ์ เรียนรู้และพัฒนาตัวเองไม่หยุดยั้ง มุ่งเน้นคุณภาพ (มี Learning mind, Strategic mind, Quality mind)

ปรัชญา : สร้างสติและปัญญาแก่สังคม บนพื้นฐานความพอเพียง

เป้าหมาย (Goal)

1. เป็นแหล่งเรียนรู้สำหรับนักศึกษาในเขตภาคตะวันออกเฉียงเหนือ
2. ผลิตบุคลากรทางการแพทย์และการสาธารณสุขที่มีความรู้ความสามารถในการช่วยเหลือชุมชน และประชาชนในพื้นที่ในด้านการดูแล ส่งเสริมสุขภาพและป้องกันโรค
3. สนองนโยบายของรัฐบาลในการแก้ปัญหาการขาดแคลนแพทย์และการกระจายแพทย์ในพื้นที่ชนบทห่างไกล
4. พัฒนาคุณภาพชีวิตของประชาชนในภูมิภาคตะวันออกเฉียงเหนือให้ดีขึ้น

อัตลักษณ์ : สร้างสรรค์ สามัคคี สำนึกดีต่อสังคม

คุณลักษณะบัณฑิตที่พึงประสงค์วิทยาลัยแพทยศาสตร์และการสาธารณสุข

C : Community (สามัคคี, สำนึกดีต่อสังคมและชุมชน)

M : Moral (สำนึกดีต่อสังคม)

P : Professional (สร้างสรรค์ แบบมืออาชีพ)

เอกลักษณ์ : ภูมิปัญญาทางด้านสุขภาพแห่งภูมิภาคลุ่มน้ำโขงตอนล่าง





ตารางที่ 2 สมรรถนะหลักขององค์กร

สมรรถนะหลัก	ความเกี่ยวข้องกับพันธกิจของสถาบัน
<p>1.ผลิตบัณฑิตเพื่อตอบสนองปัญหาและความต้องการของพื้นที่อย่างแท้จริง</p> <p>2.มีบุคลากรที่มีความเชี่ยวชาญในการจัดการเรียนการสอนในชุมชน</p> <p>3.จัดการเรียนรู้โดยการพัฒนาโดยการบูรณาการเข้ากับเครือข่ายและวัฒนธรรมของชุมชน</p>	<p>ด้านผลิตบัณฑิต: 1. ร่วมผลิตแพทย์สำหรับนักศึกษาหลักสูตรแพทย์</p> <p>2. เป็นแหล่งฝึกปฏิบัติงานและการจัดการเรียนการสอนสำหรับนักศึกษาทั้งสองหลักสูตร</p>

1.1.1.3 ลักษณะโดยรวมของบุคลากร (Workforce Profile)

ปัจจุบันวิทยาลัยแพทยศาสตร์และการสาธารณสุข มีบุคลากรปฏิบัติงาน 2 ประเภท คือ

1.1.1.3.1 บุคลากรสายวิชาการ หมายถึง บุคลากรที่ปฏิบัติงานสอน และวิจัย บริการวิชาการ และทำนุบำรุงศิลปวัฒนธรรม อาทิ ตำแหน่งอาจารย์ ผู้ช่วยศาสตราจารย์ รองศาสตราจารย์ และศาสตราจารย์ เป็นหลัก โดยมีจำนวนบุคลากรสายวิชาการทั้งสิ้น จำนวน 73 คน

1.1.1.3.2 บุคลากรสายสนับสนุนวิชาการ หมายถึง บุคลากรที่ปฏิบัติงานเพื่อสนับสนุนการสอน และวิจัย บริการวิชาการ และทำนุบำรุงศิลปวัฒนธรรม ปฏิบัติงานในหน่วยงานต่างๆ อาทิ สำนักงานเลขานุการ มีตำแหน่งเจ้าหน้าที่บริหารงานทั่วไป บุคลากร นักวิชาการศึกษา นักวิชาการเงินและบัญชี เป็นต้น โดยมีจำนวนบุคลากรสายวิชาการทั้งสิ้น จำนวน 85 คน

ตารางที่ 3 จำนวนบุคลากรจำแนกตามสายงาน

ลักษณะ	สายวิชาการ (คน)	สายสนับสนุน (คน)	รวม (คน)
1. ระดับการศึกษา			
1.1 ต่ำกว่าปริญญาตรี	-	19	19
1.2 วุฒิปัตรี/ปริญญาตรี	14	69	14/69
1.3 ปริญญาโท	34	3	37
1.4 ระดับปริญญาเอก	25	-	25
2. ตำแหน่งทางวิชาการ			
2.1 อาจารย์	64	-	64
2.2 ผู้ช่วยศาสตราจารย์	14	-	14
2.3 รองศาสตราจารย์	1	-	1
2.4 ศาสตราจารย์	1	-	1
3. ตำแหน่งงานสายสนับสนุน			
3.1 ทั่วไป=ปฏิบัติงาน/ปฏิบัติการ	-	21/49	70
3.2 เชี่ยวชาญ	-	-	-
3.3 เชี่ยวชาญพิเศษ	-	-	-





ลักษณะ	สายวิชาการ (คน)	สายสนับสนุน (คน)	รวม (คน)
3.4 ชำนาญการ	-	6	6
3.5 ชำนาญการพิเศษ	-	-	-
4. ประเภทการจ้าง			
4.1 ข้าราชการ	1	1	2
4.2 พนักงานมหาวิทยาลัย	69	74	143
- เงินงบประมาณ	52	40	92
- เงินรายได้	21	33	54
4.3 ลูกจ้างประจำ	-	1	1
4.4 ลูกจ้างชั่วคราว	3	10	13
5.5 จ้างเหมาบริการ	-	5	5
5. อายุ			
5.1 ต่ำกว่า 30 ปี	13	30	43
5.2 อายุ 31-40 ปี	35	40	75
5.3 อายุ 41-50 ปี	18	17	35
5.4 อายุ 51-55 ปี	2	4	6
5.5 อายุ 56-60 ปี	-	-	-
5.6 อายุ 61-65 ปี	3	-	3
5.7 มากกว่า 65 ปีขึ้นไป	2	-	2
6. ภูมิลำเนา			
6.1 ภาคอีสาน	61	89	150
6.2 ภาคอื่น	12	2	14
7. เพศ			
7.1 หญิง	45	67	112
7.2 ชาย	28	24	52

วิทยาลัยแพทยศาสตร์และการสาธารณสุข จำแนกอัตราบุคลากรสายวิชาการ และบุคลากรสายสนับสนุน วิชาการ ตามประเภทบุคลากร ประเภทคุณวุฒิ ประเภทตำแหน่งทางวิชาการ ประเภทตำแหน่งที่สูงขึ้น ดังนี้

1. จำนวนบุคลากรสายวิชาการ

ตารางที่ 4 จำนวนบุคลากรจำแนกตามประเภทกลุ่มวิชา

ภาควิชา/สาขา/หน่วยงาน	ข้าราชการ (คน)	พนักงาน มหาวิทยาลัย (คน)	ลูกจ้าง ชั่วคราว (คน)	ลาศึกษาต่อ (คน)	รวม (คน)
กลุ่มวิชาแพทยศาสตร์	1	36	3	12	52
กลุ่มวิชาสาธารณสุขศาสตร์	-	18	-	3	21
รวม	1	54	3	15	73





ตารางที่ 5 จำนวนบุคลากรจำแนกตามประเภทคุณวุฒิ

ภาควิชา/สาขา/หน่วยงาน	ปริญญาตรี (คน)	ปริญญาโท/ เทียบเท่า (คน)	ปริญญาเอก (คน)	วุฒิปัตร์ (คน)	รวม (คน)
กลุ่มวิชาแพทยศาสตร์					
- ปฏิบัติราชการ	-	4	20	16	40
- ลาศึกษาต่อ	-	12	-	-	12
รวม	-	16	20	16	52
กลุ่มวิชาสาธารณสุขศาสตร์					
- ปฏิบัติราชการ	-	11	7	-	18
- ลาศึกษาต่อ	-	3	-	-	3
รวม	-	14	7	-	21

ตารางที่ 6 จำนวนบุคลากรจำแนกตามตำแหน่งทางวิชาการ

ภาควิชา/สาขา/หน่วยงาน	อาจารย์ (คน)	ผู้ช่วยศาสตราจารย์ (คน)	รองศาสตราจารย์ (คน)	ศาสตราจารย์ (คน)	รวม (คน)
กลุ่มวิชาแพทยศาสตร์					
- ปฏิบัติราชการ	25	12	2	-	39
- ลาศึกษาต่อ	12	-	-	-	12
รวม	37	12	2	1	51
กลุ่มวิชาสาธารณสุขศาสตร์					
- ปฏิบัติราชการ	13	5	-	-	18
- ลาศึกษาต่อ	1	2	-	-	3
รวม	14	7	-	-	21

** หมายเหตุ : รวมจำนวนบุคลากรที่ลาศึกษาต่อ

2. บุคลากรสายสนับสนุนวิชาการ

ตารางที่ 7 จำนวนบุคลากรจำแนกตามประเภทบุคลากร

ภาควิชา/สาขา/หน่วยงาน	ข้าราชการ (คน)	ลูกจ้างประจำ (คน)	พนักงาน มหาวิทยาลัย (คน)	ลูกจ้าง ชั่วคราว (คน)	รวม (คน)
สำนักงานเลขานุการ	1	-	40	4	45
ศูนย์พัฒนาเด็ก	-	-	4	6	10
ศูนย์การศึกษาและวิจัยทางการแพทย์	-	1	29	-	30
รวม	1	1	73	10	85





ตารางที่ 8 จำนวนบุคลากรสายสนับสนุนจำแนกตามประเภทวุฒิการศึกษา

หน่วยงาน/ภาควิชา/ สาขา	มัธยมศึกษา ตอนต้น (คน)	มัธยมศึกษา ตอนปลาย (คน)	ปวช. (คน)	ปวส. (คน)	ปริญญาตรี (คน)	ปริญญาโท (คน)	รวม (คน)
สำนักงานเลขานุการ	-	5	-	2	33	5	45
ศูนย์พัฒนาเด็ก	2	1	1	-	5	1	10
ศูนย์การศึกษาและวิจัย ทางการแพทย์	-	-	-	3	26	1	30
รวม	2	6	1	5	64	7	85

ตารางที่ 9 จำนวนบุคลากรจำแนกตามตำแหน่งที่สูงขึ้น

หน่วยงาน/ภาควิชา/ สาขา	ปฏิบัติงาน (คน)	ชำนาญงาน (คน)	ชำนาญงาน พิเศษ (คน)	ปฏิบัติการ (คน)	ชำนาญการ (คน)	ชำนาญ การพิเศษ (คน)	รวม (คน)
สำนักงานเลขานุการ	14	-	-	24	7	-	45
ศูนย์พัฒนาเด็ก	9	-	-	1	-	-	10
ศูนย์การศึกษาและ วิจัยทางการแพทย์	8	-	-	22	-	-	30
รวม	31	-	-	47	7	-	85

1.1.1.4 ทรัพย์สิน อาคาร สถานที่ อุปกรณ์ เทคโนโลยี

วิทยาลัยแพทยศาสตร์และการสาธารณสุข ได้จำแนกสินทรัพย์ เช่น อาคาร อุปกรณ์ เครื่องมือ และเทคโนโลยี ดังนี้

ตารางที่ 10 ทรัพย์สิน

ประเด็น	รายละเอียด
อาคารสถานที่	มีอาคารที่ใช้ในการปฏิบัติงานและอื่นๆ รวมทั้งสิ้น 8 อาคาร ดังนี้ 1. อาคารวิทยาลัยแพทยศาสตร์และการสาธารณสุข 2. อาคารสมจิตต์ ยอดเสรีนิย (กายวิภาคศาสตร์) 3. อาคารผู้ป่วยนอก 4. อาคารผู้ป่วยใน 5. อาคารจ่ายกลาง 6. อาคารแฟลต 6 สำหรับบุคลากรสายสุขภาพ 7. อาคารแฟลต 7 สำหรับบุคลากร รพ. 8. หอพักนักศึกษาแพทย์





ประเด็น	รายละเอียด
เทคโนโลยี, Know how, Hardware, Software, Methodology ที่สำคัญ	1. ห้องสมุด วิทยาลัยฯ มีตำรา และวารสารทางด้านสุขภาพ ประมาณ 3,000 เล่ม และ e-book ประมาณ 50 เล่ม 2. ห้องเรียนอัจฉริยะ (smart classroom) 3. ห้องฝึกทักษะและปฏิบัติการทางปรีคลินิกและคลินิก 4. ห้องปฏิบัติการด้านอนามัยสิ่งแวดล้อม 5. ห้องปฏิบัติการตรวจ Thalassemia 6. ธนาคารขยะ
เครื่องมือ อุปกรณ์ ที่สำคัญ	กล้องจุลทรรศน์อิเล็กตรอนแบบส่องผ่าน เครื่องตรวจวิเคราะห์โพลีไซโตเมเตอร์ เครื่องตรวจหาลำดับสารพันธุกรรมระดับจีโนม เครื่องเพิ่มปริมาณสารพันธุกรรมและวิเคราะห์ชิ้นส่วนของสาร เครื่อง x-ray

1.1.2 ความสัมพันธ์ระดับองค์กร

1.1.2.1 โครงสร้างการแบ่งส่วนราชการของวิทยาลัยแพทยศาสตร์และการสาธารณสุข

วิทยาลัยแพทยศาสตร์และการสาธารณสุข มีโครงสร้างการบริหารโดยมีอธิการบดีเป็นผู้บริหารสูงสุดของมหาวิทยาลัย ภายใต้การกำกับดูแลของสภามหาวิทยาลัย และมีคณะผู้บริหารโดยมีคณบดีเป็นผู้บริหารสูงสุดของวิทยาลัย ทำหน้าที่บริหารจัดการ กำหนดวิสัยทัศน์ พันธกิจ และแผนกลยุทธ์ และมีคณะกรรมการประจำทำหน้าที่กำกับดูแลการดำเนินงาน แล้วรายงานผลการดำเนินงานต่ออธิการบดีและสภามหาวิทยาลัยตามลำดับ คณะผู้บริหารประกอบด้วย คณบดี รองคณบดี 4 คน และคณะกรรมการประจำประกอบด้วย คณบดี รองคณบดี 4 คน หัวหน้ากลุ่มวิชาแพทยศาสตร์ และหัวหน้ากลุ่มวิชาสาธารณสุขศาสตร์ 2 คน ผู้แทนหลักสูตรแพทยศาสตร์ และผู้แทนหลักสูตรสาธารณสุขศาสตร์ และมีคณะกรรมการต่างๆ ทำหน้าที่ดำเนินงานตามที่ได้มอบหมาย รายงานผลการดำเนินงานต่อคณบดี

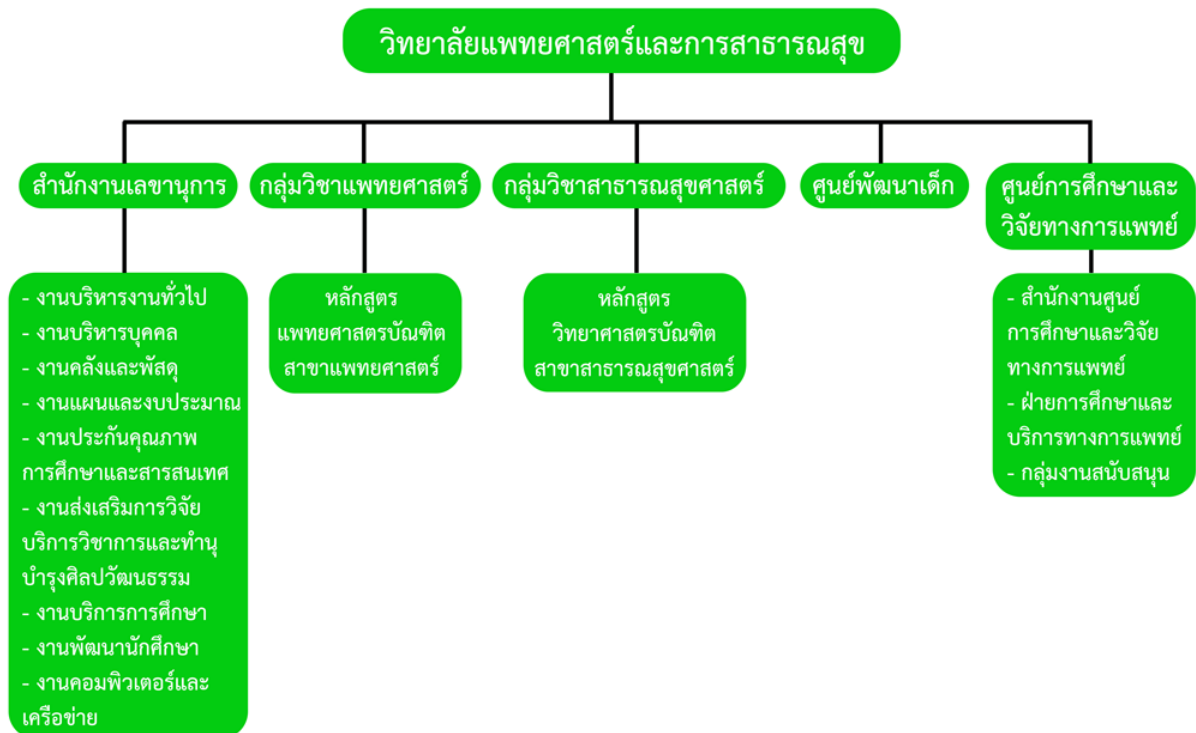

แผนภูมิที่ที่ 1 โครงสร้างส่วนราชการของวิทยาลัยแพทยศาสตร์และการสาธารณสุข





1.1.2.2 คณะกรรมการวิทยาลัยแพทยศาสตร์และการสาธารณสุข

1. คณะกรรมการประจำวิทยาลัยแพทยศาสตร์และการสาธารณสุข

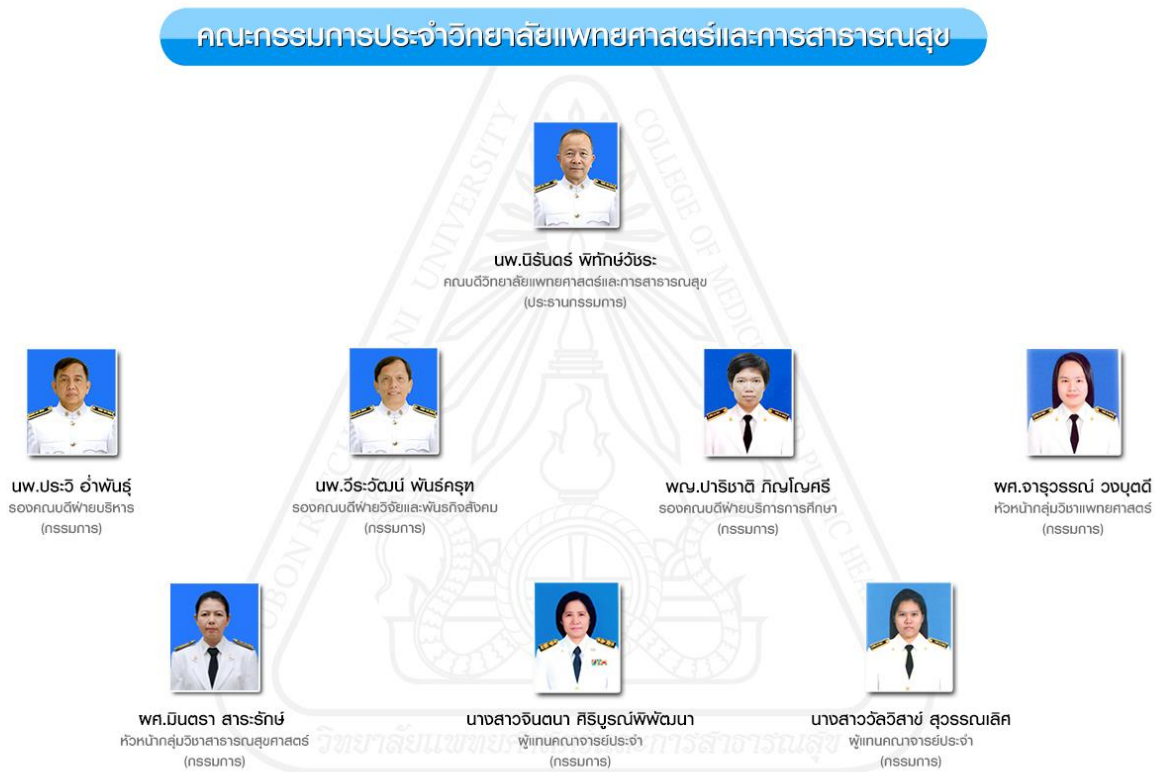

ภาพที่ 1 คณะกรรมการประจำวิทยาลัยแพทยศาสตร์และการสาธารณสุข

รายนามคณะกรรมการประจำวิทยาลัยแพทยศาสตร์และการสาธารณสุข

- | | |
|---|-----------------------------|
| 1. คณบดีวิทยาลัยแพทยศาสตร์และการสาธารณสุข | ประธานกรรมการ |
| 2. รองคณบดีฝ่ายบริหาร | กรรมการ |
| 3. รองคณบดีฝ่ายวิจัยและพันธกิจสังคม | กรรมการ |
| 4. รองคณบดีฝ่ายบริการการศึกษา | กรรมการ |
| 5. หัวหน้ากลุ่มวิชาแพทยศาสตร์ | กรรมการ |
| 6. หัวหน้ากลุ่มวิชาสาธารณสุขศาสตร์ | กรรมการ |
| 7. นางสาวจันทนา ศิริบูรณ์พิพัฒนา | กรรมการประเภทผู้แทนคณาจารย์ |
| 8. นางสาววัลวิสาข์ สุวรรณเลิศ | กรรมการประเภทผู้แทนคณาจารย์ |





2. คณะกรรมการบริหาร

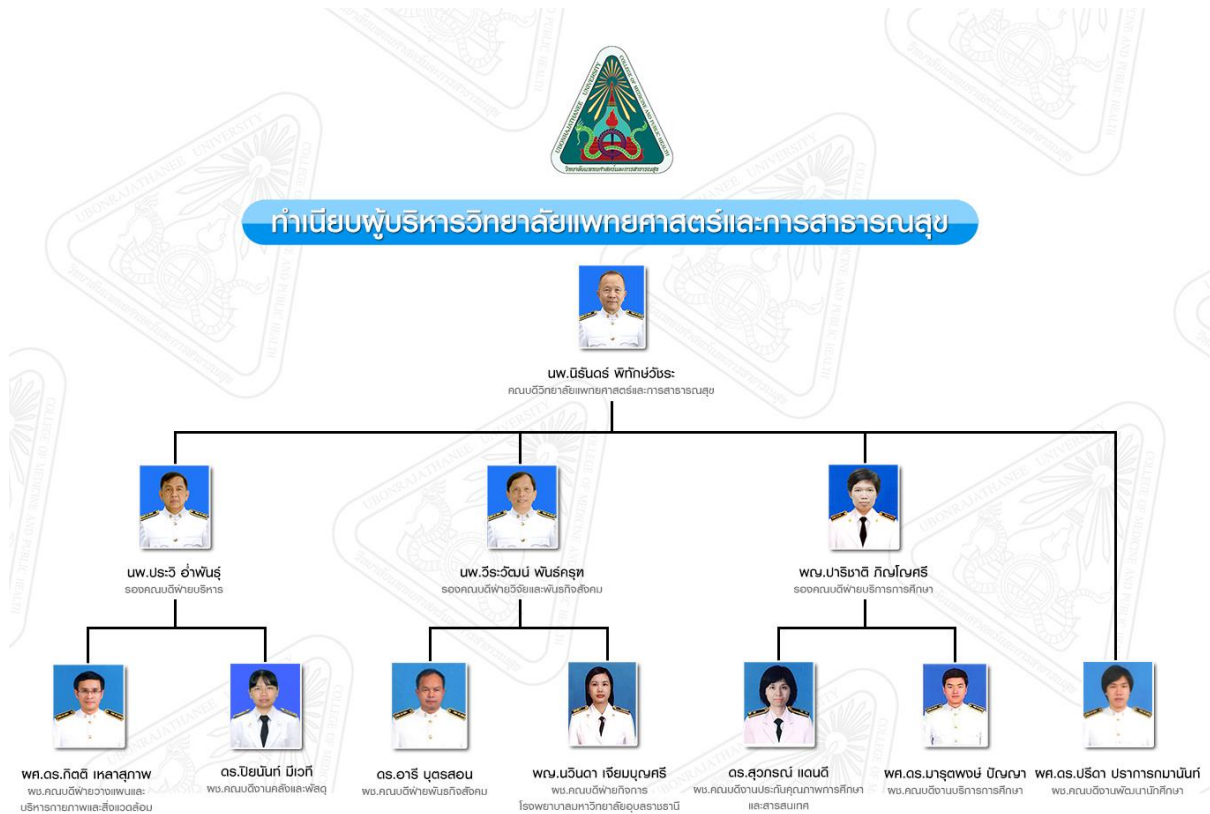

ภาพที่ 2 คณะกรรมการบริหาร วิทยาลัยแพทยศาสตร์และการสาธารณสุข

รายนามคณะกรรมการบริหารวิทยาลัยแพทยศาสตร์และการสาธารณสุข

- | | |
|-------------------------------|---|
| 1. นพ.นิรันดร์ พิทักษ์วัชระ | คณบดี |
| 2. นพ.ประวี อ่ำพันธุ์ | รองคณบดีฝ่ายบริหาร |
| 3. นพ.วิระวัฒน์ พันธุ์ครุฑ | รองคณบดีฝ่ายวิจัยและพันธกิจสังคม |
| 4. พญ.ปาริชาติ กิจงิต | รองคณบดีฝ่ายบริการการศึกษา |
| 5. ผศ.จากรุวรรณ วงบุตดี | หัวหน้ากลุ่มวิชาแพทยศาสตร์ |
| 6. ผศ.มินตรา สาระรักษ์ | หัวหน้ากลุ่มวิชาสาธารณสุขศาสตร์ |
| 7. ผศ.ดร.มารุตพงศ์ ปัญญา | ผู้ช่วยคณบดีงานบริการการศึกษา |
| 8. ผศ.ดร.ปรีดา ปราการกमानันท์ | ผู้ช่วยคณบดีงานพัฒนานักศึกษา |
| 9. ดร.สุวกรณ์ แดนดี | ผู้ช่วยคณบดีฝ่ายประกันคุณภาพ |
| 10. ดร.ปิยนันท์ มีเวท | ผู้ช่วยคณบดีฝ่ายคลังและพัสดุ |
| 11. พญ.นวินดา เจียมบุญศรี | ผู้ช่วยคณบดีฝ่ายกิจการโรงพยาบาลมหาวิทยาลัย |
| 12. อ.ดร.กิตติ เหลาสภาพ | ผู้ช่วยคณบดีฝ่ายวางแผนและบริหารกายภาพและสิ่งแวดล้อม |
| 13. อ.ดร.อารี บุตรสอน | ผู้ช่วยคณบดีฝ่ายพันธกิจสังคม |





1.1.2.3 ผู้รับบริการและผู้มีส่วนได้ส่วนเสีย

ตารางที่ 11 ส่วนตลาด ผู้เรียน ผู้รับบริการอื่น ๆ ผู้มีส่วนได้ส่วนเสีย และความต้องการและความคาดหวังที่สำคัญ

กลุ่ม	ความต้องการที่สำคัญ	ความคาดหวังที่สำคัญ
1. ด้านผลิตบัณฑิต		
ผู้เรียน		
ระดับปริญญาตรี	- มีความรู้ มีความเชี่ยวชาญในทักษะและ เหตุการณ์ที่จำเป็นในการทำงาน - จบการศึกษาตามกำหนดเวลาและสอบ ผ่านการประเมินความรู้ความสามารถเพื่อ รับใบประกอบวิชาชีพเวชกรรม	- มีสิ่งอำนวยความสะดวกที่เอื้อต่อ การศึกษาและบริการเพื่อส่งเสริมการ เรียนรู้
ระดับบัณฑิตศึกษา	- มีความรู้ มีความเชี่ยวชาญในทักษะและ เหตุการณ์ที่จำเป็นในการทำงาน - จบการศึกษาตามกำหนดเวลาและสอบ ผ่านการประเมินความรู้ความสามารถเพื่อ รับใบประกอบวิชาชีพเวชกรรม	- มีสิ่งอำนวยความสะดวกที่เอื้อต่อ การศึกษาและบริการเพื่อส่งเสริมการ เรียนรู้
ผู้มีส่วนได้ส่วนเสีย		
ผู้ใช้บัณฑิต	- บัณฑิตได้รับใบอนุญาตประกอบวิชาชีพ - บัณฑิตมีจรรยาบรรณ มีความเป็น วิชาชีพ (Professionalism)	- บัณฑิตมีความรู้ ความสามารถ มี ความรับผิดชอบ
ผู้ปกครอง	สำเร็จการศึกษาในเวลาที่กำหนด มีงาน ทำ	บัณฑิตที่มีคุณภาพเป็นที่ยอมรับใน สังคม
ผู้เรียนในอนาคต		
ระดับปริญญาตรี: นักเรียนชั้นมัธยม	การประชาสัมพันธ์การรับเข้าที่รวดเร็ว และมีรายละเอียดชัดเจน มีช่องทาง รับสมัครหลากหลายช่องทาง	มีแผนการศึกษาที่ชัดเจนและเป็น ระบบ อาจารย์สามารถถ่ายทอด ความรู้และมีสื่อการสอนที่เข้าใจง่าย มี ทุนสนับสนุนการศึกษา
ระดับบัณฑิตศึกษา: นักศึกษาปริญญา ตรีด้านวิทยาศาสตร์สุขภาพและ วิทยาศาสตร์ทั่วไป	สามารถทำงานในระหว่างเรียนได้ ค่าใช้จ่ายในการศึกษาและค่าครองชีพไม่ แพง มีทุนการศึกษา ทุนวิจัย และความมี ชื่อเสียงของสถาบัน	สามารถนำองค์ความรู้มาต่อยอดในการ พัฒนางานและเลื่อนตำแหน่งตามสายงาน อาจารย์มีความรู้ความสามารถ ความ ทันสมัยของหลักสูตรและเครื่องมือ
2. ด้านวิจัย		
แหล่งทุน เช่น สกว. สกอ. วช. สวรส. เป็นต้น	- ข้อเสนอโครงวิจัยที่สมบูรณ์ ตรงกับ ปัญหาของพื้นที่ - ส่งข้อเสนอโครงการ/รายงานการวิจัย ฉบับสมบูรณ์ภายในระยะเวลาที่กำหนด	- คุณภาพงานวิจัย - งานวิจัยได้ถูกนำไปใช้ประโยชน์





กลุ่ม	ความต้องการที่สำคัญ	ความคาดหวังที่สำคัญ
3. ด้านบริการวิชาการ		
3.1 รพ.มหาวิทยาลัยอุบลราชธานี	ให้บริการทางการแพทย์แก่ มหาวิทยาลัยอุบลราชธานี	เป็นศูนย์วิจัยและการแพทย์เฉพาะทาง ในชุมชน
ผู้มารับบริการ	- มีค่าใช้จ่ายที่เหมาะสมสำหรับการ ให้บริการทางการแพทย์ต่างๆ - ได้รับข้อมูลย้อนกลับและข้อมูลที่แต่ละหน่วยงานคาดหวัง	- มีคุณภาพการรักษาพยาบาลที่ได้ มาตรฐานในระดับสากล - มีการบริหารจัดการที่ดี โปร่งใสและ เป็นไปตามเกณฑ์ที่กำหนด
ผู้มีส่วนได้ส่วนเสีย		
หน่วยงานที่เกี่ยวข้อง ได้แก่ คณะ วิทยาลัยพยาบาล รพ.สต.	การประสานงาน การส่งต่อที่ดี	เป็นสถานพยาบาลที่ช่วยลดการแออัด ของผู้ป่วยในจังหวัดอุบลราชธานี
3.2 ศูนย์เด็กฯ		
ผู้รับบริการ		
เด็กก่อนวัยเรียน	- ได้รับการดูแลเอาใจใส่อย่างดีจาก ผู้ดูแลเด็ก	-
ผู้มีส่วนได้ส่วนเสีย		
ผู้ปกครอง	ลดภาระของผู้ปกครอง	ผลสัมฤทธิ์ทางการเรียนดีเป็นไปตามวัย
3.3 ศูนย์วิจัยเพื่อการเรียนรู้ระบบ สุขภาพ	มีการแลกเปลี่ยนเรียนรู้ของนักวิจัย	เป็นศูนย์วิจัยเพื่อแก้ปัญหาระบบสุขภาพ
3.4 ศูนย์พัฒนานโยบายสาธารณะ ด้านสาธารณสุข	เกิดนโยบายสาธารณะในระดับพื้นที่	นำนโยบายสาธารณะไปใช้ให้เกิดผลจริง
3.5 ศูนย์เพื่อการเสริมสร้างสุขภาพ ในระดับอุดมศึกษาในเขตภาคอีสาน	เป็นศูนย์กลางการเสริมสร้างสุขภาพ สำหรับสถาบันอุดมศึกษา	นักศึกษา บุคลากรสายวิชาการ/สาย สนับสนุน มีสุขภาพะ

1.1.2.4 ผู้ส่งมอบและพันธมิตร

ตารางที่ 12 ผู้ส่งมอบ พันธมิตร และคู่ความร่วมมือที่สำคัญ

พันธกิจ	บทบาทต่อ หลักสูตร/ผู้เรียน/ ผู้รับบริการ	บทบาทต่อการส่งเสริม ขีดความสามารถในการ แข่งขัน	วิธีการสื่อสาร	ข้อกำหนดที่ สำคัญ
1. ด้านผลิตบัณฑิต				
คู่ความร่วมมือ				
1. ศูนย์แพทย์สรรพ สิทธิประสงค์	จัดการเรียนการสอน รายวิชา ระดับคลินิก ในหลักสูตร แพทยศาสตรบัณฑิต	- มีประสบการณ์ในการ จัดการเรียนการสอนชั้น คลินิก - มีจำนวนผู้ป่วยมาก และหลากหลาย	ร่วมเป็นกรรมการประจำ หลักสูตร กรรมการบริหาร หลักสูตร และกรรมการ อื่นๆ	เป็นสถาบันร่วม ผลิต
2. ศูนย์แพทย์ศรีสะเกษ	จัดการเรียนการสอน รายวิชา ระดับคลินิก ในหลักสูตร แพทยศาสตรบัณฑิต	มีจำนวนผู้ป่วยมาก และ หลากหลาย	ร่วมเป็นกรรมการประจำ หลักสูตร กรรมการบริหาร หลักสูตร และกรรมการ อื่นๆ	เป็นสถาบันร่วม ผลิต
3. สำนักงานเร่งรัด พัฒนาชนบท (รพช.)	แหล่งฝึกปฏิบัติงาน สำหรับนักศึกษา ปริญญาตรี	อยู่ในพื้นที่ เป็นแหล่งฝึก ที่ผู้เรียนเรียนรู้การ ทำงานจริงภายหลังจบ	ร่วมเป็นอาจารย์พี่เลี้ยง	เป็นพื้นที่ที่มี ความพร้อม





พันธกิจ	บทบาทต่อหลักสูตร/ผู้เรียน/ผู้รับบริการ	บทบาทต่อการส่งเสริมขีดความสามารถในการแข่งขัน	วิธีการสื่อสาร	ข้อกำหนดที่สำคัญ
4. โรงพยาบาลส่งเสริมตำบล (รพ.สต.)	แหล่งฝึกปฏิบัติงานสำหรับนักศึกษาปริญญาตรี	อยู่ในพื้นที่ เป็นแหล่งฝึกที่ผู้เรียนเรียนรู้การทำงานจริงภายหลังจบ	ร่วมเป็นอาจารย์พี่เลี้ยง	เป็นพื้นที่ที่มีความพร้อม
5. แหล่งฝึกงาน	แหล่งฝึกปฏิบัติงานสำหรับนักศึกษาปริญญาตรี	พัฒนาเป็นแหล่งฝึกที่ผ่านเกณฑ์มาตรฐาน	ร่วมเป็นอาจารย์พี่เลี้ยง	-
2. การวิจัย				
เครือข่ายวิจัย	ร่วมทำการศึกษาวิจัย	กำหนดหัวข้อวิจัยที่ทำหาย/เป็นประโยชน์	ร่วมแลกเปลี่ยนเรียนรู้	-
3. บริการวิชาการ				
- บริษัทฯ	ให้การสนับสนุนตัวอย่างเวชภัณฑ์สำหรับการศึกษา	เป็นแหล่งเรียนรู้ดูงาน	ร่วมเป็นทีมสนับสนุนการศึกษา	-
- เครือข่ายความร่วมมือ เขต 10	เป็นแหล่งเรียนรู้ด้านเครือข่าย	สร้างความเข้มแข็งทางวิชาการในกลุ่มเครือข่าย	สนับสนุนวิทยากร	-

1.2 สถานการณ์ขององค์กร

1.2.1 ข้อมูลเชิงเปรียบเทียบ

(1). ลำดับในการแข่งขันของวิทยาลัยแพทยศาสตร์และการสาธารณสุข

กลุ่มโรงเรียนแพทย์ใหม่ 7 แห่ง และมหาวิทยาลัยราชภัฏต่างๆ วิทยาลัยการสาธารณสุขและมหาวิทยาลัยที่ผลิตบัณฑิตด้านสาธารณสุขในภาคตะวันออกเฉียงเหนือ

ตารางที่ 13 การเปลี่ยนแปลงความสามารถในการแข่งขัน

ปัจจัย	การเปลี่ยนแปลงที่สำคัญที่มีผลกระทบต่อสถานการณ์แข่งขันขององค์กร และโอกาสสำหรับการสร้างนวัตกรรมและความร่วมมือ
ปัจจัยภายใน	
ด้านผลิตบัณฑิต	1. การปรับปรุงหลักสูตรให้ตอบสนองต่อความต้องการของสังคม ผู้ใช้บัณฑิต ประชาชนที่รับบริการด้านสุขภาพ 2. ทักษะของอาจารย์ต่อการเปลี่ยนแปลงกระบวนการจัดการเรียนการสอนในศตวรรษที่ 21
ด้านวิจัย	นโยบายผู้บริหารที่เน้นวิจัยระบบสุขภาพ
ด้านบริการวิชาการ	นโยบายผู้บริหารที่เน้นสร้างเครือข่ายด้านสุขภาพ เขต 10
ปัจจัยภายนอก	
ด้านผลิตบัณฑิต	1. อัตราการเกิดลดลง 2. นโยบายด้านการศึกษา กระทรวงสาธารณสุข 3. การเปลี่ยนแปลงของระบบสุขภาพ ความต้องการของประชาชน
ด้านวิจัย	1. นโยบายการให้ทุนวิจัยมีการเปลี่ยนแปลง เน้นการวิจัยที่นำไปใช้ประโยชน์ มากกว่างานวิจัยพื้นฐาน 2. นโยบายภาครัฐที่เน้นการวิจัยที่ตอบโจทย์ปัญหาของประเทศ
ด้านบริการวิชาการ	นโยบายภาครัฐที่เน้นการตอบโจทยปัญหาของประเทศ





ตารางที่ 14 บริบทเชิงกลยุทธ์

ด้าน	ความท้าทายเชิงกลยุทธ์
ด้านหลักสูตรและบริการ	
1. ด้านผลิตบัณฑิต	1. ปรับปรุงหลักสูตรให้ตอบสนองความต้องการของสังคมที่เปลี่ยนแปลง
	2. การจัดการเรียนการสอนเพื่อพัฒนานักศึกษาให้มีทักษะการเรียนรู้ ทันต่อการเปลี่ยนแปลงของสังคมและเทคโนโลยี
	3. จำนวนการคงอยู่ของนักศึกษาในหลักสูตรสาธารณสุข
	4. จำนวนการคงอยู่ของบัณฑิตแพทย์ และสาธารณสุข ในชุมชน
2. ด้านวิจัย	1. งานวิจัยที่นำไปใช้ประโยชน์ได้จริง
	2. งานวิจัยที่เป็นฐานข้อมูลของระบบสุขภาพ
3. บริการวิชาการ	บริการวิชาการที่ตอบสนองต่อความต้องการ/แก้ปัญหาของชุมชน
4. ด้านทำนุบำรุงศิลปวัฒนธรรม	นักศึกษา บุคลากร และชุมชน ร่วมสร้างสรรค์ผลงานที่สะท้อนคุณค่าภูมิปัญญา ศิลปะและวัฒนธรรมของท้องถิ่น
การปฏิบัติการ	
1. ด้านผลิตบัณฑิต	1. ทักษะด้านการสอน ในศตวรรษที่ 21
	2. แผนพัฒนาบุคลากรเพื่อตอบสนองต่อพันธกิจ
	3. ความรู้และสมรรถนะการปฏิบัติงาน
2. ด้านวิจัย	1. เน้นการวิจัยด้วยระบบสุขภาพ
	2. พัฒนาทักษะการเขียนโจทย์วิจัย
3. ด้านบริการวิชาการ	บริการวิชาการตามความเชี่ยวชาญของคณะ
ด้านความรับผิดชอบต่อสังคม	
เปิดโอกาสให้มีการติดตามตรวจสอบได้ง่ายขึ้น	
1. ด้านผลิตบัณฑิต	
2. ด้านวิจัย	สนับสนุนให้บัณฑิตทำวิจัยเพิ่มขึ้น
3. ด้านบริการวิชาการ	นักศึกษาจัดทำโครงการบริการวิชาการ
ด้านบุคลากร	
1. ด้านผลิตบัณฑิต	1. บุคลากรสายสนับสนุนมีสัดส่วนสูงเมื่อเทียบกับสายวิชาการ
	2. ผลงานวิชาการของอาจารย์น้อย
2. ด้านวิจัย	อาจารย์ที่มีตำแหน่งทางวิชาการยังไม่มากทำให้ขอทุนได้น้อย
3. ด้านบริการวิชาการ	อาจารย์มีภาระงานสอนมากทำวิจัยน้อย



**ส่วนที่ 2****รายงานผลการดำเนินงานประจำปีงบประมาณ พ.ศ. 2561****2.1 สรุปผลการดำเนินงานวิทยาลัยแพทยศาสตร์และการสาธารณสุข ในปีงบประมาณ พ.ศ. 2561**

ในปีงบประมาณ 2561 ได้ดำเนินการจัดทำแผนปฏิบัติการประจำปี และจัดสรรงบประมาณเพื่อสนับสนุนการดำเนินงานในด้านต่างๆ ภายในวิทยาลัยแพทยศาสตร์และการสาธารณสุข โดยมีผลการดำเนินงาน ดังนี้

2.1.1 ด้านการผลิตบัณฑิต

จำนวนหลักสูตรที่จัดการเรียนการสอนในปีการศึกษา 2561 ทั้งสิ้นจำนวน 5 หลักสูตร เป็นหลักสูตรในระดับปริญญาตรี จำนวน 4 หลักสูตร และหลักสูตรในระดับปริญญาโท จำนวน 1 หลักสูตร ได้แก่

1. หลักสูตรแพทยศาสตรบัณฑิต สาขาวิชาแพทยศาสตร์
2. หลักสูตรวิทยาศาสตรบัณฑิต สาขาวิชาสาธารณสุขศาสตร์
3. หลักสูตรวิทยาศาสตรบัณฑิต สาขาวิชาอนามัยสิ่งแวดล้อม
4. หลักสูตรสาธารณสุขศาสตรบัณฑิต สาขาวิชาสาธารณสุขศาสตร์
5. หลักสูตรวิทยาศาสตรมหาบัณฑิต สาขาวิชาชีวเวชศาสตร์

จำนวนนักศึกษาใหม่ที่รับเข้าในปีการศึกษา 2561 ทุกหลักสูตรทั้งสิ้นจำนวน 292 คน เป็นนักศึกษาระดับปริญญาตรี จำนวน 291 คน และนักศึกษาระดับปริญญาโท จำนวน 1 คน

ตารางที่ 15 เปรียบเทียบจำนวนนักศึกษาใหม่ที่รับเข้าในปีการศึกษา 2560-2561

ระดับการศึกษา	จำนวนนักศึกษาใหม่ที่รับเข้า (คน)		เพิ่ม-ลดลง	ร้อยละ
	ปี 2560	ปี 2561		
ปริญญาตรี	165	291	เพิ่มขึ้น	76.36
ปริญญาโท	2	1	ลดลง	50
รวมทุกระดับ	167	292	เพิ่มขึ้น	74.85

หมายเหตุ : จำนวนรับเข้าของนักศึกษาระดับปริญญาโทในปีการศึกษา 2561 เป็นจำนวนรับเข้าเฉพาะภาคการศึกษาต้น ปีการศึกษา 2561 เท่านั้น (ข้อมูลจาก www.reg.ubu.ac.th ณ วันที่ 1 พฤศจิกายน 2561)



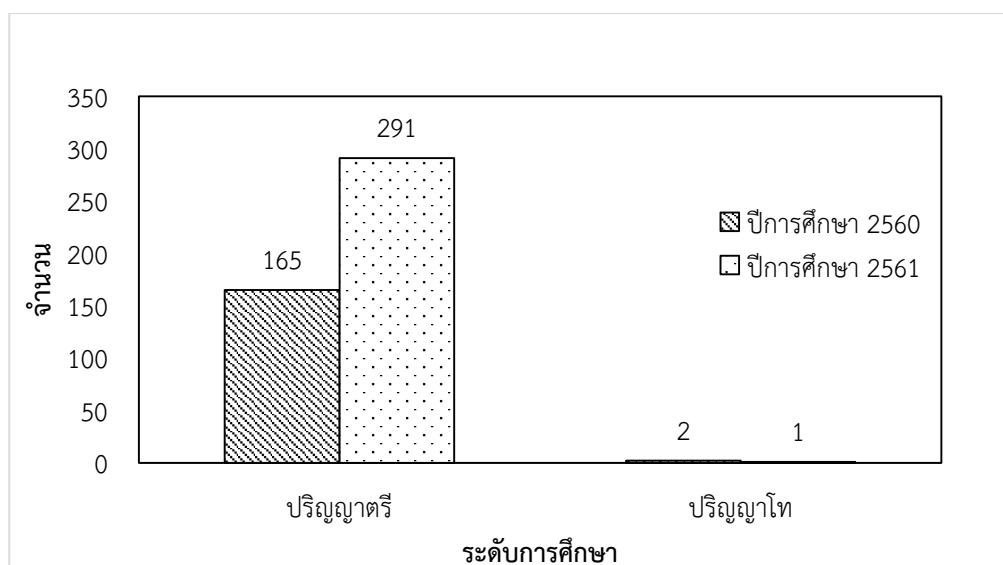

แผนภูมิที่ 2 เปรียบเทียบจำนวนนักศึกษาใหม่ที่ได้รับเข้าในปีการศึกษา 2560 - 2561

ในปีการศึกษา 2559 มีผู้สำเร็จการศึกษาในทุกหลักสูตรทั้งสิ้นจำนวน 113 คน เป็นผู้สำเร็จการศึกษาระดับปริญญาตรี จำนวน 113 คน แบ่งเป็น หลักสูตรแพทยศาสตรบัณฑิต จำนวน 39 คน และหลักสูตรวิทยาศาสตรบัณฑิต สาขาวิชาสาธารณสุขศาสตร์ จำนวน 74 คน

จากการสำรวจข้อมูลภาวะการมีงานทำของผู้สำเร็จการศึกษาภายใน 1 ปี จากผู้สำเร็จการศึกษาในปีการศึกษา 2559 จำนวนทั้งสิ้น 113 คน มีผู้ตอบแบบสำรวจ จำนวนทั้งสิ้น 104 คน คิดเป็นร้อยละ 92.04 ผลการสำรวจพบว่า บัณฑิตได้งานทำจำนวน 94 คน คิดเป็นร้อยละ 92.16 และ บัณฑิตที่ยังไม่ได้งานทำ จำนวน 8 คน คิดเป็นร้อยละ 7.84

ตารางที่ 16 ภาวะการมีงานทำของบัณฑิตที่สำเร็จการศึกษา ปีการศึกษา 2560

ระดับการศึกษา	ปีการศึกษา 2560		
	ได้งานทำ (คน)	ยังไม่ได้งานทำ ไม่ ศึกษาต่อ (คน)	กำลัง ศึกษาต่อ (คน)
ปริญญาตรี	94	8	2
ปริญญาโท	-	-	-
ปริญญาเอก	-	-	-
รวมทุกระดับ	94	8	2





2.1.2 ด้านการวิจัยและงานสร้างสรรค์

งานวิจัยได้รับทุนสนับสนุนจากแหล่งทุนทั้งภายใน และภายนอก มีการสร้างเครือข่ายมากขึ้น และการพัฒนาบุคลากรด้านการวิจัย โดยเชิญผู้มีความรู้ความสามารถ มาบรรยายให้ความรู้ ซึ่งเป็นประโยชน์ต่อการพัฒนา งานวิจัย

ในปี 2561 วิทยาลัยแพทยศาสตร์และการสาธารณสุข ได้รับงบประมาณสนับสนุนด้านการวิจัย จำนวนทั้งสิ้น 36 โครงการ รวมเป็นจำนวนเงินทั้งสิ้น 8,778,591 บาท แบ่งเป็นงบประมาณแผ่นดิน 2,789,500 บาท จำนวน 12 โครงการ งบประมาณเงินรายได้ ม อบ. และเงินรายได้วิทยาลัย 640,000 บาท จำนวน 13 โครงการ และงบประมาณสนับสนุนจากแหล่งอื่นๆ เช่น สสส. สวรส. สกว. สวก. เป็นต้น จำนวนทั้งสิ้น 5,349,091 บาท จำนวน 11 โครงการ ดังตารางที่ 17

ตารางที่ 17 งานวิจัยและงบประมาณจากแหล่งทุนต่างๆ ปีงบประมาณ 2561

ลำดับ	แหล่งเงิน	จำนวนโครงการ	เงิน (บาท)
1	งบประมาณแผ่นดิน -หมวดอุดหนุนทั่วไป - หมวดอุดหนุนเฉพาะกิจ	12	2,789,500
2	เงินรายได้มอบ./เงินรายได้วิทยาลัย	13	640,000
3	แหล่งทุนอื่นๆ	11	5,349,091
	รวม	36	8,778,591

2.1.2 กิจกรรมวิชาการที่ส่งเสริมงานวิจัยหรืองานสร้างสรรค์

วิทยาลัยแพทยศาสตร์และการสาธารณสุข มีการจัดกิจกรรมทางวิชาการ เพื่อพัฒนางานวิจัย และพัฒนาบุคลากร อย่างต่อเนื่อง โดยมี 2 กิจกรรมดังนี้

1. อบรม “การพัฒนาโจทย์วิจัยร่วมกับสถาบันวิจัยระบบสาธารณสุข” เมื่อวันที่ 2 สิงหาคม 2561 โดยมี ผู้ช่วยศาสตราจารย์ ดร.จรรยาพร ศรีศศลักษณ์ จากสถาบันวิจัยระบบสาธารณสุข ให้ความรู้ด้านนโยบายการจัดสรรทุนวิจัยจาก สวรส. และการเขียนข้อเสนอโครงการวิจัยเพื่อขอทุนวิจัย แก่อาจารย์และนักวิจัย



ภาพที่ 3 การอบรมหัวข้อ “การพัฒนาโจทย์วิจัยร่วมกับสถาบันวิจัยระบบสาธารณสุข”

2. อบรม “วิถีวิจัย: การสร้างองค์ความรู้ เพื่อการเปลี่ยนแปลงสังคม” โดยเชิญวิทยากรที่มีความรู้ความสามารถและประสบการณ์ด้านการวิจัยมาหลายสิบปี บรรยายในหัวข้อต่างๆ ดังนี้





2.1 เรื่อง “งานวิจัยระบบสุขภาพชุมชน” โดย ศาสตราจารย์นายแพทย์วีระศักดิ์ จงสู่วิวัฒน์วงศ์ คณะแพทยศาสตร์ มหาวิทยาลัยสงขลานครินทร์ เมื่อวันที่ 29 พฤศจิกายน 2560 เพื่อแลกเปลี่ยนประสบการณ์ในการทำวิจัยสุขภาพชุมชน และการสร้างแรงจูงใจให้อาจารย์และนักวิจัยผลิตผลงานวิจัยอย่างต่อเนื่อง



ภาพที่ 4 อบรม “วิถีวิจัย: การสร้างองค์ความรู้ เพื่อการเปลี่ยนแปลงสังคม”

2.2 เรื่อง งานวิจัยชุมชน ท้องถิ่น “คุณค่า – ประโยชน์” โดยมีประเด็นที่สำคัญดังนี้

1. หลักการวิจัยเพื่อท้องถิ่น (Community Based Research) โดยผู้ช่วยศาสตราจารย์ ดร.บัญญัติ แก้วส่อง รองผู้อำนวยการด้านชุมชนท้องถิ่นพื้นที่ สำนักงานกองทุนสนับสนุนการวิจัย (สกว.)
2. วิธีการและแนวทางการวิจัยเพื่อท้องถิ่น (Community Based Research) โดยผู้ช่วยศาสตราจารย์ ดร.ชูศักดิ์ สุทธิสา ผู้อำนวยการฝ่ายวิจัยเพื่อท้องถิ่น สำนักงานกองทุนสนับสนุนการวิจัย (สกว.) เมื่อวันที่ 30 พฤศจิกายน 2560



ภาพที่ 5 บรรยายงานวิจัยชุมชน ท้องถิ่น “คุณค่า – ประโยชน์”

3. ประชุมวิชาการ โดยวิทยาลัยแพทยศาสตร์และการสาธารณสุข และสำนักงานหลักประกันสุขภาพแห่งชาติ เขต 10 อุบลราชธานี ร่วมเป็นเจ้าภาพในการจัดกิจกรรม มีอาจารย์และนักศึกษา รวมถึงหน่วยงานภายนอกเข้าร่วมกิจกรรม และเชิญวิทยากรผู้มีความรู้ความสามารถบรรยายเรื่อง “ทิศทางการพัฒนาระบบสุขภาพไทย” โดย นายแพทย์สุวิทย์ วิบุลผลประเสริฐ สำนักงานพัฒนานโยบายสุขภาพระหว่างประเทศ หัวข้อ เรื่อง “ความท้าทายการทำงาน ตามระบบสุขภาพช่วงวัย” โดย คุณศุภลักษณ์ ธนธรรมสถิต หัวหน้ากลุ่มขับเคลื่อนยุทธศาสตร์และพัฒนากำลังคน ศูนย์อนามัยที่ 10 จังหวัดอุบลราชธานี คุณวิเชียร จันทุมมา นายกองค้การบริหารส่วนตำบลโนนโพน คุณจันทร์เพ็ญ ศิริกมลเสถียร สำนักงานพัฒนาสังคมและความมั่นคงของมนุษย์ เมื่อวันที่ 31 สิงหาคม 2561



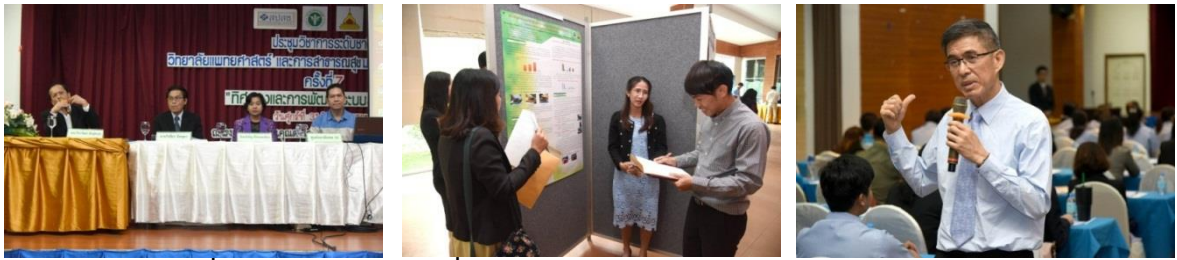

ภาพที่ 6 ประชุมวิชาการ เรื่อง “ทิศทางการพัฒนาระบบสุขภาพไทย”

2.1.3 ด้านการบริการวิชาการ

ในปีงบประมาณ 2561 วิทยาลัยแพทยศาสตร์และการสาธารณสุข ได้รับงบประมาณแผ่นดิน สนับสนุนงานบริการวิชาการแก่ชุมชน จำนวนรวมทั้งสิ้น 16 โครงการ จำนวนเงิน 1,833,800 บาท โดยเป็นโครงการ สร้างเสริมสุขภาพและบริการสุขภาพ เพื่อยกระดับคุณภาพชีวิตของชุมชนจำนวน 8 โครงการ จำนวนเงิน 775,300 บาท ถ่ายทอดเทคโนโลยี/ อบรมให้ความรู้ จำนวน 7 โครงการ จำนวนเงิน 858,500 บาท และโครงการใน พระราชดำริ จำนวน 1 โครงการ จำนวนเงิน 200,000 บาท ดังตารางที่ 18

ตารางที่ 18 งบประมาณสนับสนุนด้านการบริการวิชาการ ปีงบประมาณ พ.ศ. 2561

ลำดับ	แหล่งเงิน	จำนวนโครงการ	เงิน (บาท)
1	โครงการในพระราชดำริ	1	200,000
2	ถ่ายทอดเทคโนโลยี อบรมให้ความรู้	7	858,500
3	การสร้างเสริมสุขภาพและบริการสุขภาพ เพื่อยกระดับคุณภาพชีวิตของชุมชน	8	775,300
	รวม	16	1,833,800

1) โครงการการพัฒนาศักยภาพ โรงเรียนตำรวจตระเวนชายแดนเพื่อเข้าสู่โรงเรียนต้นแบบความปลอดภัย ด้านสุขภาพและอนามัยสิ่งแวดล้อม ดำเนินการปีที่ 2. (โครงการต่อเนื่อง 3 ปี)

เมื่อวันที่ 19 – 22 กุมภาพันธ์ 2561 ได้มีการติดตามประเมินผลการดำเนินงานของทั้ง 4 โรงเรียน คือ โรงเรียนตำรวจตระเวนชายแดนบ้านแก่งศรีโคตร ศูนย์การเรียนรู้ตำรวจตระเวนชายแดนภูด่านกอย โรงเรียนตำรวจตระเวนชายแดนศาสตราจารย์ ดร. เนวิน สคริมซอว์ และศูนย์การเรียนรู้ตำรวจตระเวนชายแดนชุมชนป่าหญ้าคา โดยกลุ่มเป้าหมายหลักเข้าอบรมจำนวนทั้งสิ้น 132 คน การจัดกิจกรรมประกอบด้วย การอบรม กิจกรรมบรรยาย แบบมีส่วนร่วมเรื่อง แนวทางการส่งเสริมสุขภาพและโภชนาการเด็กวัยเรียน การสำรวจสุขภาพโภชนาการในโรงเรียน ห้องเรียนปลอดภัย การจัดการคุณภาพน้ำดื่มในโรงเรียน แนวทางการดำเนินงานเพื่อเข้าสู่โรงเรียนต้นแบบด้านความปลอดภัยในโรงเรียน การจัดการขยะในโรงเรียน และการดำเนินการธนาคารขยะในโรงเรียน การทบทวนความรู้ และการพัฒนาทักษะด้านการดูแลสุขภาพเด็กนักเรียน ด้านการพัฒนาอนามัยสิ่งแวดล้อมในโรงเรียน เช่น การฝึกตรวจอาหารที่รับประทาน ภาชนะใส่อาหาร มาตรฐานของโรงอาหาร การตรวจคุณภาพน้ำดื่มในโรงเรียน รวมถึงการสำรวจความปลอดภัยในห้องเรียน และ มีการจัดกิจกรรมฐานเรียนรู้



ภาพที่ 7 โครงการการพัฒนาศักยภาพ โรงเรียนตำรวจตระเวนชายแดนเพื่อเข้าสู่โรงเรียนต้นแบบความปลอดภัยด้านสุขภาพและอนามัยสิ่งแวดล้อม

2) โครงการพัฒนาแกนนำด้านสุขภาพและอนามัยสิ่งแวดล้อมในอีสานใต้

ระหว่างวันที่ 24-26 สิงหาคม 2561 ณ วิทยาลัยแพทยศาสตร์และการสาธารณสุข จัดกิจกรรมโครงการพัฒนาแกนนำด้านสุขภาพและอนามัยสิ่งแวดล้อมในอีสานใต้ โดยมีนักเรียนจากโรงเรียนในเขตภาคตะวันออกเฉียงเหนือ 22 โรงเรียน จำนวน 95 คน นักศึกษา อาจารย์ วิทยาลัยแพทยศาสตร์และการสาธารณสุข มีการอบรมและจัดกิจกรรมฐานเรียนรู้ การบรรยายแบบมีส่วนร่วม การสำรวจสุขภาพโภชนาการในโรงเรียน แนวทางการดำเนินงานเพื่อเข้าสู่โรงเรียนต้นแบบด้านความปลอดภัยในโรงเรียน การจัดการขยะในโรงเรียน และการดำเนินการธนาคารขยะ



ภาพที่ 8 โครงการพัฒนาแกนนำด้านสุขภาพและอนามัยสิ่งแวดล้อมในอีสานใต้

3) การพัฒนาแนวทางการจัดทำแผนเพื่อการป้องกันและระงับเหตุฉุกเฉินในโรงเรียนเครือข่ายมหาวิทยาลัยอุบลราชธานี

เมื่อวันที่ 2 และ 13 มีนาคม 2561 นักเรียน ครู และผู้บริหารโรงเรียน จากโรงเรียนเครือข่าย 10 แห่ง เข้าร่วมกิจกรรม 220 คน โดยมีวัตถุประสงค์ เพื่อให้ นักเรียนและบุคลากรในโรงเรียนเครือข่ายที่เข้าร่วมโครงการได้มีความรู้ในการจัดทำแผนป้องกันและระงับเหตุฉุกเฉิน ให้ นักเรียนและบุคลากรในโรงเรียนเครือข่ายที่เข้าร่วมโครงการพัฒนาแนวทางการจัดทำแผนเพื่อการป้องกันและระงับเหตุฉุกเฉินในโรงเรียนของตนเองได้



ภาพที่ 9 โครงการการพัฒนาแนวทางการจัดทำแผนเพื่อการป้องกันและระงับเหตุฉุกเฉิน ในโรงเรียนเครือข่าย มหาวิทยาลัยอุบลราชธานี





4) การพัฒนาศักยภาพด้านความปลอดภัยและสิ่งแวดล้อมของโรงเรียนเครือข่ายมหาวิทยาลัยอุบลราชธานี

จัดกิจกรรมระหว่าง เดือน กุมภาพันธ์ – กันยายน 2561 ณ โรงเรียนเครือข่ายมหาวิทยาลัยอุบลราชธานี ทั้ง 5 แห่ง โดยมีวัตถุประสงค์ เพื่อสำรวจสภาพปัญหาการจัดการด้านความปลอดภัยและสิ่งแวดล้อมของโรงเรียน และพัฒนาการจัดการด้านความปลอดภัยและสิ่งแวดล้อมทั้ง 5 ด้าน ได้แก่ ด้านอาหารปลอดภัย ด้านห้องเรียนปลอดภัย ด้านสนามเด็กเล่นปลอดภัย ด้านการจัดการขยะ และด้านการจัดการสภาพแวดล้อมในโรงเรียน มีผู้เข้าร่วมทั้งสิ้น 142 คน



ภาพที่ 10 โครงการพัฒนาศักยภาพด้านความปลอดภัยและสิ่งแวดล้อมของโรงเรียนเครือข่ายมหาวิทยาลัยอุบลราชธานี

5) การพัฒนาศักยภาพชุมชนเพื่อการพึ่งพาตนเองด้านสุขภาพ ครั้งที่ 5

จัดกิจกรรมเมื่อวันที่ 6-8 ธันวาคม 2560 และวันที่ 21-27 ธันวาคม 2560 ณ บ้านหนองหลัก ต.หนองหลัก อ.ม่วงสามสิบ จ.อุบลราชธานีและ บ้านนาสนาม ต.เขมราฐ อ.เขมราฐ จ.อุบลราชธานี โดยมีกิจกรรม วินิจฉัยชุมชน ด้วยเครื่องมือ 7 ชิ้นของอาสาสมัครชุมชน ร่วมกับนักศึกษา คณาจารย์ ผู้นำชุมชนและเจ้าหน้าที่ โรงพยาบาลส่งเสริมสุขภาพตำบล คั้นข้อมูลเครื่องมือ 7 ชิ้น การทำประชาคมร่วมกับผู้นำและสมาชิกในชุมชนเพื่อคัดเลือกปัญหาสุขภาพที่เป็นปัญหาหลักของชุมชนเพื่อ เป็นแนวทางในการดำเนินโครงการวิจัย 6 โครงการ โดยนักศึกษาเป็นแกนนำแก้ไข ปัญหาสุขภาพในชุมชนร่วมกับสมาชิกชุมชน ในวันสุดท้ายของโครงการ มีกิจกรรมทำบุญตักบาตร บายศรีสู่ขวัญ ผูกข้อต่อแขน อ่าลาการฝึกภาคสนาม โครงการวิจัยถูกนำไปตีพิมพ์เผยแพร่ในวารสารสืบเนื่องจากการประชุม วิชาการระดับชาติของคณะใน รูปแบบ poster presentation จำนวน 1 เรื่อง โดยคณาจารย์ร่วมกับนักศึกษา



ภาพที่ 11 โครงการพัฒนาศักยภาพชุมชนเพื่อการพึ่งพาตนเองด้านสุขภาพ ครั้งที่ 5



6) ค่ายหมอมอทราย พัฒนาสุขภาพประชาชนในชนบท

จัดกิจกรรมระหว่างวันที่ 11 – 13 พฤศจิกายน 2560 ณ วิทยาลัยแพทยศาสตร์และการสาธารณสุข มีนักศึกษาแพทย์ชั้นปีที่ 1-3 และนักเรียนชั้นมัธยมศึกษาปีที่ 4 และ 5 จากโรงเรียนในเขตภาคตะวันออกเฉียงเหนือ เข้าร่วมกิจกรรม โดยมีการอบรมเชิงปฏิบัติการ มีการให้ความรู้ความเข้าใจที่ถูกต้องในวิชาชีพแพทย์ให้นักเรียนได้ศึกษาร่างอาจารย์ใหญ่ โดยมีนักศึกษาแพทย์และบุคลากรคอยให้ข้อมูล และการปฏิบัติงานภายในห้องปฏิบัติการ กิจกรรมช่วยสร้างแรงบันดาลใจ สำหรับผู้ที่สนใจเข้าศึกษาในด้านวิทยาศาสตร์สุขภาพได้เป็นอย่างดี



ภาพที่ 12 โครงการค่ายหมอมอทราย พัฒนาสุขภาพประชาชนในชนบท

7) สัมมนาเชิงวิชาการทางการแพทยศาสตร์และการสาธารณสุข ครั้งที่ 7

จัดกิจกรรมในวันที่ 31 สิงหาคม 2561 ณ บ้านสวนคุณตา กอล์ฟ แอนด์ รีสอร์ท โดยมีวัตถุประสงค์เพื่อเป็นเวทีสร้างความร่วมมือและสร้างเครือข่ายวิจัย บริการวิชาการ ด้านการแพทย์และสาธารณสุข ระหว่างโรงเรียนแพทย์ร่วมผลิตกับวิทยาลัยฯ และเพื่อแลกเปลี่ยนเรียนรู้ ถ่ายทอดประสบการณ์วิจัย องค์ความรู้ นวัตกรรม และเทคโนโลยีด้านการแพทย์และสาธารณสุข จากทั้งภายในและภายนอกมหาวิทยาลัย อย่างเป็นรูปธรรมมีกลุ่มเป้าหมายหลักเข้าร่วมทั้งสิ้น 270 คน



ภาพที่ 13 สัมมนาเชิงวิชาการทางการแพทยศาสตร์และการสาธารณสุข ครั้งที่ 7

8) เปิดโลกการเรียนรู้ สู่ร่างอาจารย์ใหญ่ ครั้งที่ 9

จัดกิจกรรมในระหว่างวันที่ 16-17 สิงหาคม 2561 ณ ห้องกายวิภาคศาสตร์ อาคารสมจิตต์ ยอดเศรณี โดยโครงการดังกล่าวได้จัดขึ้นในช่วงงานสัปดาห์วิทยาศาสตร์แห่งชาติประจำปี 2561 เป็นการเปิดโลกทัศน์ใหม่ทางการเรียนรู้ด้านวิทยาศาสตร์ สำหรับเด็กและเยาวชน ในพื้นที่ภาคอีสาน และได้จัดกิจกรรม เปิดโลกการเรียนรู้ สู่ร่างอาจารย์ใหญ่ ครั้งที่ 9 แห่งเดียวในอีสานใต้ในการเปิดโอกาสให้นักเรียนได้เข้าศึกษา และสัมผัสร่างอาจารย์ใหญ่ สำนึกในพระคุณของผู้เสียสละร่างกายเพื่อการศึกษา สร้างแรงบันดาลใจในการศึกษาต่อ โดยได้รับความสนใจจากนักเรียน นักศึกษา เข้าร่วมกิจกรรมจำนวนมากถึง 2,000 คน





ภาพที่ 14 โครงการเปิดโลกการเรียนรู้ สู่สร้างอาจารย์ใหญ่ ครั้งที่ 9

9) การพัฒนาศักยภาพเกษตรกรในการลดการใช้สารเคมีในการเกษตรแบบมีส่วนร่วม

จัดกิจกรรมขึ้นเมื่อวันที่ 3 กันยายน 2561 ณ ห้องประชุมโรงพยาบาลส่งเสริมสุขภาพตำบลบัววัด ตำบลธาตุ อำเภวารินชำราบ จังหวัดอุบลราชธานี และในวันพุธที่ 10 กันยายน พ.ศ. 2561 ณ ศูนย์เรียนรู้การอนุรักษ์และพัฒนาพันธุ์กรรมข้าวพื้นเมืองในเขต สปก.ยโสธร ตำบลกำแมด อำเภอกุดชุม จังหวัดยโสธร โดยมีวัตถุประสงค์เพื่อประเมินการปนเปื้อนของสารเคมีในร่างกายของเกษตรกร ส่งเสริมศักยภาพเกษตรกรในการลดหรือละเลิกการใช้สารเคมีในการเกษตร เพื่อให้เกิดการแลกเปลี่ยนเรียนรู้ การผลิตพืชอาหารที่ปลอดภัยต่อสุขภาพเกษตรกร เพื่อส่งเสริมความรู้ ความเข้าใจ และสร้างการมีส่วนร่วมให้กับเกษตรกร หน่วยงานราชการ ภาคเอกชน ภาคการศึกษาที่เกี่ยวข้องในวงจรการผลิตพืชอาหาร โดยมีผู้เข้าร่วมโครงการทั้งสิ้น 100 คน



ภาพที่ 15 โครงการพัฒนาศักยภาพเกษตรกรในการลดการใช้สารเคมีในการเกษตรแบบมีส่วนร่วม

10) การสร้างความตระหนักและแนวทางการป้องกันอันตรายจากสารเคมีกำจัดศัตรูพืชของเกษตรกรปลูกผัก ต.ชีเหล็ก อ.เมือง จ.อุบลราชธานี

จัดกิจกรรมเมื่อวันที่ 17 กรกฎาคม 2561 และ วันที่ 8 สิงหาคม 2561 ณ โรงพยาบาลส่งเสริมสุขภาพตำบลบ้านหนองเต้ โดยมีวัตถุประสงค์ เพื่อส่งเสริมให้เกษตรกร บ.หนองเต้ หมู่ 1 และหมู่ 11 ต.ชีเหล็ก อ.เมือง จ.อุบลราชธานี ตระหนักถึงอันตราย รวมถึงผลเสียของสารเคมีตกค้าง เพื่อหาแนวทางในการป้องกันอันตรายจากสารเคมี และวิเคราะห์หาสารเคมีตกค้างในอากาศ ดินและน้ำ ในพื้นที่ปฏิบัติงาน มีผู้เข้าร่วม จำนวน 86 คน

2.2.4 ด้านการทํานุบำรุงศิลปวัฒนธรรม

วิทยาลัยแพทยศาสตร์และการสาธารณสุข มีโครงการดำเนินงานบริหารงานทํานุบำรุงศิลปวัฒนธรรม เพื่อให้เกิดองค์ความรู้ การเรียนการสอน และกิจกรรมนักศึกษา จำนวน 4 โครงการ เป็นจำนวนเงิน 416,398 บาท และเข้าผู้เข้าร่วมกิจกรรมจำนวน 865 คน



ตารางที่ 19 งบประมาณสนับสนุนด้านการทำนุบำรุงศิลปวัฒนธรรม ปีงบประมาณ 2561

ลำดับ	ชื่อกิจกรรม/โครงการ (จำแนกตามกลุ่ม)	จำนวนโครงการ	จำนวนผู้เข้าร่วมโครงการ (คน)	งบประมาณ (บาท)
1	ส่งเสริมเยาวชนนักศึกษาและบุคลากรให้ตระหนักถึงคุณค่าความงามของศิลปะ	2	801	216,398
2	การศึกษา วิจัย รวบรวมองค์ความรู้ภูมิปัญญาท้องถิ่นเพื่อการอนุรักษ์ขนบธรรมเนียมประเพณีวัฒนธรรมอันดีงามของอีสานและของชาติ	-		-
3	มุ่งเน้นกิจกรรมเผยแพร่และถ่ายทอดศิลปวัฒนธรรมในระดับและรูปแบบต่างๆ	1	64	100,000
4	มุ่งเน้นการส่งเสริมการอนุรักษ์พันธุกรรมพืชท้องถิ่นในจังหวัดอุบลราชธานี/โดยดำเนินการตามโครงการอนุรักษ์พันธุกรรมพืชอันเนื่องมาจากพระราชดำริฯ สมเด็จพระเทพรัตนราชสุดาฯ	1		100,000
5	การดำเนินงานตามนโยบายมหาวิทยาลัยและความร่วมมือกับจังหวัด	-		-
รวม		3	865	416,398

1) กิจกรรมการเรียนรู้คุณค่าศิลปวัฒนธรรม ฮีตสิบสอง คองสิบสี่ บุญข้าวประดับดิน

จัดกิจกรรมระหว่างวันที่ 8-9 กันยายน 2561 ณ บ้านศรีโคอก หมู่ที่ 4 ตำบลเมืองศรีโคก อำเภวารินชำราบ จังหวัดอุบลราชธานี โดยมีวัตถุประสงค์ เพื่ออนุรักษ์ สืบสานและส่งเสริมประเพณีวัฒนธรรมที่ดีงามของชุมชน รวมทั้งให้นักศึกษา คณาจารย์และบุคลากรเกิดความเข้าใจในขนบธรรมเนียมประเพณีการทำบุญข้าวประดับดิน มีผู้เข้าร่วมเป็นกลุ่มเป้าหมายหลักประกอบด้วย คณาจารย์ นักศึกษา บุคลากรและประชาชนในหมู่บ้านศรีโคอก หมู่ที่ 4 จำนวนทั้งสิ้น 201 คน



ภาพที่ 16 กิจกรรมการเรียนรู้คุณค่าศิลปวัฒนธรรม ฮีตสิบสอง คองสิบสี่ บุญข้าวประดับดิน





2) กิจกรรมการให้สุศึกษาโดยใช้สื่อพื้นบ้าน

จัดกิจกรรมระหว่างวันที่ 13 กันยายน 2561 ณ สสจ.อุบลราชธานี, สสจ.ศรีสะเกษ, สสจ.ยโสธร และ สสจ.อำนาจเจริญ โครงการมีวัตถุประสงค์ เพื่อจัดทำสื่อสุศึกษาโดยการมีส่วนร่วมของศิลปินพื้นบ้าน เพื่อให้สุศึกษาในโรงเรียน โรงพยาบาลและชุมชน โดยมีกลุ่มเป้าหมายหลัก คือ นักศึกษาวิทยาลัยแพทยศาสตร์และการสาธารณสุข (หลักสูตรสาธารณสุขศาสตรบัณฑิต, หลักสูตรวิทยาศาสตร์บัณฑิต, หลักสูตรแพทยศาสตรบัณฑิต) เข้าร่วมกิจกรรมจำนวนทั้งสิ้น 64 คน

3) กิจกรรมการทำบุญอุทิศส่วนกุศลแต่อาจารย์ใหญ่ ประจำปี 2561

วิทยาลัยแพทยศาสตร์และการสาธารณสุข จัดกิจกรรมทำบุญอุทิศส่วนกุศลแต่อาจารย์ใหญ่ ประจำปี 2561 เมื่อวันที่ 2 กันยายน 2561 ณ อาคารสมจิตต์ ยอดเศรณี วิทยาลัยแพทยศาสตร์และการสาธารณสุข เพื่อทำบุญอุทิศส่วนกุศลแต่อาจารย์ใหญ่และแสดงความกตัญญูทเวทีต่อพระคุณของอาจารย์ใหญ่ และเพื่อเป็นการเผยแพร่คุณงามความดีของอาจารย์ใหญ่และเป็นเกียรติแก่วงศ์ตระกูลของอาจารย์ใหญ่ มีจำนวนผู้เข้าร่วม 600 คน



ภาพที่ 17 กิจกรรมทำบุญอุทิศส่วนกุศลแต่อาจารย์ใหญ่ ประจำปี 2561



ผลการดำเนินงานตามแผนกลยุทธ์ ประจำปี 2561

ในปี 2561 ได้มีการจัดทำแผนปฏิบัติการประจำปี แผนงบประมาณสนับสนุนการดำเนินโครงการและกิจกรรมต่างๆ โดยมีผลการดำเนินงานที่สำคัญ จำแนกตามยุทธศาสตร์ ดังนี้

**ยุทธศาสตร์ที่ 1 จัดการศึกษาได้มาตรฐานสากล เพื่อเป็นกำลังในการพัฒนาประเทศ และเป็นที่ยอมรับในภูมิภาค
ลุ่มน้ำโขง**

เป้าประสงค์ : บัณฑิตมีความเป็นเลิศทางวิชาการและเชี่ยวชาญในทักษะวิชาชีพ สามารถสร้างนวัตกรรมและเป็น
ผู้ประกอบการ มีความสามารถด้านภาษาอังกฤษหรือภาษาต่างประเทศ ทันต่อเทคโนโลยี มีความ
อดสาหะในการทำงาน มีภาวะผู้นำ มีคุณธรรมจริยธรรมและความพอเพียงและมีมนุษยสัมพันธ์ที่ดี

1. การรับนักศึกษา

1.1 วิธีการรับนักศึกษา

ปีการศึกษา 2561 เปิดรับนักศึกษาระดับปริญญาตรี จำนวน 3 หลักสูตร และระดับปริญญาโท จำนวน
1 หลักสูตร โดยมีระบบการรับนักศึกษา ดังนี้

ตารางที่ 20 วิธีการรับเข้าศึกษาระดับปริญญาตรี ปีการศึกษา 2561

วิธีรับเข้าศึกษา	แผนรับ (คน)	จำนวนรับ (คน)	ลงทะเบียน จริง(คน)	ร้อยละของแผนรับ : ลงทะเบียนจริง
รอบที่ 1 การรับนักศึกษาด้วย Portfolio	66	144	140	212.12
รอบที่ 2 การรับนักศึกษาระบบโควตา	128	101	100	78.13
รอบที่ 3 การรับนักศึกษารับตรงร่วมกัน	10	36	36	360.00
รอบที่ 4 การรับนักศึกษาระบบรับผ่าน ส่วนกลาง Admission	14	14	13	92.86
นักศึกษาต่างชาติ	2	2	2	100
รวม	220	297	291	132.27

หมายเหตุ : 1. หลักสูตรวิทยาศาสตรบัณฑิต สาขาวิชาสาธารณสุขศาสตร์ และหลักสูตรวิทยาศาสตรบัณฑิต
สาขาวิชานามยสิ่งแวดลอม รับนักศึกษา 4 รอบ

2. หลักสูตรแพทยศาสตรบัณฑิต รับนักศึกษารอบที่ 2 เท่านั้น

3. ข้อมูลจาก www.reg.ubu.ac.th ณ วันที่ 1 พฤศจิกายน 2561

ตารางที่ 21 วิธีการรับเข้าศึกษาในระดับปริญญาโท ปีการศึกษา 2561

วิธีรับเข้าศึกษา	แผนรับ (คน)	จำนวนรับ (คน)	ลงทะเบียนจริง (คน)	ร้อยละของแผนรับ : ลงทะเบียนจริง
แผน ก แบบ ก1	6	0	0	0
แผน ก แบบ ก2	6	1	1	16.67
รวม	12	1	1	8.33

หมายเหตุ : จำนวนรับเข้าของนักศึกษาระดับปริญญาโทในปีการศึกษา 2561 เป็นจำนวนรับเข้าเฉพาะภาค
การศึกษาต้น ปีการศึกษา 2561 เท่านั้น



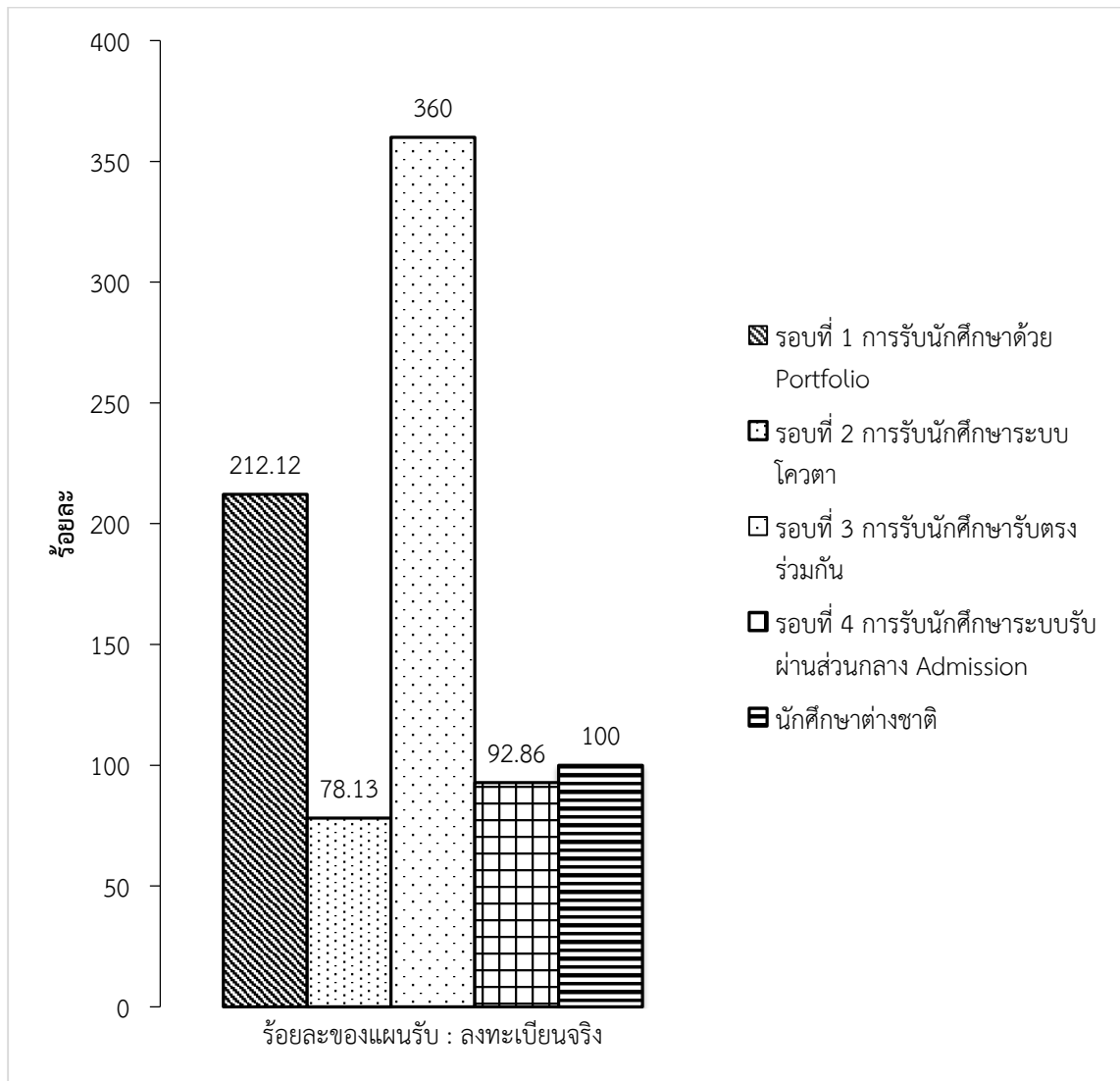

แผนภูมิที่ 3 วิธีการรับนักศึกษาระดับปริญญาตรี ปีการศึกษา 2561

2. นักศึกษา

ในปีการศึกษา 2561 รับนักศึกษาเข้าศึกษาในทุกระดับการศึกษา ทั้งสิ้นจำนวน 292 คน เป็นนักศึกษาระดับปริญญาตรี จำนวน 291 คน และนักศึกษาระดับปริญญาโท จำนวน 1 คน ซึ่งรับนักศึกษาเพิ่มมากขึ้นกว่าปีการศึกษา 2560 (ปีการศึกษา 2560 จำนวนรับเข้าศึกษาทั้งสิ้น 167 คน เป็นนักศึกษาระดับปริญญาตรี 165 คน และระดับปริญญาโท 2 คน)

ในปีการศึกษา 2561 มีจำนวนนักศึกษาทั้งหมดทุกระดับการศึกษา จำนวน 842 คน เป็นนักศึกษาระดับปริญญาตรี จำนวน 827 คน และนักศึกษาระดับปริญญาโท จำนวน 15 คน

(ข้อมูลจาก www.reg.ubu.ac.th ณ วันที่ 1 พฤศจิกายน 2561)





ตารางที่ 22 จำนวนนักศึกษาในแต่ละหลักสูตร เปรียบเทียบปีการศึกษา 2560 - 2561

หลักสูตร	ปี 2560				ปี 2561				การเพิ่มขึ้น/ลดลง
	ปริญญาตรี (คน)	ปริญญาโท (คน)	ปริญญาเอก (คน)	รวม (คน)	ปริญญาตรี (คน)	ปริญญาโท (คน)	ปริญญาเอก (คน)	รวม (คน)	
หลักสูตรแพทยศาสตรบัณฑิต	237	-	-	237	272	-	-	272	เพิ่มขึ้น
หลักสูตรวิทยาศาสตรบัณฑิต สาขาวิชาสาธารณสุขศาสตร์	246	-	-	246	129			129	ลดลง
หลักสูตรวิทยาศาสตรบัณฑิต สาขาวิชาอนามัยสิ่งแวดล้อม	105	-	-	105	196	-	-	196	เพิ่มขึ้น
หลักสูตรสาธารณสุขศาสตรบัณฑิต สาขาวิชาสาธารณสุขศาสตร์	119	-	-	119	230			230	เพิ่มขึ้น
หลักสูตรวิทยาศาสตรมหาบัณฑิต สาขาวิชาชีวเวชศาสตร์		16		16	-	15	-	15	ลดลง
รวม	707	16	0	723	827	15	-	842	เพิ่มขึ้น

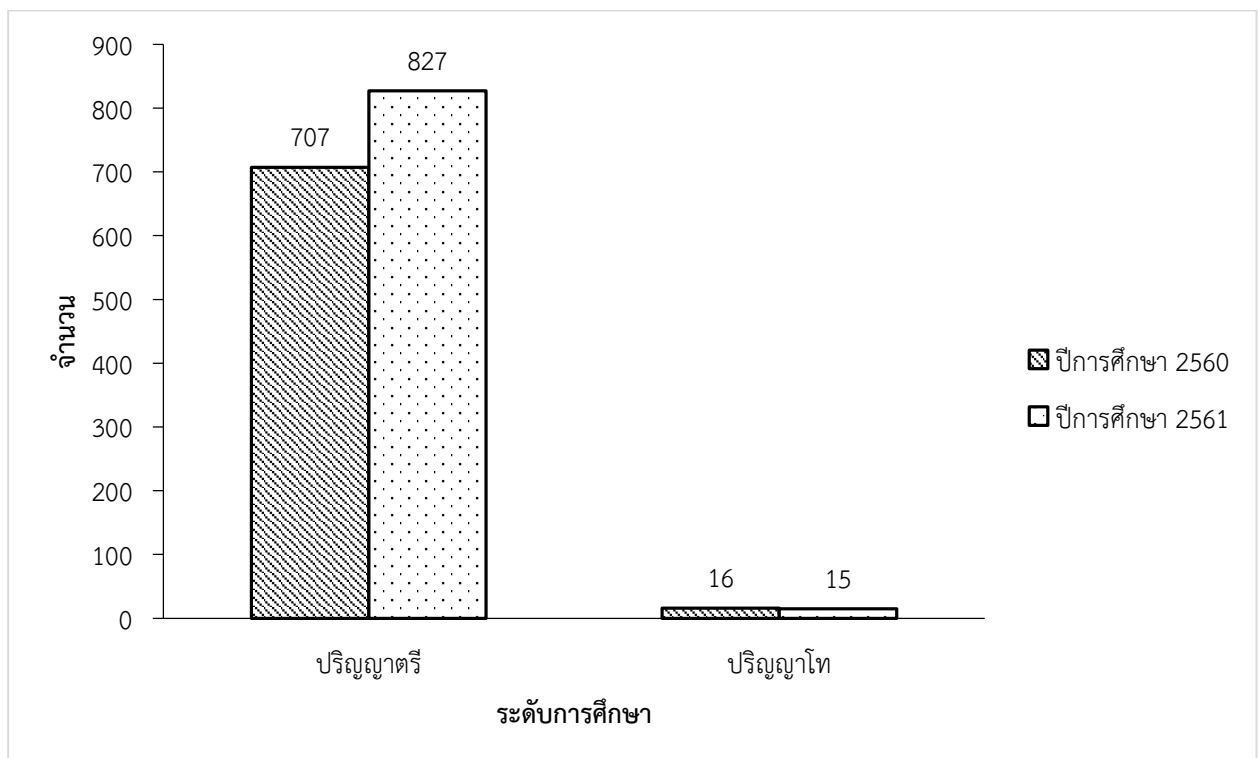

แผนภูมิที่ 4 จำนวนนักศึกษาทั้งหมดในปีการศึกษา 2560 - 2561





3. ผู้สำเร็จการศึกษา

ในปีการศึกษา 2559 มีผู้สำเร็จการศึกษาในทุกหลักสูตรทั้งสิ้นจำนวน 113 คน เป็นผู้สำเร็จการศึกษาระดับปริญญาตรี จำนวน 113 คน แบ่งเป็น หลักสูตรแพทยศาสตรบัณฑิต จำนวน 39 คน และหลักสูตรวิทยาศาสตรบัณฑิต สาขาวิชาสาธารณสุขศาสตร์ จำนวน 74 คน

จากการสำรวจข้อมูลภาวะการมีงานทำของผู้สำเร็จการศึกษาภายใน 1 ปี จากผู้สำเร็จการศึกษาในปีการศึกษา 2559 จำนวนทั้งสิ้น 113 คน มีผู้ตอบแบบสำรวจ จำนวนทั้งสิ้น 104 คน คิดเป็นร้อยละ 92.04 ผลการสำรวจพบว่า บัณฑิตได้งานทำจำนวน 94 คน คิดเป็นร้อยละ 92.16 และ บัณฑิตที่ยังไม่ได้งานทำ จำนวน 8 คน คิดเป็นร้อยละ 7.84

ตารางที่ 23 จำนวนผู้สำเร็จการศึกษา ปีการศึกษา 2559 – 2560 (คน)

ระดับการศึกษา	ปี 2559 (คน)	ปี 2560 (คน)	เพิ่ม-ลดลง
ปริญญาตรี	112	148	เพิ่มขึ้น
ปริญญาโท	-	2	สำเร็จปีแรก
รวมทุกระดับ	112	150	เพิ่มขึ้น

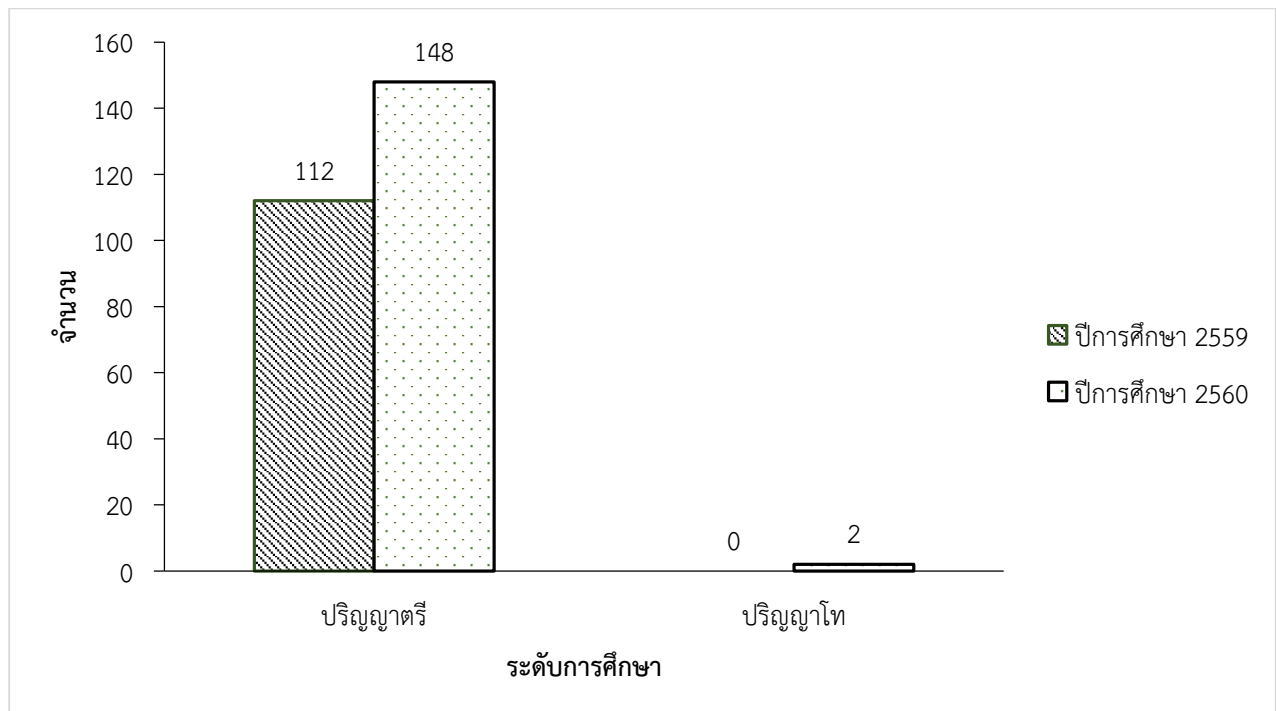

แผนภูมิที่ 5 จำนวนผู้สำเร็จการศึกษาในปีการศึกษา 2559 -2560



**4. จำนวนการพัฒนาหลักสูตร จำแนกตามระดับการศึกษาพัฒนาหลักสูตร**

ในปีการศึกษา 2561 เปิดการจัดการเรียนการสอนในหลักสูตรต่างๆ จำนวนทั้งสิ้น 5 หลักสูตร เป็นหลักสูตรในระดับปริญญาตรี จำนวน 4 หลักสูตร และหลักสูตรในระดับปริญญาโท จำนวน 1 หลักสูตร โดยดำเนินการปรับปรุงหลักสูตรให้เป็นไปตามมาตรฐานตามกรอบ TQF จำนวน 5 หลักสูตร ดังนี้

ตารางที่ 24 ระดับการศึกษาพัฒนาหลักสูตร ปีการศึกษา 2560 - 2561

รายละเอียดหลักสูตร	ปีการศึกษา 2560				ปีการศึกษา 2561			
	ปริญญาตรี (คน)	ปริญญาโท (คน)	ปริญญาเอก (คน)	รวม (คน)	ปริญญาตรี (คน)	ปริญญาโท (คน)	ปริญญาเอก (คน)	รวม (คน)
จำนวนหลักสูตรที่เปิดสอน	4	1	-	5	4	1	-	5
จำนวนหลักสูตรที่ปรับปรุงมาตรฐานตามกรอบ TQF.	4	1	-	5	4	1	-	5
จำนวนหลักสูตรที่ขออนุมัติเปิดใหม่	-	1	1	2	-	1	1	2
จำนวนหลักสูตรที่ขออนุมัติปิดหลักสูตร	-	-	-	-	-	-	-	-

ตารางที่ 25 จำแนกหลักสูตรตามระดับการศึกษา สาขาวิชาต่างๆ ปีการศึกษา 2561

รายละเอียดหลักสูตร	ปริญญาตรี (หลักสูตร)	ปริญญาโท (หลักสูตร)	ปริญญาเอก (หลักสูตร)	รวม (หลักสูตร)
หลักสูตรแพทยศาสตรบัณฑิต สาขาวิชาแพทยศาสตร์	1	-	-	1
หลักสูตรวิทยาศาสตรบัณฑิต สาขาวิชาสาธารณสุขศาสตร์	1	-	-	1
หลักสูตรวิทยาศาสตรบัณฑิต สาขาวิชาอนามัยสิ่งแวดล้อม	1	-	-	1
หลักสูตรสาธารณสุขศาสตรบัณฑิต สาขาวิชาสาธารณสุขศาสตร์	1	-	-	1
หลักสูตรวิทยาศาสตรมหาบัณฑิต สาขาวิชาชีวเวชศาสตร์	-	1	-	1
รวม	4	1	-	5





2) โครงการกิจกรรมไหว้ครู

ร่วมรำลึกพระคุณอาจารย์แพทย์ มีการรำบูชาครู มอบพานไหว้ครูและพวงมาลัยสำหรับอาจารย์แพทย์ที่มาร่วมพิธีซึ่งเป็นกิจกรรมที่จัดขึ้นทุกๆปี



ภาพที่ 19 โครงการกิจกรรมไหว้ครู

3) โครงการกิจกรรมถวายเทียนพรรษา

นำนักศึกษาแพทย์ร่วมถวายเทียนพรรษาและผ้าอาบน้ำฝน และร่วมแกะสลักเทียนติดพิมพ์เพื่อเป็นการร่วมประเพณีแห่เทียนพรรษา



ภาพที่ 20 โครงการกิจกรรมถวายเทียนพรรษา

4) โครงการกิจกรรมเทิดพระเกียรติวันมหิดล

นักศึกษาแพทย์ร่วมวางพวงมาลา รำลึกถึงพระบรมราชชนก พระผู้ได้รับการถวายพระสมัญญาภิไธย จากแพทย์และประชาชนทั่วไปว่า "พระบิดาแห่งการแพทย์แผนปัจจุบันของไทย" และจัดกิจกรรมให้ความรู้ทางการแพทย์



ภาพที่ 21 กิจกรรมเทิดพระเกียรติวันมหิดล





5) โครงการกิจกรรมปัจฉิมนิเทศ และพิธีมอบสัมฤทธิบัตร

กิจกรรมรับมอบสัมฤทธิบัตรและกล่าวให้โอวาทในการไปปฏิบัติงานเป็นแพทย์ที่ดีต่อไป



ภาพที่ 22 กิจกรรมปัจฉิมนิเทศ และพิธีมอบสัมฤทธิบัตร

6) กิจกรรมเพื่อสานสัมพันธ์สำหรับอาจารย์แพทย์และนักศึกษาแพทย์

กิจกรรมสรรหาอาจารย์ที่ปรึกษา เสริมประสบการณ์สำหรับนักเรียนแพทย์



ภาพที่ 23 กิจกรรมเสริมประสบการณ์ ออกค่ายอาสา



ภาพที่ 24 กิจกรรมจัดอบรม ACLS



ภาพที่ 25 กิจกรรมเตรียมความพร้อม Extern





ภาพที่ 26 กิจกรรมกีฬาเชื่อมสัมพันธ์

4.2 การจัดการเรียนการสอนของโรงพยาบาลร่วมผลิต : ศูนย์แพทยศาสตรศึกษาชั้นคลินิก โรงพยาบาลศรีสะเกษ

ศูนย์แพทยศาสตรศึกษาชั้นคลินิก โรงพยาบาลศรีสะเกษ มีการจัดการเรียนการสอน โดยรับนักศึกษาแพทย์ เข้าฝึกปฏิบัติงานในช่วงชั้นปีที่ 4-6 จากวิทยาลัยแพทยศาสตร์และการสาธารณสุข ในช่วงปีการศึกษา 2561

4.2.1 โครงการ/กิจกรรมที่ส่งเสริมการเรียนรู้ของนักศึกษาแพทย์ชั้นคลินิก

ในปีการศึกษา 2561 ศูนย์แพทยศาสตรศึกษาชั้นคลินิก โรงพยาบาลศรีสะเกษ ได้มีการจัดโครงการ/กิจกรรมที่ส่งเสริมการเรียนรู้ของนักศึกษาแพทย์ชั้นคลินิกดังนี้

1) โครงการปฐมนิเทศ: Introduction to Clinic ของนักศึกษาแพทย์ชั้นปีที่ 4 – 6 ปีการศึกษา 2561 แบ่งเป็น 4 กิจกรรม ดังนี้

1.1 กิจกรรมที่ 1 อบรมวิชาการชั้นคลินิก

ระหว่างวันศุกร์ที่ 27 เมษายน 2561 สถานที่ ศูนย์-แพทยศาสตรศึกษาชั้นคลินิก โรงพยาบาลศรีสะเกษ การอบรมวิชาการชั้นคลินิกจัดขึ้นเพื่อให้นักศึกษาแพทย์ได้เรียนรู้การตรวจร่างกายซึ่งเป็นขั้นตอนสำคัญขั้นตอนหนึ่งที่แพทย์ปฏิบัติเพื่อใช้ช่วยในการวินิจฉัยโรคของคนไข้ และเป็นการจำลองสถานการณ์เพื่อให้นักศึกษาแพทย์ได้ทดลองตรวจร่างกายจริง ๆ

1.2 กิจกรรมที่ 2 กิจกรรมสานสัมพันธ์ของนักศึกษาแพทย์ทุกชั้นปี

วันเสาร์ที่ 28 เมษายน 2560 สถานที่ ห้องประชุมกิตติรังษี โรงพยาบาลศรีสะเกษ เป็นกิจกรรมเพื่อให้ นักศึกษาแพทย์ชั้นปีที่ 4 รู้จักการใช้ชีวิตในการเตรียมตัวเป็นแพทย์ในชั้นคลินิก ซึ่งจะก่อให้เกิดความรู้สึกที่ดีต่อศูนย์ แพทย์ฯ และโรงพยาบาล สร้างความรักความผูกพัน และความสามัคคีในหมู่คณะ รวมถึงความสัมพันธ์ระหว่างรุ่นพี่ กับรุ่นน้อง และเพื่อนนักศึกษาแพทย์ในรุ่นเดียวกัน อีกทั้งยังเป็นการสร้างภาพลักษณ์ที่ดี และสร้างความภูมิใจในการ เป็นแพทย์ CPIRD

1.3 กิจกรรมที่ 3 เข้าค่าย "What is Music Education?"

ระหว่างวันอาทิตย์ที่ 29 เมษายน 2561 สถานที่ อำเภอเมือง จังหวัดศรีสะเกษ เป็นกิจกรรมที่มีการออก ค่ายเพื่อสร้างเสริมความแข็งแกร่งให้กับนักศึกษาแพทย์พัฒนาการเรียนรู้ด้านร่างกาย สังคม เพื่อเชื่อมโยงกับการ เรียนรู้ในชุมชน





1.4 กิจกรรมที่ 4 กิจกรรมปฐมนิเทศ และรับเสื่อกาวน

วันจันทร์ที่ 30 เมษายน 2561 (ช่วงบ่าย) สถานที่ ห้องประชุมกิตติรังษี โรงพยาบาลศรีสะเกษ เป็นกิจกรรมสวมเสื่อกาวนให้น้อง ถือได้ว่าเป็นการก้าวขึ้นสู่ความเป็นหมอมาอีกขั้นหนึ่ง ซึ่งเรียกว่าเป็นการเรียนชั้นคลินิกนั้นหมายความว่าไม่ใช่ได้ศึกษาแค่ในชั้นเรียน นักศึกษาแพทย์ที่ก้าวขึ้นมาในชั้นคลินิกนั้น จะได้ศึกษาในสถานที่จริง ปฏิบัติจริงกับผู้ป่วยจริง และจะต้องมีความรับผิดชอบที่มากขึ้น เพื่อเป็นการพัฒนาคุณธรรมจริยธรรมในวิชาชีพให้แก่นักศึกษาแพทย์เพื่อพัฒนา และสร้างเสริมบุคลิกภาพที่เหมาะสม รวมทั้งทักษะการสื่อสาร การควบคุมอารมณ์ และการปรับตัวเพื่อให้ความสัมพันธ์ที่ดีในการปฏิบัติงานร่วมกับผู้อื่น

2) กิจกรรมไหว้ครู

วันพุธที่ 15 สิงหาคม 2561 ณ ห้องประชุมชั้น 8 อาคารศูนย์แพทยศาสตรศึกษาชั้น-คลินิก โรงพยาบาลศรีสะเกษ เป็นการแสดงถึงความระลึกถึงบุญคุณของครู ซึ่งการไหว้ครูเป็นการแสดงตนว่าขอเป็นศิษย์ของท่านโดยตรงเป็นการเสริมสร้างความตระหนักให้นักศึกษาแพทย์ได้แสดงความกตัญญูต่อบุคคลที่ต่อครูอาจารย์ส่งผลให้เกิดประสิทธิภาพ และประสิทธิผลต่อการจัดการศึกษาในระดับอุดมศึกษาอีกด้วย

3) วันมหิดล ปีการศึกษา 2561

วันจันทร์ที่ 24 กันยายน 2561 เพื่อรำลึกถึงสมเด็จพระราชบิดาที่ทรงตรัสว่า “ขอให้ถือประโยชน์ส่วนตัวเป็นที่สอง ประโยชน์ของเพื่อนมนุษย์ เป็นกิจที่หนึ่ง ลาภทรัพย์ และเกียรติยศ จะตกแก่ท่านเอง ถ้าท่านทรงธรรมะแห่งอาชีพไว้ให้บริสุทธิ์” เป็นพระบรมราชปณิธานที่ยึดถือสืบต่อกันมาในวงการแพทย์อย่างช้านาน ส่งผลในด้านทัศนคติในการให้บริการประชาชนให้เกิดประสิทธิภาพ คำนึงถึงบทบาทของการให้บริการที่มีต่อผู้ให้บริการในชุมชน

4.2.2 ผลงานวิจัย นวัตกรรม และงานสร้างสรรค์

ศูนย์แพทยศาสตรศึกษาชั้นคลินิก โรงพยาบาลศรีสะเกษ ได้จัดทำโครงการที่สนับสนุนการทำวิจัยสำหรับอาจารย์ ดังนี้

1. โครงการคลินิกวิจัย (Research Clinic)
2. โครงการค่าตอบแทนสนับสนุนการทำวิจัยของอาจารย์แพทย์ ศูนย์แพทยศาสตรศึกษาชั้นคลินิก โรงพยาบาลศรีสะเกษ
3. โครงการประชุมเชิงปฏิบัติการเพื่อผลิตผลงานวิจัย ประจำปีงบประมาณ พ.ศ. 2560
4. โครงการประชุมเชิงปฏิบัติการพัฒนากระบวนการวิจัยของอาจารย์แพทย์ คลังข้อสอบ และ Transformative Learning ระหว่างวันที่ 21 – 24 มิถุนายน 2561





4.2.3 ผลงานนักศึกษา ปีการศึกษา 2560

1) ผลการเรียนรู้ดีเด่น

ชั้นปี 4

- | | |
|---|----------------------------|
| 1. นิติเวชศาสตร์ 1 | นางสาวชฎานิศ อัครเมธาพันธ์ |
| 2. เวชศาสตร์ชุมชนและเวชศาสตร์ครอบครัว 3 | นางสาวภัทรวรรณ เพชรบ่อใหญ่ |
| 3. ศัลยศาสตร์ 1 | นางสาวโชติมณี พุฒพิมพ์ |
| 4. สูติศาสตร์และนรีเวชวิทยา 1 | นายอธิปวัฒน์ บุญเรือง |
| 5. ออร์โทปิดิกส์ 1 | นายอธิปวัฒน์ บุญเรือง |
| 6. อายุรศาสตร์ 1 | นายอริย์รัช กิตติวรเวช |
| 7. เวชศาสตร์ฟื้นฟู | นางสาวอารีญา อุตอามาตย์ |

ชั้นปี 5

- | | |
|--|------------------------------|
| 8. ศัลยศาสตร์ 2 | นางสาววิภาลักษณ์ ฐิติสมบูรณ์ |
| 9. อายุรศาสตร์ 2 | นางสาววิภาลักษณ์ ฐิติสมบูรณ์ |
| 10. จักษุวิทยา | นางสาววิภาลักษณ์ ฐิติสมบูรณ์ |
| 11. โสต ศอ นาสิก | นางสาววิภาลักษณ์ ฐิติสมบูรณ์ |
| 12. รังสีวิทยาคลินิก | นางสาววิภาลักษณ์ ฐิติสมบูรณ์ |
| 13. วิสัญญีวิทยา | นางสาวจิราพร ภูดอนทอง |
| 14. จิตเวชศาสตร์ | นางสาวจิราพร ภูดอนทอง |
| 15. กุมารเวชศาสตร์ 1 | นางสาวจิราพร ภูดอนทอง |
| 16. เวชศาสตร์ชุมชนและเวชศาสตร์ครอบครัว 4 | นางสาวจิราพร ภูดอนทอง |
| 17. นิติเวชศาสตร์ 2 | นายจิรายุทธ ยาปลั่ง |

2) รางวัลขวัญใจนักศึกษาแพทย์ชาย และหญิง ปีการศึกษา 2560

- นายอภิวิทย์ ใจเอื้อ
- นางสาวปิยะรัตน์ สัตย์ศักดิ์สิทธิ์

3) รางวัลการประกวดห้องพักชาย และหญิงดีเด่น ปีการศึกษา 2560

- นายปวัน จันทร์รุ่งโรจน์ และนายรัชชานนท์ เต็มใจ ห้อง MEC 501
- นางสาวบุญญดา ชาติธรรม และนางสาวโชติมณี พุฒพิมพ์ ห้อง MEC 711

4) ครูในดวงใจ ปีการศึกษา 2560

- ลำดับที่ 1. นายแพทย์กิตติพิชญ์ แม้นถาวรสิริ
- ลำดับที่ 2. นายแพทย์สุที วงศ์ละคร
- ลำดับที่ 3. นายแพทย์อัครเดช โอภาสพสุ





5. โครงการที่มีการพัฒนากระบวนการเรียนรู้ของนักศึกษาในศตวรรษที่ 21

วิทยาลัยแพทยศาสตร์และการสาธารณสุข ได้ส่งเสริมให้มีการจัดกิจกรรมนักศึกษาต่างๆ อย่างเหมาะสม และครบถ้วน ซึ่งกิจกรรมนักศึกษา หมายถึง กิจกรรมเสริมหลักสูตรที่ดำเนินการทั้งโดยคณะและโดยสโมสรนักศึกษา เป็นกิจกรรมที่ผู้เข้าร่วมจะมีโอกาสได้รับการพัฒนาสติปัญญา สังคม อารมณ์ ร่างกาย และคุณธรรมจริยธรรม โดยสอดคล้องกับคุณลักษณะบัณฑิตที่พึงประสงค์ ที่ประกอบด้วยมาตรฐานผลการเรียนรู้ตามกรอบมาตรฐานคุณวุฒิ แห่งชาติ 5 ประการ ได้แก่ (1) คุณธรรม จริยธรรม (2) ความรู้ (3) ทักษะทางปัญญา (4) ทักษะความสัมพันธ์ระหว่าง บุคคลและความรับผิดชอบ (5) ทักษะการวิเคราะห์เชิงตัวเลข การสื่อสารและการใช้เทคโนโลยีสารสนเทศ และ คุณลักษณะของบัณฑิตที่พึงประสงค์ที่คณะ สถาบัน และสภา/องค์กรวิชาชีพได้กำหนดเพิ่มเติม ตลอดจนสอดคล้อง กับความต้องการของผู้ใช้บัณฑิต และนำหลัก PDSA/PDCA (Plan, Do, Study/Check, Act) ไปใช้ในชีวิตประจำวัน เป็นการพัฒนาคุณภาพนักศึกษาอย่างยั่งยืน

ตารางที่ 27 โครงการที่มีการพัฒนากระบวนการเรียนรู้ของนักศึกษาในศตวรรษที่ 21 ปีการศึกษา 2561

ลำดับที่	ชื่อโครงการ	ระยะเวลา	สถานที่	จำนวน ผู้เข้าร่วม โครงการ (คน)	งบประมาณ (บาท)
1	กิจกรรมของสมาพันธ์นิสิตนักศึกษาแพทย นานาชาติ (IFMSA)	ตลอดปีการศึกษา	กรุงเทพฯ	15	147,884
2	กิจกรรมของสมาพันธ์นิสิตนักศึกษาแพทย เอเชีย (AMSA)	ตลอดปีการศึกษา	กรุงเทพฯ	15	154,480
3	กิจกรรมเข้าร่วม สพท.	ตลอดปีการศึกษา	กรุงเทพฯ	15	254,628
4	กิจกรรม การเข้าร่วมประชุมสมาพันธ์นิสิต นักศึกษาสาธารณสุขแห่งประเทศไทย	ตลอดปีการศึกษา	กรุงเทพฯ	15	71,880
5	กิจกรรม กีฬาสาธารณสุขสัมพันธ์	25-27 มกราคม 2561	ม.อุบล	350	355,560
	กิจกรรม กีฬาเข็มสัมพันธ์	5-7 มกราคม 2561	ม.ขอนแก่น	60	19280
6	กิจกรรม กีฬาเฟรชชี	กันยายน 2561	ม.อุบล	450	20,000
7	กิจกรรม กีฬาเชื่อมสัมพันธ์วิทยาศาสตร์ สุขภาพ	25-26 มีนาคม 2561	ม.อุบล	450	20,000
8	กิจกรรม ต้อนรับน้องใหม่	7-11 สิงหาคม 2561	ว.แพทย์	450	10,000
9	กิจกรรม พิธีไหว้ครู	24 สิงหาคม 2561	ว.แพทย์	325	23,500
10	กิจกรรม แรกพบสบตา (แรกพบนักศึกษา แพทย์ชั้นปีที่ 1)	10 มิถุนายน 2561	ว.แพทย์	112	10,560
11	โครงการพัฒนาทักษะสโมสรนักศึกษา	18-19 กุมภาพันธ์ 2561	ว.แพทย์	40	84,890
12	พัฒนาทักษะการเรียนรู้แห่งศตวรรษที่ 21 (หลักสูตรแพทย์)	ตลอดปีการศึกษา	ว.แพทย์	228	439,240
13	พัฒนาทักษะการเรียนรู้แห่งศตวรรษที่ 21 (หลักสูตรสาธารณสุข)	ตลอดปีการศึกษา	ว.แพทย์	450	79,320
14	กิจกรรม ปฐมนิเทศนักศึกษาใหม่	3 สิงหาคม 2561	ว.แพทย์	150	4,000
15	กิจกรรม การซ้อมพระราชทานปริญญา บัตรและแสดงความยินดีกับบัณฑิต	ธันวาคม 2560	ว.แพทย์	100	10,200
16	กิจกรรม วันมหิดล	24 กันยายน 2561	ว.แพทย์	250	27,000





ลำดับที่	ชื่อโครงการ	ระยะเวลา	สถานที่	จำนวนผู้เข้าร่วมโครงการ (คน)	งบประมาณ (บาท)
17	กิจกรรม ปัจฉินิเทศ (นักศึกษาชาวทบ. สาขาสาธารณสุข)	6 เมษายน 2561	ว.แพทย์	90	63,200
18	กิจกรรมแต่งกายดี มีวินัย ตรงต่อเวลาเพื่อ ศักดิ์ศรี ว.แพทย์	ตลอดปีการศึกษา	ว.แพทย์	450	3,000
19	ปัจฉินิเทศนักศึกษา (หลักสูตรแพทย์)	30-31 มีนาคม 2560	ว.แพทย์	36	68,500
20	กิจกรรมตอบปัญหาวิชาการ	ตลอดปีการศึกษา	กทม.	5	77,640
21	กิจกรรมค่ายคุณธรรม-จริยธรรม	7-9 กรกฎาคม 2561	วัดป่าบุญล้อม	48	142,944



ภาพที่ 27 กิจกรรมของสมาพันธ์นิสิตนักศึกษาแพทย์นานาชาติ (IFMSA) ตลอดปีการศึกษา ณ กรุงเทพฯ



ภาพที่ 28 โครงการเข้าร่วมและจัดประชุมสมาพันธ์นิสิตนักศึกษาสาธารณสุขแห่งประเทศไทย ตลอดปีการศึกษา ณ กรุงเทพฯ / ม.อุบล



ภาพที่ 29 การนำเสนอผลงานวิชาการบัวบานเกมส์ 27 มกราคม 2561 ณ ม.อุบล





ภาพที่ 30 โครงการกีฬาสาธารณสุขสัมพันธ์ (บับบานเกมส์) 27 มกราคม 2561 ม.อุบล เป็นเจ้าภาพ



ภาพที่ 31 พิธีไหว้ครู 23 สิงหาคม 2561 ณ วิทยาลัยแพทยศาสตร์และการสาธารณสุข



ภาพที่ 32 กิจกรรมปฐมนิเทศนักศึกษาใหม่ วันที่ 25 กรกฎาคม 2561 ณ วิทยาลัยแพทยศาสตร์และการสาธารณสุข

ตารางที่ 28 โครงการพัฒนาทักษะการเรียนรู้แห่งศตวรรษที่ 21 ปีการศึกษา 2561

ลำดับ	โครงการ	ระยะเวลา	จำนวน (คน)	งบประมาณ (บาท)
1	พัฒนาทักษะการเรียนรู้แห่งศตวรรษที่ 21 (แพทย์)	ตลอดปีการศึกษา	228	439,240
2	พัฒนาทักษะการเรียนรู้แห่งศตวรรษที่ 21 (สาธารณสุข)	ตลอดปีการศึกษา	450	79,320



ภาพที่ 33 โครงการพัฒนาทักษะการเรียนรู้แห่งศตวรรษที่ 21 (หลักสูตรแพทยศาสตร์) ตลอดปีการศึกษา ณ วิทยาลัยแพทยศาสตร์และการสาธารณสุข





ภาพที่ 34 พัฒนาทักษะการเรียนรู้แห่งศตวรรษที่ 21 (หลักสูตรสาธารณสุขศาสตร์) ตลอดปีการศึกษา
ณ วิทยาลัยแพทยศาสตร์และการสาธารณสุข

6. การส่งเสริมและสนับสนุนการเรียนรู้ของนักศึกษา เพื่อฝึกทักษะการทำงานเป็นทีม ประสบการณ์จากการทำ จริงหรือสหกิจศึกษา

ในปีการศึกษา 2560 มีการส่งเสริมและสนับสนุนกิจกรรมเสริมหลักสูตรและกิจกรรมนอกหลักสูตรที่
ส่งเสริมการเรียนรู้ตามกรอบมาตรฐานคุณวุฒิระดับอุดมศึกษาแห่งชาติ โดยดำเนินการจัดกิจกรรม/โครงการ ดังนี้

ตารางที่ 29 กิจกรรมเสริมหลักสูตรและกิจกรรมนอกหลักสูตร ปีการศึกษา 2561

ลำดับ	ชื่อกิจกรรม จำแนกเป็นด้านๆ	จำนวนโครงการ	จำนวน (คน)	งบประมาณ (บาท)
1.โครงการส่งเสริมคุณธรรม จริยธรรม				
1	โครงการอบรมเชิงปฏิบัติการ “ปลูกจิตสำนึกต่อต้านการทุจริต คอร์รัปชั่น”	3 โครงการ	นักศึกษา 153 คน บุคลากร 8 คน	24,234.00
2	โครงการฝึกปฏิบัติการจิตปัญญา ศึกษาและสุนทรียสนทนาใน รายวิชา1901 101 การพัฒนา ความเป็นนักวิชาชีพเวชกรรม		นักศึกษา 36 คน บุคลากร 3 คน	22,800.00
3	กิจกรรมวันสิ่งแวดล้อมโลกเพื่อ สุขภาพ		420 คน	12,600.00
2. โครงการส่งเสริมความรู้				
1	โครงการศึกษาดูงานในรายวิชา 1901 206 ระบบเลือดและ น้ำเหลือง	14 โครงการ	นักศึกษา 36 คน บุคลากร 8 คน	5,000.00
2	โครงการสนับสนุนและเตรียม ความพร้อมสำหรับการสอบ ประเมินความรู้ความสามารถใน การประกอบวิชาชีพเวชกรรม		นักศึกษา 48 คน	265,990.00
3	โครงการศึกษาดูงาน ในรายวิชา 1901 205 หลักการ ทั่วไปทางวิทยาศาสตร์การแพทย์ 3		นักศึกษา 36 คน บุคลากร 4 คน	7,940.00
4	โครงการศึกษาดูงานระบบบำบัด น้ำเสียและมูลฝอย		นักศึกษา 60 คน บุคลากร 1 คน	1,830.00



ลำดับ	ชื่อกิจกรรม จำแนกเป็นด้านๆ	จำนวนโครงการ	จำนวน (คน)	งบประมาณ (บาท)
5	กิจกรรมฝึกอบรม “ดับเพลิงขั้นต้น” สำหรับบุคลากรและนักศึกษา		นักศึกษา 57 คน บุคลากร 10 คน	38,705.00
6	โครงการศึกษาดูงานรายวิชา 1902 305 สุขภาพภาคประชาชน		นักศึกษา 57 คน บุคลากร 3 คน	9,170.00
7	โครงการฝึกปฏิบัติการตรวจสอบความปลอดภัยของอาหารรายวิชา 1902 212 สุขากิจาอาหาร		นักศึกษา 91 คน บุคลากร 4 คน	3,840.00
8	โครงการศึกษาดูงานในรายวิชา 1902 319การควบคุมมลพิษทางอากาศและเสียง		นักศึกษา 60 คน บุคลากร 2 คน	3,100.00
9	โครงการศึกษาดูงานในรายวิชา 1902 413 โครงการด้านอนามัยสิ่งแวดล้อม		นักศึกษา 67 คน บุคลากร 3 คน	54,259.34
10	โครงการฝึกปฏิบัติการตรวจสอบความปลอดภัยของอาหารรายวิชา 1902 212 สุขากิจาอาหาร		นักศึกษา 91 คน บุคลากร 4 คน	3,840.00
11	โครงการศึกษาดูงานการจัดการขยะ รายวิชา 1902 412 เทคโนโลยีการกำจัดมูลฝอยขั้นสูง		นักศึกษา 67 คน บุคลากร 3 คน	1,340.00
12	โครงการศึกษาดูงานด้านการกำจัดของเสียอันตราย		นักศึกษา 60 คน บุคลากร 2 คน	1,200.00
13	กิจกรรม การจัดทำรายงานการประเมินผลกระทบสุขภาพและสิ่งแวดล้อม รายวิชา 1902 411 การประเมินผลกระทบสุขภาพและสิ่งแวดล้อม		นักศึกษา 67 คน บุคลากร 10 คน	10,980.00
14	กิจกรรมออกฝึกปฏิบัติด้านสุขศึกษาและพฤติกรรมศาสตร์		นักศึกษา 99 คน	8,360.00

3.โครงการส่งเสริมทักษะทางปัญญา

1	โครงการพัฒนาอาจารย์เพื่อการจัดการเรียนการสอนทักษะแห่งศตวรรษที่ ๒๑ Module ที่ 1: กระบวนการเรียนรู้ในศตวรรษที่ 21 Module ที่ 2: ศิลปะ เกมส์ และการสื่อสาร กระบวนการเรียนรู้เพื่อการเปลี่ยนแปลงเพื่อพัฒนาสื่อการเรียนรู้ทักษะแห่งศตวรรษที่ 21 สำหรับอาจารย์ Module ที่ 3:	6 โครงการ	บุคลากร 55 คน	388,206.05
---	---	-----------	---------------	------------





ลำดับ	ชื่อกิจกรรม จำแนกเป็นด้านๆ	จำนวนโครงการ	จำนวน (คน)	งบประมาณ (บาท)
	ฝึกปฏิบัติการ coaching และ follow up Module ที่ 4: สกัดองค์ความรู้ เชื่อมเครือข่าย หาแนวร่วมเชิญ ผู้ทรงคุณวุฒิ ที่ ร่วมขับเคลื่อนกระบวนการเรียนรู้ ในศตวรรษที่ 21 ในระดับนโยบาย Module ที่ 5: การพัฒนาคณะกรรมการพัฒนา หลักสูตรด้าน Design thinking Module ที่ 6: การประชุมเพื่อปรับปรุงหลักสูตร แพทย์			
2	กิจกรรมศึกษาชุมชนด้วยเครื่องมือ 7 ชิ้น		นักศึกษา 117 คน บุคลากร 4 คน	25,240.00
3	โครงการฝึกปฏิบัติการจิตปัญญา ศึกษาและสุนทรียสนทนาใน รายวิชา1901 101 การพัฒนา ความเป็นนักวิชาชีพเวชกรรม		นักศึกษา 36 คน บุคลากร 3 คน	22,800.00
4	โครงการฝึกปฏิบัติการภาคสนาม รายวิชาการวินิจฉัยชุมชน (1902 401)		นักศึกษา 125คน บุคลากร 20 คน	183,070.00
5	โครงการฝึกปฏิบัติอนามัยโรงเรียน และเยี่ยมครอบครัวในรายวิชา 1902 303 อนามัยครอบครัว		นักศึกษา 58 คน บุคลากร 5 คน	6,420.00
6	โครงการแลกเปลี่ยนเรียนรู้เรื่อง “เทคนิคการสอนในศตวรรษที่ 21”		บุคลากร 31 คน	900.00
4. โครงการส่งเสริมทักษะความสัมพันธ์ระหว่างบุคคลและความรับผิดชอบ				
1	กิจกรรมเตรียมความพร้อม ของนักศึกษาแพทย์ก่อนขึ้นชั้นปรี คลินิก	8 โครงการ	นักศึกษาและบุคลากร	4,140.00
2	โครงการฝึกปฏิบัติงานในรายวิชา การสร้างเสริมสุขภาพและ ประสบการณ์วิชาชีพแพทย์ (1901 309)		นักศึกษา 47	83,815.00
3	โครงการพัฒนาศักยภาพชุมชน เพื่อการพึ่งพาตนเองด้านสุขภาพ		นักศึกษา 36 คน	39,950.00
4	กิจกรรมปฐมนิเทศนักศึกษาแพทย์ ก่อนขึ้นชั้นคลินิก		นักศึกษาและ ผู้ปกครอง 72 คน บุคลากร 40 คน	2,640.00
5	กิจกรรมเตรียมความพร้อมของ นักศึกษา ก่อนฝึกปฏิบัติงาน อนามัยชุมชน 2		นักศึกษา 56 คน บุคลากร 6 คน	720.00





ลำดับ	ชื่อกิจกรรม จำแนกเป็นด้านๆ	จำนวนโครงการ	จำนวน (คน)	งบประมาณ (บาท)
	สำหรับนักศึกษาหลักสูตรวิทยาศาสตรบัณฑิต สาขาวิชาสาธารณสุขศาสตร์ วิชาเอกอนามัยชุมชน ชั้นปีที่ 4			
6	กิจกรรมปฐมนิเทศอาจารย์พี่เลี้ยงประจำแหล่งฝึกปฏิบัติงาน		บุคลากรและบุคคลภายนอก 24 คน	720.00
7	กิจกรรมปฐมนิเทศการฝึกงานนักศึกษาหลักสูตรวิทยาศาสตรบัณฑิต สาขาวิชาอนามัยสิ่งแวดล้อม ชั้นปีที่ 4		บุคลากร 18 คน	8,640.00
8	กิจกรรม“ศึกษาชีวิตสาธารณสุข”		นักศึกษา 221 คน บุคลากร 18 คน	9,630.00
5. โครงการส่งเสริมทักษะการวิเคราะห์เชิงตัวเลข การสื่อสาร และการใช้เทคโนโลยีสารสนเทศ				
1	กิจกรรมอบรมโปรแกรม SPSS ในรายวิชาการระเบียบวิธีวิจัย 1902 302	3 โครงการ	นักศึกษา 56 คน	0.00
2	กิจกรรมเสริมวิชาการ ทิวสอบรายวิชา1421 307 ภาษาอังกฤษสำหรับสาขาวิทยาศาสตร์สุขภาพ (English for Health Science)		นักศึกษา 83 คน	900.00
3	กิจกรรมอบรมเตรียมความพร้อมสำหรับการสอบวัดความรู้ภาษาอังกฤษสำหรับนักศึกษาชั้นปีที่ 4 หลักสูตรวิทยาศาสตรบัณฑิต สาขาวิชาสาธารณสุขศาสตร์		นักศึกษา 56 คน	0.00

ภาพกิจกรรมสำคัญในรอบปีงบประมาณ 2561



ภาพที่ 35 กิจกรรมวันสิ่งแวดล้อมโลกเพื่อสุขภาพ ณ สถานที่ บริเวณลานกิจกรรมหน้าห้อง CMP 103 วิทยาลัยแพทยศาสตร์และการสาธารณสุข วันที่ 6 กันยายน 2561





ภาพที่ 36 ประชุมเชิงปฏิบัติการ Coaching, Mentoring, Feedback, Reflection and Positive Psychology ครั้งที่ 2 Theme: Experience sharing, success stories, new tools eg. SOAP technique ณ ห้อง CMP 122 วิทยาลัยแพทยศาสตร์และการสาธารณสุข วันที่ 25-26 มิถุนายน 2561



ภาพที่ 37 กิจกรรมปฐมนิเทศนักศึกษาแพทย์ก่อนขึ้นชั้นคลินิก ปีการศึกษา 2560 ณ ห้อง CMP 101 วิทยาลัยแพทยศาสตร์และการสาธารณสุข วันที่ 16 มีนาคม 2561



ภาพที่ 38 กิจกรรม แลกเปลี่ยนเรียนรู้เรื่อง “เทคนิคการสอนในศตวรรษที่ 21” ณ ห้อง Smart Class Room วิทยาลัยแพทยศาสตร์และการสาธารณสุข วันที่ 20 มิถุนายน 2561





7. การสนับสนุนและพัฒนาระบบเทคโนโลยีสารสนเทศ สิ่งสนับสนุนการเรียนการสอนและแหล่งเรียนรู้

7.1. การจัดบริการเครื่องคอมพิวเตอร์ เพื่อการเรียนการสอนและการสืบค้นข้อมูล

งานคอมพิวเตอร์และเครือข่าย มีการจัดหาเครื่องคอมพิวเตอร์เพื่อการเรียนการสอนในห้องเรียน ทุกห้องเรียนเพิ่มเติม จำนวน 9 เครื่อง และวิทยาลัยแพทยศาสตร์และการสาธารณสุข ได้ให้ความสำคัญต่อผู้ต้องการใช้อินเตอร์เน็ตอย่างสม่ำเสมอ โดยได้มีการสำรวจความต้องการใช้งานและได้มีการขยายจุดให้บริการเครือข่ายไร้สายภายในอาคารวิทยาลัยแพทยศาสตร์และการสาธารณสุข ซึ่งในปีงบประมาณ 2561 ได้ติดตั้งภายในอาคารวิทยาลัยฯ เพิ่มอีก 4 จุด รวมทั้งสิ้น 27 จุด

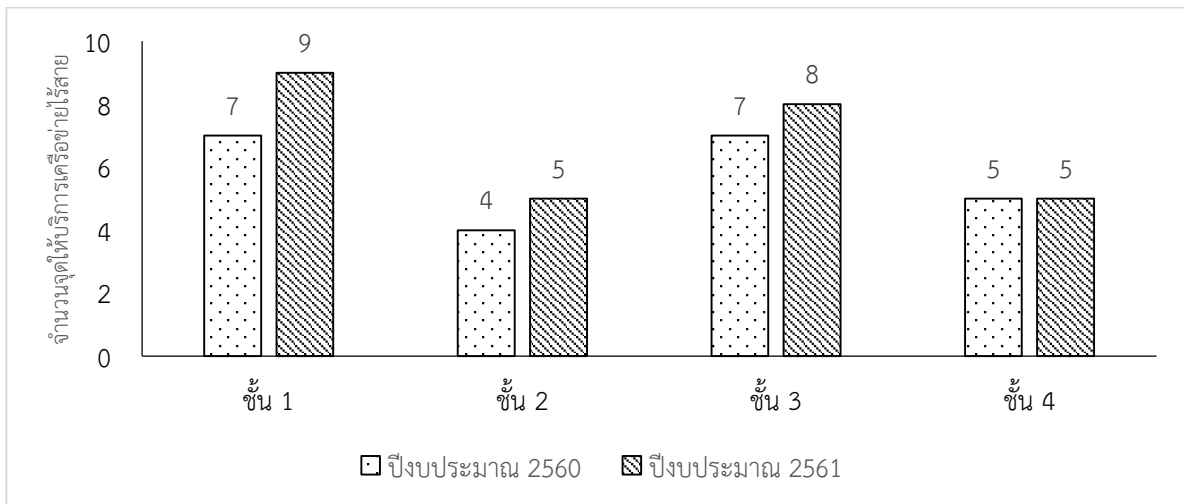

แผนภูมิที่ 6 จุดให้บริการเครือข่ายไร้สายภายในอาคารวิทยาลัยแพทยศาสตร์และการสาธารณสุข

จากแผนภูมิจะพบว่าวิทยาลัยแพทยศาสตร์และการสาธารณสุข มีจุดให้บริการอินเทอร์เน็ตไร้สายที่เพียงพอต่อความต้องการของบุคลากร

7.2. การบริหารจัดการด้าน/อุปกรณ์/วัสดุทางวิทยาศาสตร์ ภายในห้องปฏิบัติการ

งานห้องปฏิบัติการทางวิทยาศาสตร์ได้รับการจัดสรรงบประมาณประจำปี พ.ศ. 2561 จำนวน 1 โครงการ คือ โครงการจัดหาวัสดุเพื่อรองรับการเรียนการสอนประจำปี พ.ศ. 2561 จำนวน 1,090,207.35 บาท และได้จัดสรรเพื่อจัดซื้อ จัดจ้างวัสดุวิทยาศาสตร์และเครื่องมือวิทยาศาสตร์ โดยสรุปการใช้งบประมาณแต่ละหลักสูตรตามแผนภูมิที่ 6



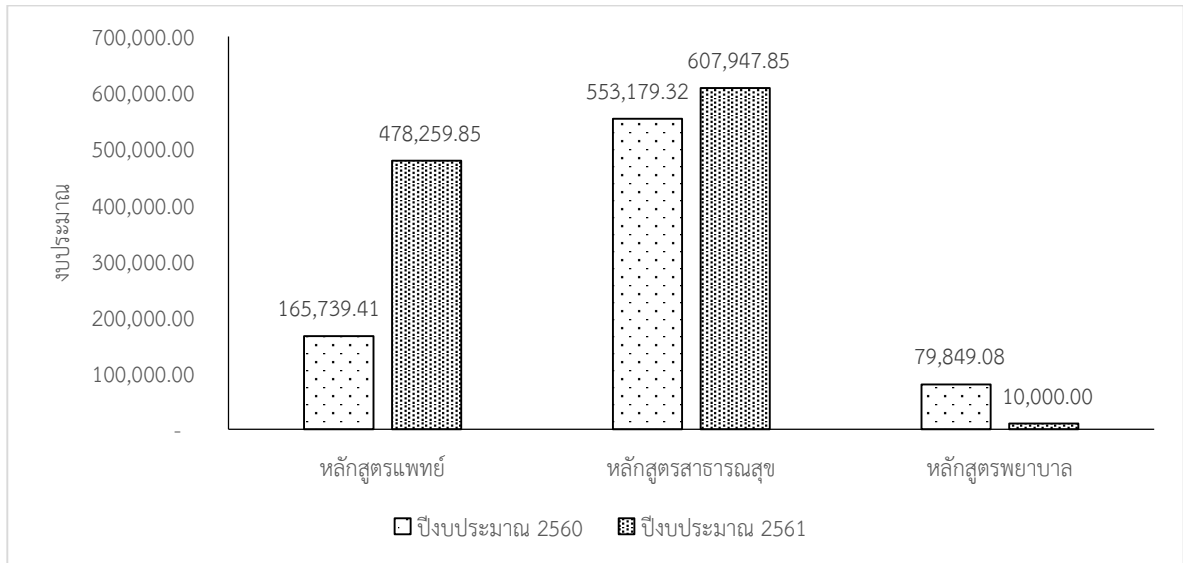

แผนภูมิที่ 7 การใช้งบประมาณแต่ละหลักสูตร ประจำปีงบประมาณ 2561

จากการประเมินโครงการจัดหาวัสดุเพื่อรองรับการเรียนการสอนประจำปี พ.ศ. 2560 พบว่า ผลสำเร็จของการดำเนินการตามตัวชี้วัดของโครงการมีความพึงพอใจในระบบสนับสนุนการเรียนการสอน ต้องไม่น้อยกว่าร้อยละ 70 (3.50) ห้องปฏิบัติการได้รับความพึงพอใจอยู่ที่ ร้อยละ 74.20 (3.71) ความพึงพอใจโดยรวมต้องไม่น้อยกว่าร้อยละ 80 (4.00) ห้องปฏิบัติการได้รับความพึงพอใจอยู่ที่ ร้อยละ 76.00 (3.80)

งานห้องปฏิบัติการได้จัดหาวัสดุ อุปกรณ์วิทยาศาสตร์ให้พอเพียงต่อจำนวนนักศึกษา เพื่อฝึกฝนทักษะด้านการปฏิบัติการ มุ่งเน้นและพัฒนานักศึกษาให้เกิดทักษะทางวิทยาศาสตร์การแพทย์ มีเครื่องมือ มีความรู้ในทฤษฎีพื้นฐาน และสามารถนำความรู้ไปคิดแก้ปัญหาในพื้นที่ได้จริง



รูปที่ 39 เครื่องมือและอุปกรณ์ประจำห้องปฏิบัติการ



7.3. การบริหารจัดการด้านสื่อการเรียนการสอน หนังสือ ตำรา วิทยานิพนธ์ วารสารในและต่างประเทศ งานเอกสารสนเทศได้การจัดบริการด้านสื่อการเรียนการสอน หนังสือ ตำรา วิทยานิพนธ์ วารสารในและต่างประเทศ วารสารต่างๆ และการสืบค้น แยกเป็นประเภทสิ่งสนับสนุนการเรียนรู้ดังนี้

ตารางที่ 30 ประเภทสิ่งสนับสนุนการเรียนรู้ ประจำปีงบประมาณ 2560 - 2561

ประเภทสิ่งสนับสนุนการเรียนรู้	ปี 2560		จำนวนรวม	ปี 2561		จำนวนรวม	เพิ่มขึ้น/ลดลง
	จำนวน	หน่วยนับ		จำนวน	หน่วยนับ		
1. หนังสือ ตำรา	4,713	เล่ม	4,713	5,531	เล่ม	5,531	เพิ่มขึ้น
2. วิทยานิพนธ์ ภาษาต่างประเทศ	-	เล่ม	-	-	เล่ม	-	-
3. ปัญหาพิเศษด้านสาธารณสุข	688	เล่ม	688	808	เล่ม	808	เพิ่มขึ้น
4. หนังสืออื่นๆ	2,107	เล่ม	623	2,227	เล่ม	2,227	เพิ่มขึ้น
4. วารสาร	623	เล่ม	623	723	เล่ม	723	เพิ่มขึ้น
5. นิตยสารบันเทิง	342	เล่ม	342	414	เล่ม	414	เพิ่มขึ้น
6. สื่อโสตทัศน์	494	แผ่น	494	516	แผ่น	516	เพิ่มขึ้น
7. ฐานข้อมูลอิเล็กทรอนิกส์	2	ฐาน	2	1	ฐาน	1	ลดลง

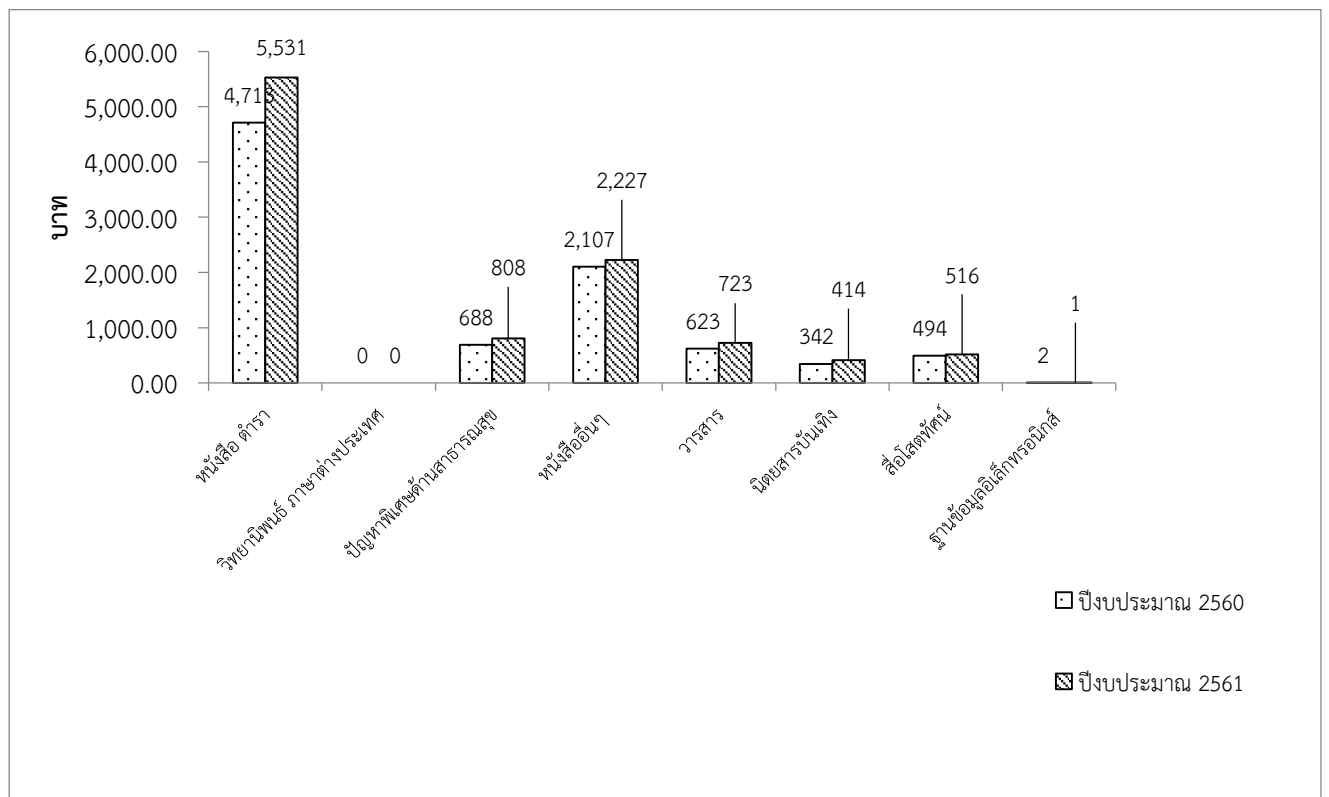

แผนภูมิที่ 8 แสดงการเปรียบเทียบ หนังสือ ตำรา วารสาร ฐานข้อมูลที่ห้องสมุดจัดให้บริการ

ปีงบประมาณ 2560 - 2561





ตารางที่ 31 สถิติการใช้บริการห้องสมุดวิทยาลัยแพทยศาสตร์และการสาธารณสุข

ลำดับที่	รายการ	ปี 2560 (จำนวนครั้ง)	ปี 2561 (จำนวนครั้ง)	หมายเหตุ
1	การสืบค้นฐานข้อมูลออนไลน์ Accessmedicine	7,666	0	งบประมาณจากวิทยาลัยแพทยศาสตร์ และการสาธารณสุข
2	การสืบค้นฐานข้อมูลออนไลน์ UpToDate	94,831	82,186	งบประมาณจากสำนักวิทยบริการฯ
3	การยืมสื่อสารสนเทศห้องสมุด	5,282	4,152	ข้อมูลในระบบฐานข้อมูล Walia Autolib
4	บริการห้องประชุมกลุ่มย่อย	57	156	(CMP 302)
5	บริการห้อง MiniTheatre	35	220	จำนวน 20 ที่นั่ง
6	บริการวีดิทัศน์	92	52	จำนวน 2 เครื่อง
7	บริการ DVD ภาพยนต์	0	0	ไม่ให้บริการยืม

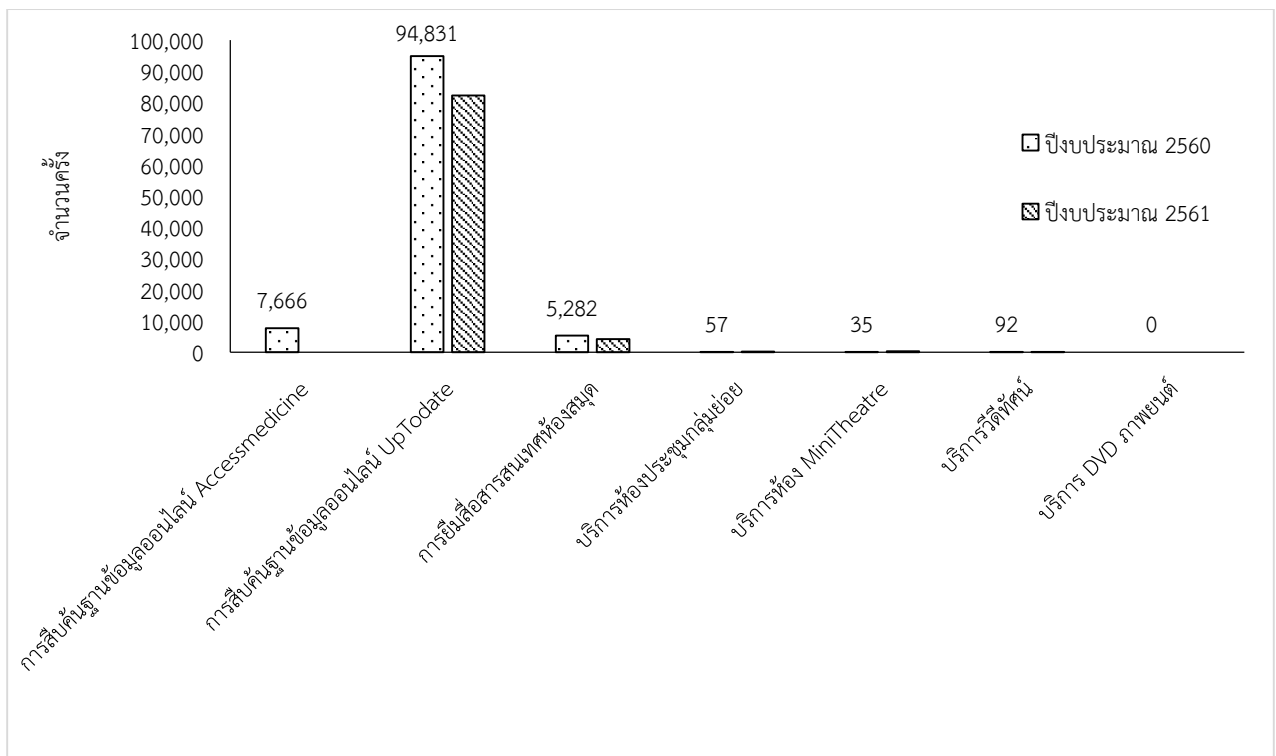

แผนภูมิที่ 9 สถิติการใช้บริการห้องสมุดวิทยาลัยแพทยศาสตร์และการสาธารณสุข ปีงบประมาณ 2560 – 2561





ภาพที่ 40 บรรยากาศภายในห้องสมุดวิทยาลัยแพทยศาสตร์และการสาธารณสุข มหาวิทยาลัยอุบลราชธานี

7.4. การจัดบริการด้านอาคารสถานที่ ที่ใช้ในการจัดการเรียนการสอน

วิทยาลัยแพทยศาสตร์และการสาธารณสุข ได้จัดบริการอาคารสถานที่ โดยแบ่งออกเป็นห้องต่างๆ ดังนี้

ตารางที่ 32 ห้องเรียนและห้องพักอาจารย์ อาคารวิทยาลัยแพทยศาสตร์และการสาธารณสุข

ลำดับ	ประเภท	จำนวน (ห้อง)
1	ห้องบรรยาย	7
2	ห้องเรียนกลุ่มย่อย	10
3	ห้องพักอาจารย์	2
4	ห้องปฏิบัติการหน่วยวิจัยทางคลินิก	1
5	ห้องพักนักวิทยาศาสตร์	1
6	ห้องเตรียมสารเคมีและอาหารเลี้ยงเชื้อ	1
7	ห้องมีด	1
8	ห้องเก็บรักษาเชื้อจุลินทรีย์	1
9	ห้องเก็บของ สารเคมีและอาหารเลี้ยงเชื้อ	1
10	ห้องล้างอุปกรณ์	1
11	ห้องปฏิบัติการชีวเคมีและอนามัยสิ่งแวดล้อม	1
12	ห้องปฏิบัติการจุลชีววิทยาและปรสิตวิทยา	1
13	ปฏิบัติการสรีรวิทยาและพยาธิวิทยา	1
14	ห้องสอนแสดง	1
15	ห้องเก็บ Museum	1
16	ห้องปฏิบัติการทักษะพื้นฐานทางคลินิก	1
17	ห้องปฏิบัติการมหกายวิภาคศาสตร์	1





ตารางที่ 33 ห้องเรียนและห้องพักอาจารย์ อาคารสมจิตต์ ยอดเศรณี

ลำดับ	ประเภท	จำนวน (ห้อง)
1	ห้องพักอาจารย์	6
2	ห้องเรียน	3
3	ห้องเก็บของ	3
4	ห้องปฏิบัติการกลาง	2
5	ห้องเก็บอุปกรณ์	1
6	ห้องเก็บอุปกรณ์แม่บ้าน	1
7	ห้องครัว	1
8	ห้องดอง	1
9	ห้องตัดชิ้นเนื้อ	1
10	ห้องเตรียมแล็บ	1
11	ห้องทำความสะอาด	1
12	ห้องปฏิบัติการ	1
13	ห้องหลักสูตรวิทยาศาสตร์มหาบัณฑิต	1
14	ห้องปฏิบัติการปรสตีวิทยา	1
15	ห้องปฏิบัติการมหกายวิภาคฯ	1
16	ห้องประชุม 2	1
17	ห้องประชุม 1	1
18	ห้องพักเจ้าหน้าที่	1
19	ห้องพักแม่บ้าน	1
20	ห้องเก็บวัสดุทั่วไป	1
21	ห้องเย็น	1
22	ห้องรับรอง	1
23	ห้องอาจารย์สมจิตต์	1

ผลการประเมินระดับความพึงพอใจ

จากการประเมินระดับความพึงพอใจจากบุคลากร และนักศึกษาภายในวิทยาลัยแพทยศาสตร์และการสาธารณสุข พบว่าระดับความพึงพอใจภาพรวมอยู่ที่ร้อยละ 70.6





8. การส่งเสริมและสนับสนุนกิจกรรมเสริมหลักสูตรและกิจกรรมนอกหลักสูตรที่ส่งเสริมการเรียนรู้ตามกรอบมาตรฐานคุณวุฒิระดับอุดมศึกษาแห่งชาติ

ในปีงบประมาณ 2561 ได้ดำเนินการจัดสรรงบประมาณ เพื่อสนับสนุนการจัดโครงการ/กิจกรรม นอกหลักสูตรเพื่อส่งเสริมการเรียนรู้ของนักศึกษา เพื่อให้นักศึกษาสำเร็จการศึกษา มีคุณสมบัติตามกรอบมาตรฐานคุณวุฒิระดับอุดมศึกษาแห่งชาติ ทั้ง 5 ด้านดังนี้

ตารางที่ 34 กิจกรรมเสริมหลักสูตรและกิจกรรมนอกหลักสูตรที่ส่งเสริมการเรียนรู้ตามกรอบมาตรฐานคุณวุฒิระดับอุดมศึกษาแห่งชาติ

โครงการ/กิจกรรม	วัน/เดือน/ปีสถานที่	จำนวนผู้เข้าร่วม (คน)	งบประมาณ (บาท)
1. กิจกรรมส่งเสริมด้านความรู้			
1. โครงการเข้าร่วมกิจกรรมของสมาพันธ์นิสิตนักศึกษาแพทยนานาชาติ (IFMSA)	ตลอดปีการศึกษา กรุงเทพฯ	15	147,884
2. โครงการเข้าร่วมกิจกรรมของสมาพันธ์นิสิตนักศึกษาแพทย์เอเชีย (AMSA)	ตลอดปีการศึกษา กรุงเทพฯ	15	154,480
2. กิจกรรมส่งเสริมด้านทักษะความสัมพันธ์ระหว่างบุคคลและความรับผิดชอบ			
1. โครงการกีฬาเข็มสัมพันธ์	5-7 มกราคม 2561 ม.อุบลฯ	60	19,280
2. โครงการกีฬาสาธารณสุขสัมพันธ์ (บัวบานเกมส์) ม.อุบลเป็นเจ้าภาพ	25-27 มกราคม 2561 ม.ขอนแก่น	350	355,560
3. โครงการกีฬาเฟรชชี	1-4 กันยายน 2560 ม.อุบล	450	20,000
4. กีฬาเชื่อมสัมพันธ์วิทยาศาสตร์สุขภาพ	25-26 มีนาคม 2561 ม.อุบล	450	20,000
5. ปฐมนิเทศนักศึกษาใหม่	3 สิงหาคม 2561 ม.อุบล	150	4,000
6. โครงการต้อนรับน้องใหม่	7-11 สิงหาคม 2561 ว.แพทย์	450	10,000
7. โครงการพิธีไหว้ครู	24 สิงหาคม 2561 ว.แพทย์	325	23,500
8. โครงการซ้อมพระราชทานปริญญาบัตรและแสดงความยินดีกับบัณฑิต	15-17 ธันวาคม 2560 ว.แพทย์	100	10,200
9. โครงการ แรกพบสบตา (แรกพบนักศึกษาแพทย์ชั้นปีที่ 1)	10 มิถุนายน 2561	112	10,560
10. โครงการแต่งกายดี มีวินัย ตรงต่อเวลาเพื่อศักดิ์ศรี ว.แพทย์	ตลอดปีการศึกษา ว.แพทย์	450	3,000
11. โครงการพัฒนาทักษะสโมสรนักศึกษา	ตลอดปีการศึกษา ว.แพทย์	40	84,890





โครงการ/กิจกรรม	วัน/เดือน/ปีสถานที่	จำนวนผู้เข้าร่วม (คน)	งบประมาณ (บาท)
3. กิจกรรมเสริมสร้างด้านปัญญา			
1. โครงการกีฬาสาธารณสุขสัมพันธ์ (นำเสนอผลงานวิชาการบัวบานเกมส์)	27 มกราคม 2561 ม.อุบลฯ	350	355,560
2. โครงการเข้าร่วมและจัดประชุมสมาพันธ์นิสิตนักศึกษาสาธารณสุขแห่งประเทศไทย	ตลอดปีการศึกษา กรุงเทพฯ/ ม.อุบลฯ	15	71,880
4. กิจกรรมเสริมสร้างด้านคุณธรรมและจริยธรรม			
1. โครงการส่งเสริมคุณธรรม จริยธรรม	7-9 กรกฎาคม 2561 วัดป่าบุญล้อม	48	142,944
2. โครงการวันมหิดล	24 กันยายน 2561 ว.แพทย์	250	27,000
5. กิจกรรมส่งเสริมด้านทักษะคิดวิเคราะห์เชิงตัวเลข การสื่อสารและการใช้เทคโนโลยีสารสนเทศ			
1.โครงการพัฒนาทักษะการเรียนรู้แห่งศตวรรษที่ 21 (นักศึกษาแพทย์)	ตลอดปีการศึกษา ว.แพทย์	228	439,240
2.โครงการพัฒนาทักษะการเรียนรู้แห่งศตวรรษที่ 21 (นักศึกษาสาธารณสุข)	ตลอดปีการศึกษา ว.แพทย์	450	79,320
รวมทั้งสิ้น		4,308	1,979,298

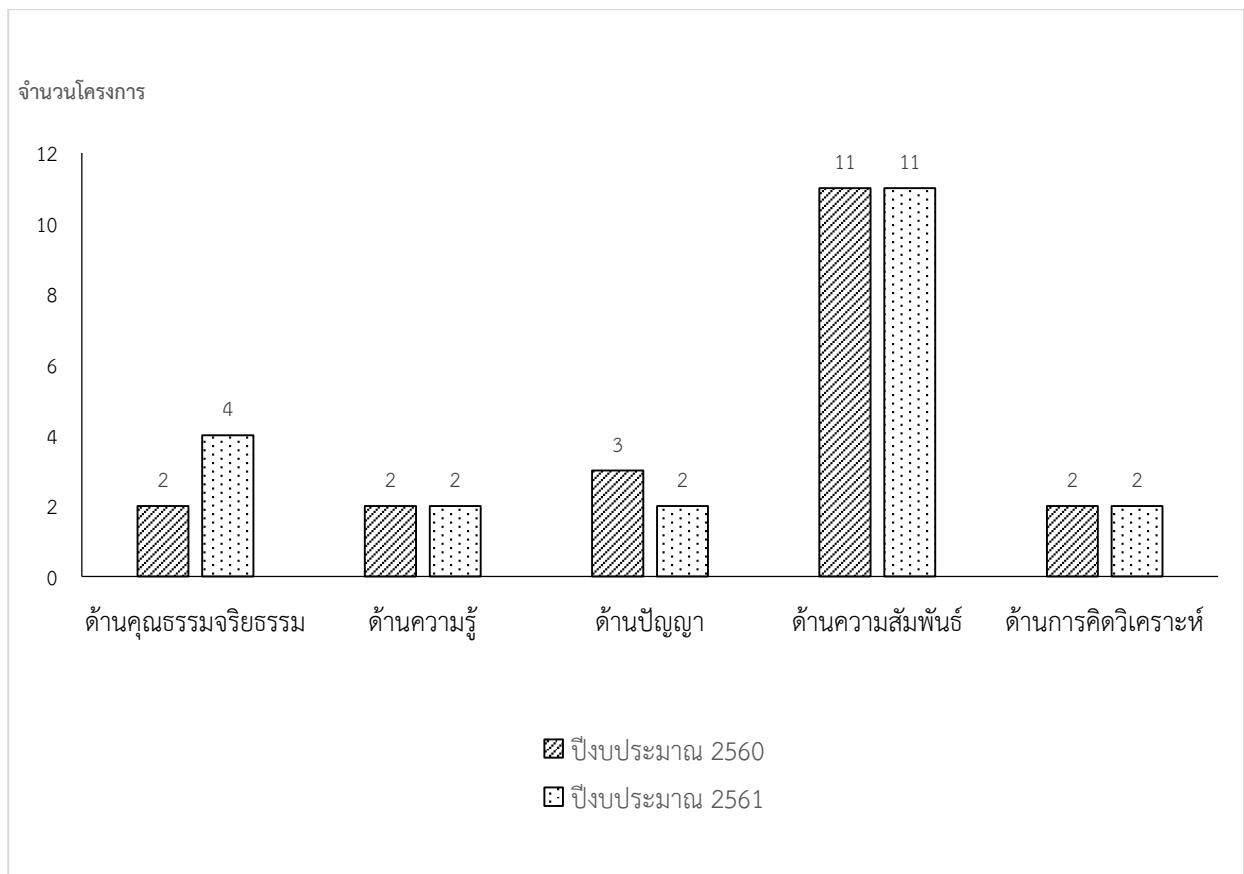

แผนภูมิที่ 10 เปรียบเทียบจำนวนโครงการงานพัฒนานักศึกษา ปีการศึกษา 2560 - 2561



9. การสนับสนุนด้านทุนการศึกษาและสวัสดิการนักศึกษา

9.1 กองทุนกู้ยืมเพื่อการศึกษาและทุนการศึกษาจากหน่วยงานภายในและภายนอก

ในปีการศึกษา 2560 ได้ดำเนินการจัดหาทุนเพื่อสนับสนุนการศึกษาให้กับนักศึกษาจากแหล่งทุนต่างๆ ทั้งจากหน่วยงานภาครัฐและเอกชน ซึ่งมีหน่วยงานที่ให้ทุนเพื่อสนับสนุนการศึกษา ดังนี้

1. ทุนการศึกษาให้เปล่า จำนวน 35 ทุน
2. กองทุนกู้ยืมเพื่อการศึกษา จำนวน 297 คน
3. กองทุนกู้ยืมเงินเพื่อการศึกษาที่ผูกกับรายได้ในอนาคต จำนวน 62 คน

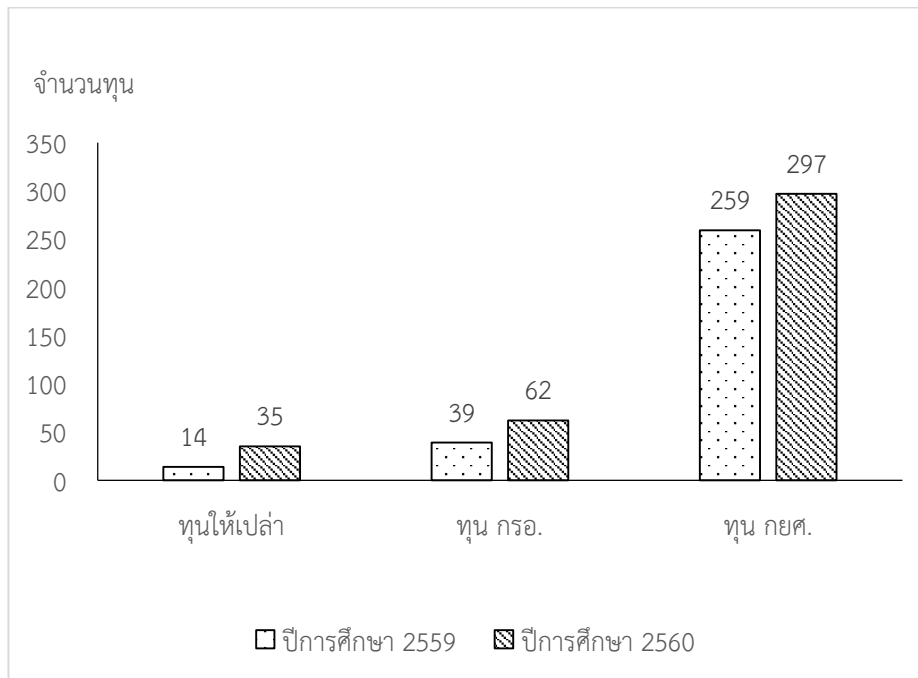

แผนภูมิที่ 11 ประเภททุนการศึกษา ปีการศึกษา 2560 - 2561

9.2 การแนะแนวและการจัดหางาน

วิทยาลัยแพทยศาสตร์และการสาธารณสุข มีการให้ข้อมูลของหน่วยงานที่ให้บริการกิจกรรมพิเศษนอกหลักสูตร แหล่งงานทั้งเต็มเวลาและนอกเวลาแก่นักศึกษาผ่านช่องทางต่างๆ ดังนี้

1. ผ่านทางเว็บไซต์ของวิทยาลัยแพทยศาสตร์และการสาธารณสุข
2. หนังสือแจ้งเวียนประชาสัมพันธ์ภายในวิทยาลัยแพทยศาสตร์และการสาธารณสุข
3. บอร์ดประชาสัมพันธ์ของงานพัฒนานักศึกษา
4. Facebook ของกลุ่มนักศึกษาแพทย์และสาธารณสุข เช่น Facebook ในกลุ่ม หอพักนักศึกษาแพทย์ , We love PH UBU ,PH#12, cmp-13



วิทยาลัยแพทยศาสตร์และการสาธารณสุข จัดโครงการปัจฉิมนิเทศนักศึกษาเพื่อเตรียมความพร้อมสำหรับนักศึกษาที่สำเร็จการศึกษากิจกรรมปัจฉิมนิเทศหลักสูตรแพทยศาสตร์ มีการจัดเสวนาในหัวข้อ ทุกข์ของหมอกฎหมายและพระราชบัญญัติวิชาชีพเวชกรรม แนวทางป้องกันเมื่อถูกฟ้อง, ระบบทำงานเพื่อร่วมแก้ไขปัญหาสาธารณสุข (DHS) คลินิกหมอครอบครัว (PCC) การดูแลผู้ป่วยด้วยหัวใจของความเป็นมนุษย์ สมดุลชีวิตหมอ และการวางแผนทางการเงินให้กับนักศึกษาแพทย์ชั้นปีที่ 6 เพื่อเตรียมความพร้อมก่อนออกไปปฏิบัติงานจริงในโรงพยาบาล ในงานปัจฉิมนิเทศนักศึกษาแพทย์ วันที่ 30 - 31 มีนาคม 2561 ณ วิทยาลัยแพทยศาสตร์และการสาธารณสุข มหาวิทยาลัยอุบลราชธานี

กิจกรรมปัจฉิมนิเทศหลักสูตรสาธารณสุขศาสตร์ มีการจัดอบรมในหัวข้อแนวทางการทำงานในทิศทางของวิชาชีพทางด้านสาธารณสุขและสิ่งแวดล้อม กิจกรรมสรุปก่อนจบผ่านกระบวนการ Exit ticket กิจกรรมกลุ่มสร้างความสามัคคี การทำงานเป็นทีม และการแก้ปัญหาจากประสบการณ์และการเรียนรู้ร่วมกันในกิจกรรมการปัจฉิมนิเทศนักศึกษาชั้นปีที่ 4 หลักสูตรสาธารณสุขศาสตร์ ในวันที่ 3 พฤษภาคม 2561 ณ วิทยาลัยแพทยศาสตร์และการสาธารณสุข มหาวิทยาลัยอุบลราชธานี

ตารางที่ 35 การจัดการโครงการพัฒนาบุคลากรภาพ ปีการศึกษา 2561

ลำดับที่	โครงการ/กิจกรรม (อธิบายรายละเอียดการดำเนินงาน)	วัน/เดือน/ปีสถานที่	งบประมาณ (บาท)	จำนวน ผู้เข้าร่วม (คน)
1	โครงการพัฒนาทักษะการเรียนรู้แห่งศตวรรษที่ 21 (นักศึกษาแพทย์)	ตลอดปีการศึกษา ว.แพทย์	439,240	228
2	กิจกรรมปัจฉิมนิเทศหลักสูตรสาธารณสุขศาสตร์	3 พฤษภาคม 2561 ว.แพทย์	63,200	90

9.3. การจัดหาทรัพยากรและสิ่งสนับสนุนการจัดสวัสดิการและสร้างสวัสดิภาพนักศึกษา

จัดอบรมให้ความรู้การใช้ชีวิตในรั้วมหาวิทยาลัย วินัยที่นักศึกษาควรพึงปฏิบัติและสวัสดิภาพนักศึกษา เช่น การเคารพกฎจราจร และการประกันอุบัติเหตุในกรณีนักศึกษาเกิดอุบัติเหตุเป็นต้น ในวันปฐมนิเทศนักศึกษา วันที่ 3 สิงหาคม 2561 ณ วิทยาลัยแพทยศาสตร์และการสาธารณสุข

ตารางที่ 36 โครงการสิ่งสนับสนุนการจัดสวัสดิการนักศึกษา ปีการศึกษา 2560

ลำดับที่	โครงการ/กิจกรรม (อธิบายรายละเอียดการดำเนินงาน)	วัน/เดือน/ปี สถานที่	งบประมาณ (บาท)	จำนวน ผู้เข้าร่วม (คน)
1	ปฐมนิเทศนักศึกษาใหม่	3 สิงหาคม 2561 ว.แพทย์	4,000	150





10. ความร่วมมือทางวิชาการกับต่างประเทศ

วิทยาลัยแพทยศาสตร์และการสาธารณสุข มหาวิทยาลัยอุบลราชธานี ได้เล็งเห็นถึงความสำคัญในการดำเนินงานด้านวิเทศสัมพันธ์เพื่อจัดกิจกรรมให้นักศึกษาและบุคลากรเรียนรู้ เข้าใจในวัฒนธรรมและสังคมในประเทศอาเซียน โดยเฉพาะด้านการบริการทางการแพทย์และการสาธารณสุข ตระหนักถึงความสำคัญของการทำนุบำรุงและเผยแพร่วัฒนธรรมไทยสู่ประเทศในกลุ่มอาเซียน ฝึกอบรมเพิ่มพูนความรู้ทักษะภาษาต่างประเทศ รวมถึงการประชาสัมพันธ์วิทยาลัยแพทยศาสตร์และการสาธารณสุข การสร้างภาพลักษณ์องค์กร เพื่อประโยชน์ในการสร้างเครือข่าย ความร่วมมือกับองค์กรต่างๆ ในอนาคต ในปีงบประมาณ 2561 จึงได้จัดกิจกรรมการแลกเปลี่ยนประสบการณ์ ศิลปะวัฒนธรรม ความรู้ด้านการแพทย์และการสาธารณสุข และการวิจัยของนักศึกษาวิทยาลัยแพทยศาสตร์และการสาธารณสุขกับต่างประเทศ โดยมีความร่วมมือกับต่างประเทศ 2 โครงการ ได้แก่

1. นักศึกษาระดับปริญญาโท หลักสูตรชีวเวชศาสตร์ 2 คน ไปแลกเปลี่ยนภาษาและทำวิจัยที่ Department of Medical Technology and Sciences, International University of Health and Welfare, Onkawa, Fukuoka, Japan (ประเทศในกลุ่มอาเซียน+3) ในระหว่างวันที่ 22 กันยายน 2561- ถึง วันที่ 8 ธันวาคม 2561 โดยการดำเนินกิจกรรมครั้งนี้ใช้งบประมาณวิเทศสัมพันธ์ของมหาวิทยาลัยอุบลราชธานี

2. นักศึกษาแพทยศาสตรบัณฑิต เดินทางไปแลกเปลี่ยนภาษาและวัฒนธรรมที่ Hasaniddin University, Indonesia (ประเทศในกลุ่มอาเซียน) เมื่อวันที่ 28 กรกฎาคม 2561- ถึงวันที่ 3 สิงหาคม 2561 กิจกรรมนี้ดำเนินการภายใต้โครงการของ Asian medical students' association ซึ่งนักศึกษาสมัครใจเข้าร่วม

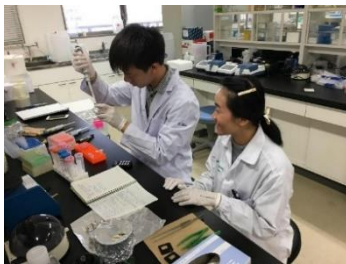

ภาพที่ 41 นักศึกษาในขณะไปแลกเปลี่ยนภาษาและทำวิจัยที่ประเทศญี่ปุ่น ณ Department of Medical Technology and Sciences, International University of Health and Welfare, Onkawa, Fukuoka, Japan

ตารางที่ 37 ความร่วมมือทางวิชาการกับต่างประเทศ ปีการศึกษา 2560

ประเทศที่มีความร่วมมือ	นักศึกษาไปแลกเปลี่ยน/ร่วมกิจกรรม (คน)	บุคลากรจากหน่วยงานให้ความร่วมมือร่วมสัมมนา/วิจัย	บุคลากรไปแลกเปลี่ยน	รับนักศึกษามาแลกเปลี่ยน	รับบุคลากรมาแลกเปลี่ยน	รวมทั้งหมด (คน)
ทวีปเอเชีย ประเทศญี่ปุ่น	2	-	-	-	-	2
ทวีปเอเชีย ประเทศอินโดนีเซีย	1	-	-	-	-	1





11. การสร้างความสัมพันธ์กับศิษย์เก่า

วิทยาลัยแพทยศาสตร์และการสาธารณสุข ได้มีการจัดกิจกรรมเพื่อพัฒนาความรู้และประสบการณ์ให้ศิษย์เก่าดังนี้

1. การประชุมวิชาการระดับชาติวิทยาลัยแพทยศาสตร์และการสาธารณสุข ครั้งที่ 7 หัวข้อเรื่อง "ทิศทางและการพัฒนาระบบสุขภาพไทย" ในวันที่ 31 สิงหาคม 2561 เวลา 08.30-16.30 น. ณ โรงแรมบ้านสวนคุณตาทอล์ฟ รีสอร์ท โดยมีศิษย์เก่าได้เข้าร่วมการประชุม
2. มีชมรมศิษย์เก่า โดยก่อตั้ง ณ วันที่ 26 เมษายน 2557 ณ วิทยาลัยแพทยศาสตร์และการสาธารณสุข
3. มี Facebook ชมรมศิษย์เก่า เพื่อเป็นช่องทางในการสื่อสาร และให้ข้อมูลที่เป็นประโยชน์แก่ศิษย์เก่า
4. ศิษย์เก่าเป็นวิทยากรเพื่อแนะแนวนักศึกษา รุ่นน้อง ทั้งสองหลักสูตร กิจกรรมปัจฉิมนิเทศนักศึกษาแพทย์ ในเสวนาหัวข้อ ทุกข์ของหมอ สมดุลชีวิตหมอ และการวางแผนทางการเงิน กิจกรรมปัจฉิมนิเทศนักศึกษาสาธารณสุขศาสตร์ ในกิจกรรม พี่บัณฑิตพบน้อง
5. กิจกรรมเสวนาแลกเปลี่ยนประสบการณ์รุ่นพี่รุ่นน้อง ในกิจกรรมปัจฉิมนิเทศนักศึกษาแพทย์ ในวันที่ 30-31 มีนาคม 2561 ณ ห้องประชุม CMP 401 วิทยาลัยแพทยศาสตร์และการสาธารณสุข โดยมีศิษย์เก่าเป็นวิทยากรแลกเปลี่ยนประสบการณ์แก่นักศึกษาแพทย์ชั้นปีที่ 6 โดยศิษย์เก่า คือ นายแพทย์ปณณธร เลิศเอกธรรม แพทย์หญิงสายสุดา ขวัญเพชร และแพทย์หญิงสุธาดา บุญญาคมน์
6. กิจกรรมพี่บัณฑิตพบน้อง ในกิจกรรมปัจฉิมนิเทศหลักสูตรสาธารณสุขศาสตร์ ในวันที่ 3 พฤษภาคม 2561 ณ วิทยาลัยแพทยศาสตร์และการสาธารณสุข โดยมีศิษย์เก่าเป็นวิทยากรแลกเปลี่ยนประสบการณ์แก่นักศึกษาสาธารณสุขชั้นปีที่ 4 โดย ศิษย์เก่า คือ นางสาวนรินทร์ทิพย์ หอมหวาน นางสาวจารุวรรณ สารพล นางสาวสุมาลี มณีวงศ์ และนางสาวชไมพร เสิกภูเขียว



ภาพที่ 42 กิจกรรมพี่บัณฑิตพบน้อง

12. การสร้างเครือข่ายความร่วมมือร่วมมือทางวิชาการกับสถาบันอุดมศึกษาและหน่วยงานทั้งในประเทศและต่างประเทศ

วิทยาลัยแพทยศาสตร์และการสาธารณสุข ได้ลงนามบันทึกความร่วมมือ (Memorandum of Understanding) เมื่อวันที่ 9 กุมภาพันธ์ 2561 เรื่องความร่วมมือทางการศึกษาระหว่างคณะแพทย์แผนไทยและแพทย์ทางเลือก มหาวิทยาลัยราชภัฏอุบลราชธานี และวิทยาลัยแพทยศาสตร์และการสาธารณสุข มหาวิทยาลัยอุบลราชธานี มีประเด็นความร่วมมือ ดังนี้

1. การปฏิรูปหลักสูตรการเรียนการสอนในหลักสูตรที่เกี่ยวข้องกับวิทยาศาสตร์สุขภาพ
2. การจัดการเรียนการสอนรายวิชาทางด้านกายวิภาคศาสตร์และสรีรวิทยา
3. การแลกเปลี่ยนทางวิชาการ และกิจกรรมอื่น ๆ ตามที่ทั้งสองสถาบันเห็นสมควร



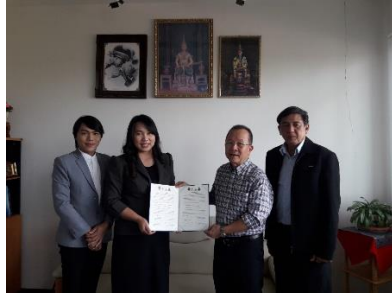

ภาพที่ 43 การลงนามบันทึกความร่วมมือการศึกษาระหว่างคณะแพทย์แผนไทยและแพทย์ทางเลือก มหาวิทยาลัยราชภัฏอุบลราชธานี และวิทยาลัยแพทยศาสตร์และการสาธารณสุข มหาวิทยาลัยอุบลราชธานี

วิทยาลัยแพทยศาสตร์และการสาธารณสุข ได้จัดทำบันทึกข้อตกลงความร่วมมือระหว่างวิทยาลัยแพทยศาสตร์และการสาธารณสุข มหาวิทยาลัยอุบลราชธานี กับเขตสุขภาพที่ 10 กระทรวงสาธารณสุข ในการร่วมมือด้านระบบการศึกษา หลักสูตรการเรียนการสอน งานวิจัยและการบริการทางการแพทย์ในระบบสุขภาพชุมชน เมื่อวันที่ 21 มีนาคม 2561 ณ ห้องประชุมชั้น 9 โรงพยาบาล 50 พรรษา มหาวชิราลงกรณ จังหวัดอุบลราชธานี มีประเด็นความร่วมมือ ดังนี้

1. ความร่วมมือด้านหลักสูตรและการเรียนการสอน เพื่อให้บุคลากรด้านการแพทย์และสาธารณสุข มีความสามารถที่สอดคล้องกับการทำงานในระบบสุขภาพของพื้นที่และของประเทศ
2. ความร่วมมือด้านพัฒนางานวิจัยให้สอดคล้องกับระบบสาธารณสุขของพื้นที่และของประเทศ นำไปสู่นวัตกรรมการเปลี่ยนแปลงของระบบสุขภาพ
3. ความร่วมมือด้านการบริการทางการแพทย์ระหว่างโรงพยาบาลมหาวิทยาลัยอุบลราชธานี กับโรงพยาบาลในสังกัดเขตสุขภาพที่ 10 กระทรวงสาธารณสุข
4. ความร่วมมือในการติดตามประเมินผล การดำเนินการระบบประกันคุณภาพทางการศึกษา เพื่อให้ได้บุคลากรด้านสุขภาพที่มีสมรรถนะตามที่พึงประสงค์



ภาพที่ 44 บันทึกข้อตกลงความร่วมมือระหว่างวิทยาลัยแพทยศาสตร์และการสาธารณสุข มหาวิทยาลัยอุบลราชธานี กับเขตสุขภาพที่ 10 กระทรวงสาธารณสุข





วิทยาลัยแพทยศาสตร์และการสาธารณสุข ได้มีพิธีลงนามบันทึกข้อตกลงร่วมกันระหว่าง 4 สถาบัน ในด้านนโยบายการมีกิจกรรมทางกาย ในสถานศึกษาที่มีการจัดการเรียนการสอนสายสุขภาพ ในจังหวัดอุบลราชธานี เมื่อวันที่ 26 กรกฎาคม 2561 ณ ห้องประชุม CMP401 วิทยาลัยแพทยศาสตร์และการสาธารณสุข มหาวิทยาลัยอุบลราชธานี โดยได้มีการกำหนดขอบเขตเป้าหมายและนโยบายร่วมกันไว้ดังนี้

1. มีการส่งเสริมนักศึกษาและบุคลากรทั้ง 4 สถาบัน ให้มีความรู้ที่ถูกต้องเรื่องการมีกิจกรรมทางกาย อย่างน้อยร้อยละ 80 ของนักศึกษาและบุคลากรที่ร่วมโครงการ
2. ควรมีการส่งเสริมสนับสนุนให้มีการสร้างคน กลุ่มบุคคล การจัดตั้งชมรมและเครือข่ายหรือกลุ่ม เพื่อสนับสนุน กระตุ้นให้นักศึกษาและบุคลากรให้มามีกิจกรรมทางกายให้ได้ตามเกณฑ์มาตรฐานและเป้าหมาย
3. มีการจัดสิ่งแวดล้อมที่เอื้อต่อการมีกิจกรรมทางกาย หรือ การเคลื่อนไหวร่างกาย เช่น มีสนามกีฬา ลานกีฬา การรณรงค์ รวมถึงการจัดออกแบบห้องเรียน และสถานที่ทำงาน
4. มีระบบและกลไกในการจัดการเรียนการสอนที่มีการสอดแทรกความรู้ และให้มีการเคลื่อนไหวร่างกายในขณะที่มีการเรียนการสอนของรายวิชา
5. มีการส่งเสริมนโยบายการงดใช้ลิฟท์อย่างน้อยสัปดาห์ละ 1 วัน โดยขอความร่วมมือให้นักศึกษาและบุคลากรใช้การขึ้นและลงบันไดทดแทน
6. มีการกำหนดให้มามีกิจกรรมทางกายก่อน หรือระหว่างการประชุมแต่ละครั้งของอาจารย์และบุคลากรในคณะ/วิทยาลัยฯ
7. มีการดำเนินการอย่างต่อเนื่อง เพื่อเป็นต้นแบบให้กับคณะ/วิทยาลัยฯ อื่นๆ ในการส่งเสริมสนับสนุนให้มีการเคลื่อนไหวทางกายอย่างเพียงพอ
8. มีการติดตามประเมินผลการดำเนินโครงการ/กิจกรรม อย่างต่อเนื่องพร้อมทั้งมีการแลกเปลี่ยนเรียนรู้ ถอดบทเรียนร่วมกันระหว่าง 4 สถาบัน
9. ให้แต่ละสถาบันจัดทำแบบรองรับกิจกรรมดังกล่าวฯ ทั้งระยะสั้นและระยะยาว



ภาพที่ 45 พิธีลงนามบันทึกข้อตกลงร่วมกันระหว่าง 4 สถาบัน ในด้านนโยบายการมีกิจกรรมทางกายในสถานศึกษาที่มีการจัดการเรียนการสอนสายสุขภาพ ในจังหวัดอุบลราชธานี



13. ผลงานนักศึกษาที่ได้รับรางวัล ประจำปี 2561

ตารางที่ 38 ผลงานนักศึกษาที่ได้รับรางวัล ปีการศึกษา 2561

ลำดับ	ผู้รับรางวัล	ชื่อรางวัล	หน่วยงาน/ สถานที่รับรางวัล	วัน/เดือน/ปี
1	นายอภิวิทย์ ใจเอื้อ	นักศึกษาผู้มีคุณธรรมจริยธรรมดีเด่น	แพทยสภา	23 สิงหาคม 2561



ภาพที่ 46 นักศึกษาผู้มีคุณธรรมจริยธรรมดีเด่น นายอภิวิทย์ ใจเอื้อ มอบรางวัลเมื่อวันที่ 23 สิงหาคม 2561 ณ วิทยาลัยแพทยศาสตร์และการสาธารณสุข

14. พัฒนาระบบและกลไกเพื่อลดจำนวนการตออกการคงจำนวนนักศึกษา

ในทุกหลักสูตรมีระบบอาจารย์ที่ปรึกษา เพื่อให้คำแนะนำกับนักศึกษา และมีการติดตามนักศึกษาที่มีผลการเรียนต่ำ ซึ่งในปีงบประมาณ พ.ศ. 2561 มีจำนวนนักศึกษาตออก ดังนี้

ตารางที่ 39 จำนวนการตออกการคงจำนวนของนักศึกษาในแต่ละหลักสูตร ปีการศึกษา 2560 - 2561

หลักสูตร	ปีงบประมาณ 2560		ปีงบประมาณ 2561	
	จำนวนรับเข้า (คน)	จำนวนตออก (คน)	จำนวนรับเข้า (คน)	จำนวนตออก (คน)
หลักสูตรแพทยศาสตรบัณฑิต	36	-	68	-
หลักสูตรวิทยาศาสตรบัณฑิต สาขาวิชานามยสิ่งแวดลอม	72	1	96	-
หลักสูตรสาธารณสุขศาสตรบัณฑิต สาขาวิชาสาธารณสุขศาสตร์	57	3	127	5
หลักสูตรวิทยาศาสตรมหาบัณฑิต สาขาวิชาชีวเวชศาสตร์	2	-	2	-
รวม	167	4	293	5

(ข้อมูลจาก www.reg.ubu.ac.th ณ วันที่ 26 พฤศจิกายน 2561)

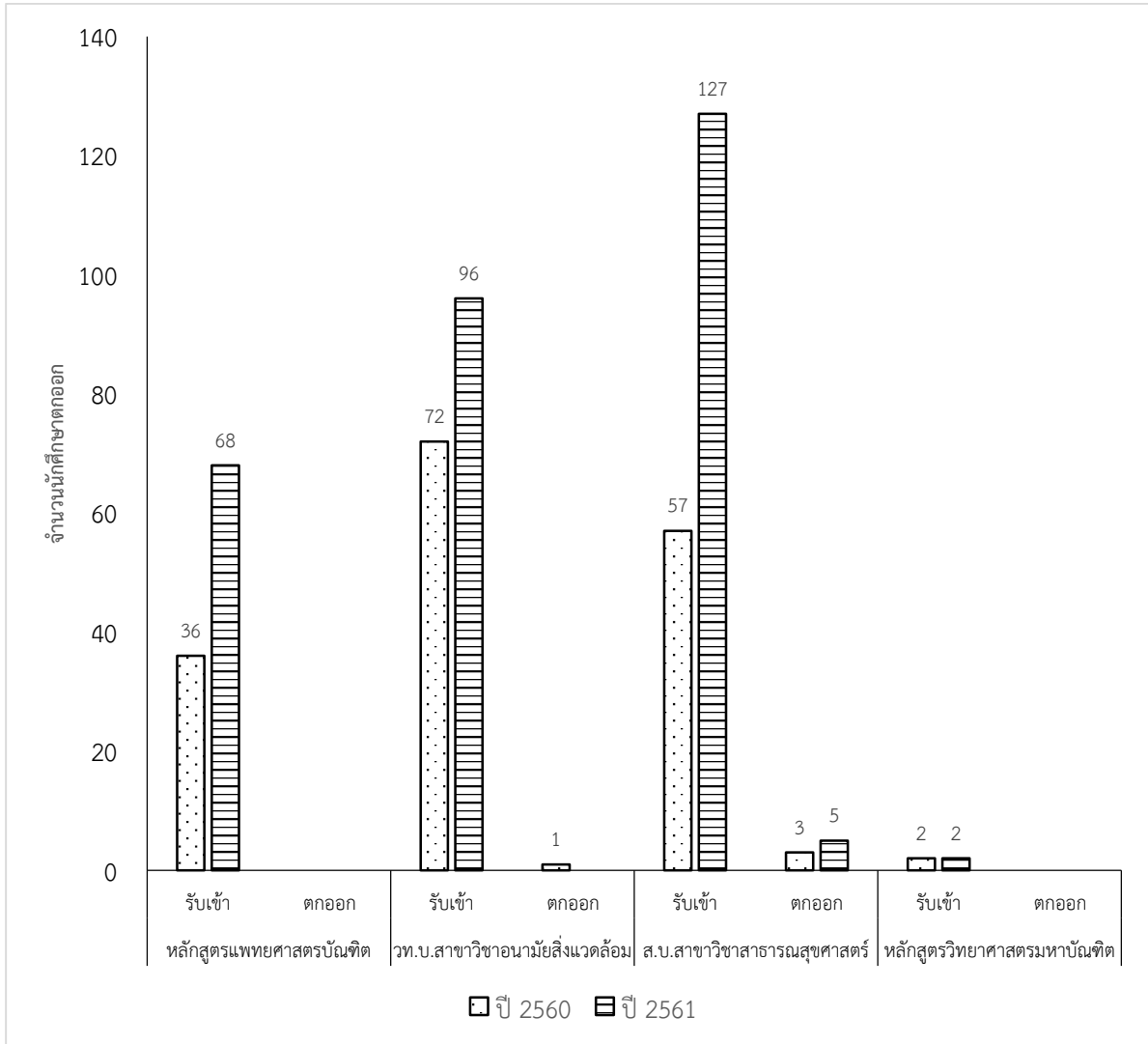

แผนภูมิที่ 12 จำนวนนักศึกษาที่ตกออก ปีการศึกษา 2560 - 2561

15. สรุปปัญหา/แนวทางแก้ไข ในภาพรวมของการดำเนินงานตามแผนยุทธศาสตร์การผลิตบัณฑิต

1) หลักสูตรแพทยศาสตรบัณฑิต

สรุปปัญหา

- ผลการสอบ comprehensive examination และ national license (NL) ไม่เป็นตามเกณฑ์ที่กำหนดไว้

แนวทางแก้ไข

- วิเคราะห์ความสอดคล้องของการจัดการเรียนการสอน เนื้อหา และรูปแบบการประเมินให้สอดคล้องกับเกณฑ์แพทยสภา





2) หลักสูตรสาธารณสุขศาสตรบัณฑิต (สาธารณสุขศาสตร์)/หลักสูตรวิทยาศาสตรบัณฑิต (อนามัยสิ่งแวดล้อม)

สรุปปัญหา

- จำนวนรับเข้านักศึกษาที่ไม่แน่นอน (ปีการศึกษา 2561 มีจำนวนเกินกว่าเป้าหมาย) ถึงแม้จะมีแผนจำนวนรับที่แน่นอน ทำให้ต้องมีการเตรียมความพร้อมสำหรับการจัดการเรียนการสอนของจำนวนนักศึกษาที่มากขึ้น เช่น ห้องเรียน เป็นต้น

แนวทางแก้ไข

- ควรมีการวางแผน กำกับ ติดตาม เรื่องการรับเข้าศึกษา ให้สอดคล้องกับศักยภาพของคณะที่จะผลิตบัณฑิต

3) หลักสูตรวิทยาศาสตรมหาบัณฑิต (ชีวเวชศาสตร์)

สรุปปัญหา

- จำนวนรับเข้าศึกษาต่ำกว่าแผนที่กำหนด

แนวทางแก้ไข

- ควรให้มีการประชาสัมพันธ์ให้ถึงกลุ่มเป้าหมายมากขึ้น
- จัดสรรหาทุนวิจัยและทุนสนับสนุนบัณฑิตอย่างเป็นระบบเพิ่มขึ้น
- หลักสูตรควรมีการปรับปรุงหลักสูตรให้สอดคล้องกับสถานการณ์ความต้องการและนโยบายของประเทศ





ผลการดำเนินงานตามแผนยุทธศาสตร์ที่ 2

ยุทธศาสตร์ที่ 2 พัฒนางานวิจัยแบบมุ่งเป้าเพื่อสร้างองค์ความรู้และนวัตกรรม ที่มุ่งเน้นการพัฒนาคุณภาพชีวิตของประชาชนและสังคมในภูมิภาคลุ่มน้ำโขงอย่างยั่งยืน

เป้าประสงค์ : ประชาชนและสังคมได้รับองค์ความรู้และนวัตกรรมเฉพาะด้านที่เป็นที่ยอมรับในระดับชาติ/นานาชาติ และนำองค์ความรู้และนวัตกรรมไปใช้ประโยชน์ในมิติด้านนโยบาย ชุมชนสังคม อุตสาหกรรม และเชิงพาณิชย์

1) การสนับสนุนด้านการวิจัย

งานวิจัยในปีนี้มีผลการดำเนินงานอย่างต่อเนื่อง และได้รับทุนสนับสนุนจากแหล่งทุนทั้งภายใน และภายนอก มีการสร้างเครือข่ายมากขึ้น และการพัฒนาบุคลากรด้านการวิจัย โดยเชิญผู้มีความรู้ความสามารถบรรยายให้ความรู้ และวิธีการเกี่ยวกับวิจัยต่างๆ ซึ่งเป็นประโยชน์ต่อการพัฒนางานวิจัย

ในปี 2561 วิทยาลัยแพทยศาสตร์และการสาธารณสุข ได้รับงบประมาณสนับสนุนด้านการวิจัย จำนวนทั้งสิ้น 36 โครงการ รวมเป็นจำนวนเงินรวมทั้งสิ้น 8,778,591 บาท แบ่งเป็นงบประมาณแผ่นดิน 2,789,500 บาท จำนวน 12 โครงการ งบประมาณเงินรายได้มอ.และเงินรายได้วิทยาลัย 640,000 บาท จำนวน 13 โครงการ และงบประมาณสนับสนุนจากแหล่งอื่นๆ เช่น สำนักงานกองทุนสนับสนุนการส่งเสริมสุขภาพ (สสส), สถาบันวิจัยระบบสาธารณสุข (สวรส), สำนักงานกองทุนสนับสนุนการวิจัย (สกว), สำนักงานพัฒนาวิจัยการเกษตร (สวก) เป็นต้น จำนวนทั้งสิ้น 5,349,091 บาท จำนวน 11 โครงการ ดังตาราง

ตารางที่ 40 งบประมาณที่สนับสนุนด้านการวิจัยและงานสร้างสรรค์

แหล่งทุน	ปีงบประมาณ 2560		ปีงบประมาณ 2561	
	จำนวนโครงการ	งบประมาณ (บาท)	จำนวนโครงการ	งบประมาณ (บาท)
งบประมาณแผ่นดิน - หมวดอุดหนุนทั่วไป - หมวดอุดหนุนเฉพาะกิจ	4	1,188,500	12	2,789,500
เงินรายได้ ม.อ. เงินรายได้คณะ	7	500,000	13	640,000
แหล่งทุนอื่นๆ	8	1,941,450	11	5,349,091
รวม	19	3,629,950	36	8,778,591



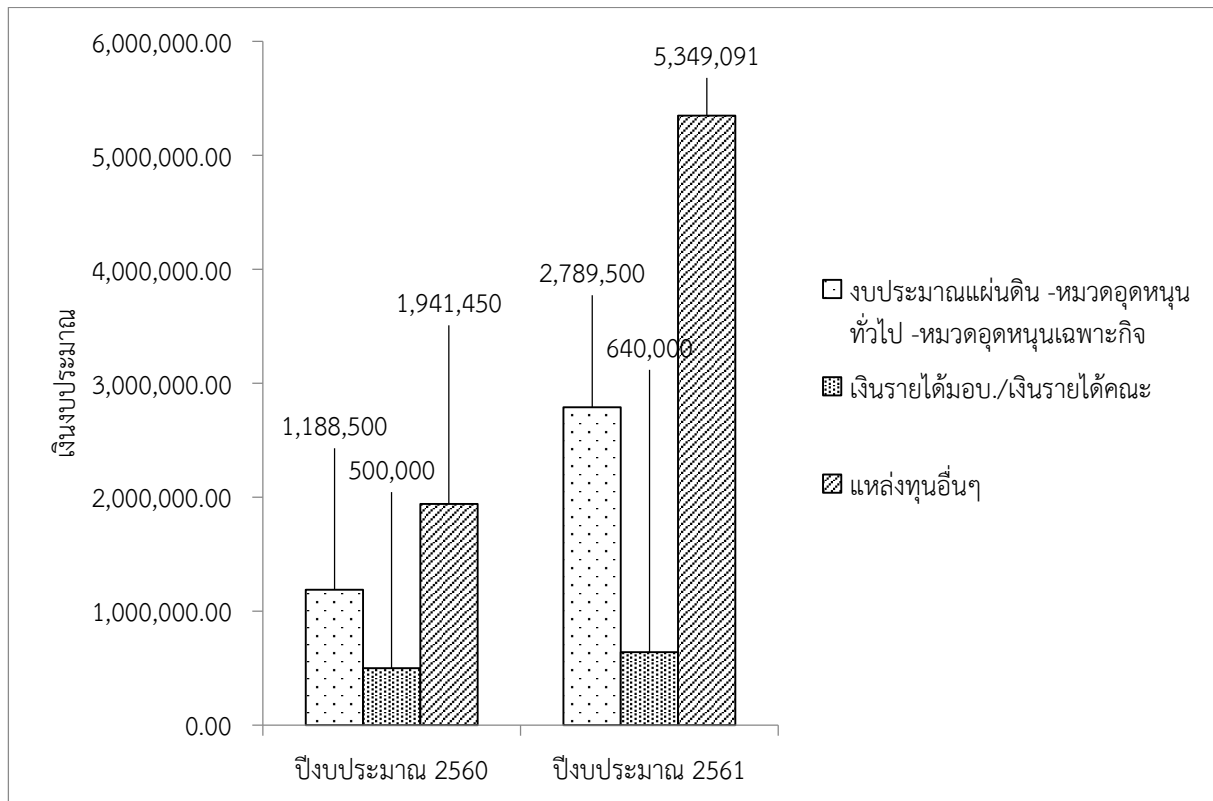

แผนภูมิที่ 13 งบประมาณจากแหล่งทุนวิจัยในปีงบประมาณ พ.ศ. 2560 - 2561

2) รางวัลนักวิจัย/โครงการดีเด่นประจำปีงบประมาณ พ.ศ. 2561

วิทยาลัยแพทยศาสตร์และการสาธารณสุข ได้ทำการยกย่องและเชิดชู รองศาสตราจารย์ ดร.อนันต์ ไชยกุล วัฒนา ที่ได้รับรางวัลผู้มีผลงานด้านการบำบัดและควบคุมการบริโภคยาสูบ จากเครือข่ายวิชาชีพสุขภาพเพื่อสังคมไทยปลอดบุหรี่ และผู้มีผลงานวิจัยการควบคุมการบริโภคยาสูบดีเด่น จากเครือข่ายวิชาชีพแพทย์ในการควบคุมการบริโภคยาสูบ โดยการขึ้นเว็บไซต์

ตารางที่ 41 รางวัลนักวิจัย/โครงการดีเด่นประจำปี 2561

ลำดับ	ชื่อผู้ได้รับรางวัล	ชื่อรางวัล	ผลงาน
1	รศ.ดร.อนันต์ ไชยกุลวัฒนา	ผลงานด้านการบำบัดและควบคุมการบริโภคยาสูบ และผลงานวิจัยการควบคุมการบริโภคยาสูบดีเด่น	งานด้านการบำบัดและควบคุมการบริโภคยาสูบ และผลงานวิจัยการควบคุมการบริโภคยาสูบ



ภาพที่ 47 รางวัลนักวิจัยและโครงการวิจัยดีเด่นประจำปี 2561

3) ผลงานการตีพิมพ์และเผยแพร่ประจำปี 2561

ตารางที่ 42 การสรุปผลงานการตีพิมพ์และเผยแพร่ประจำปี 2561

ลำดับ	ชื่อผลงานตีพิมพ์	ตีพิมพ์ เผยแพร่ ระดับ นานาชาติ	ตีพิมพ์ เผยแพร่ ระดับชาติ	เผยแพร่ ผลงานประชุม วิชาการระดับ นานาชาติ	เผยแพร่ ผลงานประชุม วิชาการ ระดับชาติ	ชื่อวารสาร/งาน ประชุม
1	Anti-hyperglycaemic and anti-hyperlipidaemic effects of black and red rice in streptozotocin-induced diabetic rats	✓				ScienceAsia
2	Steviol stabilizes polycystin 1 expression and promotes lysosomal degradation of CFTR and b-catenin proteins in renal epithelial cells	✓				Biomedicine & Pharmacotherapy
3	SURVEY OF FORENSICALLY IMPORTANT FLY SPECIES IN NORTHERN THAILAND	✓				Southeast Asian J Trop Med Public Health
4	Effect of cold argon plasma on eggs of the blow fly, <i>Lucilia cuprina</i> (Diptera: Calliphoridae).	✓				Acta Tropica.
5	The Evaluation of the Smoking Cessation Strategies Related to Quit Results Among Conscripts, Ubon Ratchathani Region from 2014 to 2015	✓				The Medical Association of Thailand



ลำดับ	ชื่อผลงานตีพิมพ์	ตีพิมพ์ เผยแพร่ ระดับ นานาชาติ	ตีพิมพ์ เผยแพร่ ระดับชาติ	เผยแพร่ ผลงานประชุม วิชาการระดับ นานาชาติ	เผยแพร่ ผลงานประชุม วิชาการ ระดับชาติ	ชื่อวารสาร/งาน ประชุม
6	Effect of Black Rice Bran Extract Supplementation on Circulating Leukocyte Counts after Moderate-Intensity Exercise in Dyslipidemic Subjects	✓				Journal of Exercise Physiology Online
7	Activity of kaffir lime (Citrus hystrix) essential oil against blow flies and house fly	✓				Southeast Asian J Trop Med Public Health
8	Siriwong, W., Ong-artborirak, P., Nganchamung, T., Siriwat, S., Robson, M.G.	✓				Human and Ecological Risk Assessment
9	Antioxidant Capacity of Momordica charantia Extract and its Protective Effect on Testicular Damage in Valproic Acid-Induced Rats	✓				Morphology
10	Localization and Changes of Tyrosine Phosphorylated Proteins and β Actin in Epididymis of Rats Treated with Valproic Acid	✓				Morphology
11	Use of Vernonia cinerea Jelly Candies for Smoking Cessation, Ubon Ratchathani Region, Thailand	✓				EnvironmentAsia
12	Chemical Fertilizer Use and Acute Health Effects Among Chili Farmers in Ubon Ratchathani Province, Thailand	✓				Journal of Health Research
13	แบบแผนความไวต่อยาต้านจุลชีพในหลอดทดลองของเชื้อแบคทีเรีย สิวโตมาลีอ้าย ในภาคตะวันออกเฉียงเหนือของประเทศไทย		✓			วารสารวิจัยระบบสาธารณสุข
14	การเปลี่ยนแปลงลักษณะทางสัณฐานวิทยาของปอดและรอยแยก: ศึกษาร่างดองในภาคตะวันออกเฉียงเหนือของประเทศไทย		✓			วารสารวิจัยสาธารณสุข มหาวิทยาลัยขอนแก่น





ลำดับ	ชื่อผลงานตีพิมพ์	ตีพิมพ์ เผยแพร่ ระดับ นานาชาติ	ตีพิมพ์ เผยแพร่ ระดับชาติ	เผยแพร่ ผลงานประชุม วิชาการระดับ นานาชาติ	เผยแพร่ ผลงานประชุม วิชาการ ระดับชาติ	ชื่อวารสาร/งาน ประชุม
15	ความสัมพันธ์ระหว่างความรู้ทัศนคติต่ออันตรายของการสูบบุหรี่ กับการสูบบุหรี่ของนักเรียน6 ชั้นมัธยมปลาย : กรณีศึกษา7 อำเภอค้อวัง จังหวัดยโสธร		✓			วิทยาศาสตร์และเทคโนโลยี มหาวิทยาลัยอุบลราชธานี
16	ปริมาณสารอินทรีย์ระเหยง่าย (V9OCs) ในบริเวณทำงานและสภาน10วะสุขภาพของพนักงาน ในสถานบริการน้ำมันเชื้อเพลิง: กรณีศึกษา เทศบาลนครอุบลราชธานี อำเภอเมืองจังหวัดอุบลราชธานี		✓			วิทยาศาสตร์และเทคโนโลยี มหาวิทยาลัยมหาสารคาม
17	สตีวีโอลกระตุ่นโปรตีนโซมในการสลายโปรตีนเบตาแคดทีนินในเซลล์ Madin-Darby canine kidney		✓			เภสัชศาสตร์อีสาน
18	Evaluation of the Establishment of Health Promoting Hospital via Geographic Information System in the North-Eastern Area of Thailand		✓			Science, Engineering and Health Studies
19	การสุขาภิบาลสถานที่จำหน่ายเนื้อสัตว์ ในพื้นที่เทศบาลนครอุบลราชธานี อำเภอเมืองจังหวัดอุบลราชธานี		✓			วิทยาศาสตร์และเทคโนโลยี มหาวิทยาลัยอุบลราชธานี
20	พฤติกรรมความปลอดภัยในการทำงานของคนงานและการประเมินความเสี่ยงด้านอาชีวอนามัยและความปลอดภัย กรณีศึกษาร้านรับซื้อของเก่าในตลาดแสนสุข อำเภวารินชำราบ จังหวัดอุบลราชธานี		✓			วิทยาศาสตร์และเทคโนโลยี มหาวิทยาลัยอุบลราชธานี
21	ผลกระทบด้านสุขภาพของแรงงานค้ายะในหลุมฝังกลบขยะเทศบาลเมืองวารินชำราบ อ.วารินชำราบ จ.อุบลราชธานี		✓			วิทยาศาสตร์และเทคโนโลยี มหาวิทยาลัยอุบลราชธานี
22	การจำแนกเชื้อและการตรวจหา ยีนก่อโรคด้วยวิธีอณูวิทยาในแบคทีเรียที่แยกได้จากอุจจาระของเด็กแรกเกิด		✓			วิทยาศาสตร์และเทคโนโลยี มหาวิทยาลัยอุบลราชธานี





ลำดับ	ชื่อผลงานตีพิมพ์	ตีพิมพ์ เผยแพร่ ระดับ นานาชาติ	ตีพิมพ์ เผยแพร่ ระดับชาติ	เผยแพร่ ผลงานประชุม วิชาการระดับ นานาชาติ	เผยแพร่ ผลงานประชุม วิชาการ ระดับชาติ	ชื่อวารสาร/งาน ประชุม
23	Sleep quality among student at a high school in Sisaket Province, Thailand		✓			Journal of Public Health and Development
24	การสุขาภิบาลอาหารในศูนย์พัฒนาเด็กเล็กในเขตตำบลเมือง1 ศรีโค อำเภวารินชำราบ จังหวัดอุบลราชธานี		✓			วารสารวิทยาศาสตร์และเทคโนโลยี มหาวิทยาลัยอุบลราชธานี
25	การบุกรุกของสัตว์ขาปล้องที่เป็นปรสิตในเนื้อเยื่อต่างๆของคน		✓			วารสารอายุรศาสตร์เขตร้อนและปรสิตวิทยา (J Trop Med Parasitol)
26	The Effect from the Noise Level of Transport Boats at Boat Landings in Ubon Ratchathani Province			✓		Regional Haze and Climate Change Management 2017
27	การประเมินสภาวะอนามัยสิ่งแวดล้อมในหอพักนักศึกษา มหาวิทยาลัยอุบลราชธานี				✓	สำนักวิชา วิทยาศาสตร์สุขภาพ มหาวิทยาลัยแม่ฟ้าหลวง
28	การสำรวจความปลอดภัยด้านจุลินทรีย์ของน้ำแข็งบริโภคที่ผลิตและจำหน่าย ในเขตตำบลในเมืองบุรีรัมย์ อำเภอมือง จังหวัดบุรีรัมย์				✓	สำนักวิชา วิทยาศาสตร์สุขภาพ มหาวิทยาลัยแม่ฟ้าหลวง
29	การประเมินสภาพแวดล้อมและความปลอดภัยของสนามเด็กเล่นโรงเรียนเครือข่าย มหาวิทยาลัยอุบลราชธานี จังหวัดอุบลราชธานี				✓	สำนักวิชา วิทยาศาสตร์สุขภาพ มหาวิทยาลัยแม่ฟ้าหลวง
30	สุขภาพจากการทำงานของพนักงานเก็บขยะสังกัดกองสาธารณสุขและสิ่งแวดล้อมเทศบาลเมืองพิบูลมังหาร จังหวัดอุบลราชธานี				✓	สำนักวิชา วิทยาศาสตร์สุขภาพ มหาวิทยาลัยแม่ฟ้าหลวง
31	สิ่งคุกคามสุขภาพจากการทำงานของพนักงานเก็บขยะสังกัดกองสาธารณสุขและสิ่งแวดล้อมเทศบาลเมืองพิบูลมังหาร จังหวัดอุบลราชธานี				✓	สำนักวิชา วิทยาศาสตร์สุขภาพ มหาวิทยาลัยแม่ฟ้าหลวง





ลำดับ	ชื่อผลงานตีพิมพ์	ตีพิมพ์ เผยแพร่ ระดับ นานาชาติ	ตีพิมพ์ เผยแพร่ ระดับชาติ	เผยแพร่ ผลงานประชุม วิชาการระดับ นานาชาติ	เผยแพร่ ผลงานประชุม วิชาการ ระดับชาติ	ชื่อวารสาร/งาน ประชุม
32	การประเมินสภาพแวดล้อมและ ความปลอดภัยของสนามเด็กเล่น โรงเรียนเครือข่ายมหาวิทยาลัย อุบลราชธานี				✓	สำนักวิชา วิทยาศาสตร์สุขภาพ มหาวิทยาลัยแม่ฟ้า หลวง
33	ปัจจัยเสี่ยงต่อการมีเพศสัมพันธ์ ของนักเรียนระดับมัธยมศึกษา ตอนปลาย ในเขตเทศบาลนคร อุบลราชธานี จังหวัดอุบลราชธานี				✓	มอบ.วิจัย ครั้งที่ 12 มหาวิทยาลัย อุบลราชธานี
34	การจัดการทางอารมณ์ของสตรีวัย ทองในตำบลธาตุ อำเภวารินชำ ราบ จังหวัดอุบลราชธานี				✓	มอบ.วิจัย ครั้งที่ 12 มหาวิทยาลัย อุบลราชธานี
35	ปัจจัยที่มีความสัมพันธ์กับคุณภาพ ชีวิตของประชาชนที่อาศัย โดยรอบบ่อฝังกลบขยะ กรณีศึกษา ชุมชนหนองแปน ตำบลโพธิ์ไทร อำเภอกันทรวิชัย จังหวัดอุบลราชธานี				✓	มอบ.วิจัย ครั้งที่ 12 มหาวิทยาลัย อุบลราชธานี
36	ผลกระทบต่อสุขภาพจากการทำ งานของเกษตรกรไร้อ้อยใน หมู่บ้านแห่งหนึ่ง อำเภอสว่าง เมือง จังหวัดหนองบัวลำภู				✓	มอบ.วิจัย ครั้งที่ 12 มหาวิทยาลัย อุบลราชธานี
37	คุณภาพและประสิทธิภาพของ ระบบผลิตน้ำประปาหมู่บ้าน ราษฎร์สำราญ ตำบลท่าลาด อำเภวารินชำราบ จังหวัด อุบลราชธานี				✓	มอบ.วิจัย ครั้งที่ 12 มหาวิทยาลัย อุบลราชธานี
38	ความรู้และความคิดเห็นต่อ มาตรการควบคุมการใช้สารเคมีกา จัดศัตรูพืชกลุ่มเฝ้าระวัง(พา ราควอต ไกลโฟเสต คลอร์ไพริ ฟอส) ของชาวไร่แดงโม ตำบลกระ จาย อำเภอบัวลาย จังหวัดยโสธร				✓	มอบ.วิจัย ครั้งที่ 12 มหาวิทยาลัย อุบลราชธานี
39	ผลของการประยุกต์ใช้รูปแบบการ คิดวิเคราะห์ของนักศึกษา สาธารณสุขศาสตร์วิทยาลัย แพทยศาสตร์และการสาธารณสุข มหาวิทยาลัยอุบลราชธานี				✓	มอบ.วิจัย ครั้งที่ 12 มหาวิทยาลัย อุบลราชธานี
40	การประเมินความเสี่ยงทาง สุขภาพของพนักงานสวนและ				✓	มอบ.วิจัย ครั้งที่ 12 มหาวิทยาลัย อุบลราชธานี





ลำดับ	ชื่อผลงานตีพิมพ์	ตีพิมพ์ เผยแพร่ ระดับ นานาชาติ	ตีพิมพ์ เผยแพร่ ระดับชาติ	เผยแพร่ ผลงานประชุม วิชาการระดับ นานาชาติ	เผยแพร่ ผลงานประชุม วิชาการ ระดับชาติ	ชื่อวารสาร/งาน ประชุม
	สิ่งแวดล้อม มหาวิทยาลัย อุบลราชธานี					
41	การศึกษาสภาพการผลิต และ ศึกษาผลตกค้างของสารเคมีใน ผลผลิต และในเลือดของเกษตรกร ผู้ผลิตกะหล่ำปลีในเมืองปากซอ แขวงจำปาสัก, สปป.ลาว				✓	มอบ.วิจัย ครั้งที่ 12 มหาวิทยาลัย อุบลราชธานี
42	ผลสัมฤทธิ์ของรูปแบบการสอน ภาษาอังกฤษในรายวิชาเทคโนโลยี การกาจัดมูลฝอยขั้นสูง				✓	ครั้งที่ 13 ประจำปี 2561 เรื่อง กลยุทธ์ ดิจิทัลสำหรับ อุดมศึกษา: การ เสริมสร้างการเรียนรู้ การสอนและการ ประเมินผล
43	การคัดแยก จานแฉกและศึกษา คุณลักษณะของแบคทีเรียโอเฟจที่ จำเพาะต่อเชื้อดื้อยา				✓	บัณฑิตศึกษาแห่งชาติ ครั้งที่ 44 มหาวิทยาลัย อุบลราชธานี
44	การแยกและการศึกษาคุณสมบัติ ของแบคทีเรียโอฟาจากแหล่งน้ำ เสียที่จำเพาะต่อเชื้อ Escherichia coli				✓	บัณฑิตศึกษาแห่งชาติ ครั้งที่ 44 มหาวิทยาลัย อุบลราชธานี
45	การคัดแยก จานแฉก และศึกษา คุณสมบัติของโพรไบโอติกจาก อุจจาระเด็กแรกเกิด				✓	บัณฑิตศึกษาแห่งชาติ ครั้งที่ 44 มหาวิทยาลัย อุบลราชธานี
46	Computational identification of microRNAs associated with PIK3CA in cervical cancer				✓	บัณฑิตศึกษาแห่งชาติ ครั้งที่ 44 มหาวิทยาลัย อุบลราชธานี
รวม		12	12	1	20	





6) โครงการวิจัยของคณะ/วิทยาลัย/สำนัก ที่จัดกิจกรรม ในปีงบประมาณ พ.ศ. 2561

ตารางที่ 43 โครงการวิจัยของวิทยาลัยแพทยศาสตร์ที่จัดกิจกรรม ในปีงบประมาณ พ.ศ. 2561

ลำดับ	ชื่อข้อเสนอการวิจัย	หัวหน้าโครงการวิจัย	งบประมาณ (บาท)	แหล่งทุน
1	ผลของคอร์ซีตินต่ออายุของเม็ดเลือดแดงและคุณสมบัติในการจับธาตุเหล็กในหนูธาลัสซีเมียชนิดบีต้าที่มีภาวะธาตุเหล็กเกิน	ผศ.ดร.กาญจนา แปะจิตต์	300,000	สกว.
2	โปรแกรมชะลอและดูแลภาวะกระดูกพรุนในกลุ่มเสี่ยงและกลุ่มผู้สูงอายุ สำหรับบุคลากรมหาวิทยาลัยอุบลราชธานี และชุมชนรอบมหาวิทยาลัย	ผศ.ดร.รัตนา เล็กสมบูรณ์	380,000	สกว.
3	ฤทธิ์ของสมุนไพรไทยที่มีผลต่อการยับยั้งสารสื่อประสาทที่มีฤทธิ์ต่อการเคลื่อนไหวของพยาธิใบไม้ตับทดสอบในสัตว์ทดลอง	ผศ.ดร.รัตนา เล็กสมบูรณ์	539,990	สำนักงานพัฒนาการวิจัยการเกษตร
4	การปรับปรุงและพัฒนาพันธุ์ใหม่ไทยพื้นบ้านที่ทนต่อสภาวะอากาศร้อน	ผศ.ดร.สุรศักดิ์ แว่นรัมย์	300,000	กรมหม่อนไหม
5	การประเมินประสิทธิภาพและต้นทุนประสิทธิผลของปฏิทินช่วยเลิกบุหรี่ในอาสาสมัครประจำหมู่บ้าน (อสม.) ที่ต้องการเลิกบุหรี่ พื้นที่ตัวอย่างเขตสุขภาพที่ 10	นพ.นิรันดร์ พิทักษ์วัชระ	823,020	ศูนย์วิจัยและจัดการความรู้เพื่อการควบคุมยาสูบ
6	การพัฒนาารูปแบบการให้บริการเลิกบุหรี่แบบบูรณาการในพื้นที่ชุมชนและมหาวิทยาลัยอุบลราชธานี	รศ.ดร.อนันต์ ไชยกุลวัฒนา	330,000	สสส.
7	เพิ่มประสิทธิภาพการบริหารจัดการชั้นคุณภาพลุ่มน้ำ (ที่ปรึกษาโครงการวิจัย)	ผศ.จากรุธรรม วังบุตดี	543,621	สำนักงานนโยบายและแผนทรัพยากรธรรมชาติและสิ่งแวดล้อม
8	การพัฒนาารูปแบบการจัดบริการแพทย์ฉุกเฉินสำหรับผู้สูงอายุในอำเภอวารินชำราบ จังหวัดอุบลราชธานี	นางพจนาภา ธานี	178,100	สกว.
9	แนวทางการพัฒนาคุณภาพชีวิตด้านสิ่งแวดล้อมและความปลอดภัยของสิ่งแวดล้อมในที่อยู่อาศัยของผู้สูงอายุบ้านดอนกลางใต้	ผศ.จิราภรณ์ หลาบคำ	201,000	สกว.
10	การประเมินผลการดำเนินงานเขตสุขภาพเพื่อประชาชน เขตสุขภาพที่ 10	ผศ.ดร.เมธีรัตน์ มั่นวงศ์	754,160	สวรส.
11	รูปแบบการส่งเสริมการมีกิจกรรมทางกายของนักศึกษาและบุคลากรในสถานศึกษา ที่จัดการเรียนการสอนสายสุขภาพ ในจังหวัดอุบลราชธานี	ดร.อารี บุตรสอน	999,200	สสส.
12	การตรวจหายีนที่สร้างเอนไซม์ Klebsiella pneumoniae cabapenamase จากเชื้อในวงศ์ Enterobacteriaceae ด้วยเทคนิค real time polymerase chain	ผศ.ดร.ภาวนา พนมเขต	300,000	งบประมาณแผ่นดิน
13	ผลของสารสกัดเพกตาต่อการสังเคราะห์เนื้อเยื่อกระดูกอ่อนและการแสดงออกของยีน aggrecanase1 ในเซลล์กระดูกอ่อน	ดร.วัลวิสาข์ สุวรรณเลิศ	297,000	งบประมาณแผ่นดิน





ลำดับ	ชื่อข้อเสนอการวิจัย	หัวหน้าโครงการวิจัย	งบประมาณ (บาท)	แหล่งทุน
14	การศึกษาฤทธิ์ของสารอนุพันธ์ของ Isoliquiritigenin จากดอกทองกวาวในการชะลอการเติบโตของซิสทีโนลูงน้ำในไต	ผศ.ดร.เขาวลิต ยั่วจิตร	299,200	งบประมาณแผ่นดิน
15	การศึกษาปัจจัยเชิงพื้นที่ต่อการกระจายของเชื้อ Burkholderia pseudomallei ในดิน ด้วยภาพถ่ายดาวเทียมความละเอียดสูง	นายวัชรพงษ์ แสงนิล	300,000	งบประมาณแผ่นดิน
16	การศึกษาปัจจัยทางกายภาพของสภาวะแวดล้อมที่มีผลต่อการเจริญและความรุนแรงของเชื้อเลปโตสไปราที่คัดแยกมาจากหนูธรรมชาติ ในจังหวัดศรีสะเกษ	ผศ.ดร.จุฑารัตน์ จิตติมณี	292,600	งบประมาณแผ่นดิน
17	ระดับคอมพลีเมนต์ C3 และการแสดงออกของ CD55 และ CD59 บนเม็ดเลือดแดงของผู้ป่วยโรคฮีโมโกลบินเอชที่มีอาการแตกต่างกัน	ดร.รสริน การเพียร	292,600	งบประมาณแผ่นดิน
18	ความชุกของโรคติดเชื้อปรสิตในประชากรตำบลก่อเอ้ อำเภอลำดวน จังหวัดอุบลราชธานี	ผศ.ดร.จิตติยวดี ศรีภา	290,400	งบประมาณแผ่นดิน
19	ผลของสารสกัดใบชะพลูต่อหนูทดลองและเซลล์ตับเพาะเลี้ยงที่ถูกเหนี่ยวนำให้เซลล์ตับได้รับการบาดเจ็บจากเอทานอล	ดร.กาญจนา แสงจิตต์	282,700	งบประมาณแผ่นดิน
20	การตรวจสอบหาเชื้ออิวแมนแปปิโลมาอย่างรวดเร็วโดยใช้เทคนิครีคอมบินเนส โพลีเมอเรส แอมพลิเคชันร่วมกับแลทเทอร์อลโฟว ดิฟฟัสติก	ผศ.ปริดา ปราการภามานันท์	105,000	งบประมาณแผ่นดิน
21	ปัจจัยที่มีผลต่อความรุนแรงของโรคฮีโมโกลบินเอช	ดร.รสริน การเพียร	105,000	งบประมาณแผ่นดิน
22	การเปรียบเทียบการตรวจหา Carbapenemase-producing Enterobacteriaceae (CPE) โดยวิธี Modified Hodge test, modified carbapenem inactivation method และ multiplex PCE	ผศ.ดร.ภาวนา พนมเขต	105,000	งบประมาณแผ่นดิน
23	ตัวบ่งชี้ชีวภาพทางคลินิกในผู้ป่วยติดเชื้อมาลาเรีย: การทบทวนวรรณกรรมเชิงระบบสำหรับไมโครอาร์เอ็นเอ	ผศ.ดร.สุรศักดิ์ แว่นรัมย์	120,000	งบประมาณแผ่นดิน
24	การประเมินความเสี่ยงทางสุขภาพจากการได้รับสัมผัสสารเคมีทางการเกษตรของเกษตรกร ในตำบลขี้เหล็ก อำเภอมือจ่าง จังหวัดอุบลราชธานี	ดร.ฐิติรัฐ งานอม่ง	60,000	รายได้ ม.อุบล
25	การจัดการน้ำเสียของโรงล้างขยะพลาสติก มหาวิทยาลัยอุบลราชธานี	นางสาวสุภาณี จันทศิริ	20,000	รายได้ ม.อุบล
26	ไมโครอาร์เอ็นเอตัวบ่งชี้ทางชีวภาพกับพยากรณ์โรคมะเร็งที่พบบ่อย: การทบทวนวรรณกรรมเชิงระบบสำหรับการใช้ในทางคลินิก	ผศ.ดร.สุรศักดิ์ แว่นรัมย์	45,000	รายได้ ม.อุบล
27	การประเมินความรู้ ทักษะ และทัศนคติในเรื่องการใช้ยาอย่างสมเหตุผลในนักศึกษาแพทย์ชั้นคลินิก วิทยาลัยแพทยศาสตร์และการสาธารณสุข มหาวิทยาลัยอุบลราชธานี	ดร.ลติพร อุดมสุข	25,000	รายได้ วิทยาลัยฯ





ลำดับ	ชื่อข้อเสนอการวิจัย	หัวหน้าโครงการวิจัย	งบประมาณ (บาท)	แหล่งทุน
28	โปรแกรมพัฒนาศักยภาพผู้สูงอายุเพื่อส่งเสริมพฤติกรรมสุขภาพของประชาชนผู้สูงอายุในบ้านทุ่งเดิน ตำบลธาตุ อำเภอดอนจาน จังหวัดอุบลราชธานี	ผศ.มินตรา สาระรักษ์	45,000	รายได้ วิทยาลัยฯ
29	การมีส่วนร่วมของชุมชนในการจัดการขยะอินทรีย์ในครัวเรือน กรณีศึกษาชุมชนบ้านบัวเทิง ต.สว่างวีระวงศ์ อ.สว่างวีระวงศ์ จ.อุบลราชธานี	ดร.ปวีณา ลิ้มปิทีปการ	45,000	รายได้ วิทยาลัยฯ
30	แนวทางการพัฒนากระบวนการผลิตน้ำประปา ของมหาวิทยาลัยอุบลราชธานี จังหวัดอุบลราชธานี	นางสาวสุภาณี จันทศิริ	45,000	รายได้ วิทยาลัยฯ
31	การจัดการน้ำเสียของโรงล้างขยะพลาสติก มหาวิทยาลัยอุบลราชธานี	นายสิทธิชัย ใจขาน	45,000	รายได้ วิทยาลัยฯ
32	แนวทางการพัฒนาสิ่งแวดล้อมและความปลอดภัยในที่อยู่อาศัยของผู้สูงอายุที่อยู่ตามลำพังโดยการมีส่วนร่วม	ผศ.จิราภรณ์ หลาบคำ	50,000	รายได้ วิทยาลัยฯ
33	การจัดการขยะอิเล็กทรอนิกส์กลุ่มอุปกรณ์สารสนเทศ และการสื่อสารในมหาวิทยาลัยอุบลราชธานี	ดร.สง่า ทับทิมหิน	50,000	รายได้ วิทยาลัยฯ
34	ปัจจัยที่มีความสัมพันธ์ต่อการเกิดวัณโรคดื้อยาหลายขนาน (Multi Drugs Resistance Tuberculosis; MDR-TB) ในผู้ป่วยวัณโรคปอด: การทบทวนวรรณกรรมอย่างเป็นระบบ; ใช้การวิเคราะห์เมตา (Meta-analysis)	ดร.อารี บุตรสอน	45,000	รายได้ วิทยาลัยฯ
35	ผลการดำเนินงานของชมรมผู้สูงอายุในจังหวัด	ผศ.ดร.กิตติ เหลาสุภาพ	70,000	รายได้ วิทยาลัยฯ
36	แนวทางการจัดการความปลอดภัยในการจราจรทางถนนโดยรอบและภายในมหาวิทยาลัยอุบลราชธานี	ดร.ลักษณีย์ บุญขาว	95,000	รายได้ วิทยาลัยฯ



3. ผลงานทางวิชาการที่มีการตีพิมพ์เผยแพร่

ตารางที่ 44 การเผยแพร่ผลงานในประชุมวิชาการระดับชาติ ปีงบประมาณ พ.ศ. 2561

ลำดับ ที่	ชื่อ-สกุล อาจารย์และนักวิจัย ประจำ (ตำแหน่งทาง วิชาการ)	ชื่อผลงาน	ประเภทผลงาน(✓)		การประชุมวิชาการ (ชื่องานประชุม ครั้งที่ วันที่/เดือน/ปี โดย หน่วยงานใดจัด)
			บทความวิจัย	บทความ วิชาการ	
1	อ.สุภาณี จันทศิริ	การประเมินสภาวะอนามัยสิ่งแวดล้อมในหอพัก นักศึกษามหาวิทยาลัยอุบลราชธานี	✓		สำนักวิชาวิทยาศาสตร์สุขภาพ มหาวิทยาลัย แม่ฟ้าหลวง
2	อ.สิทธิชัย ใจขาน	การสำรวจความปลอดภัยด้านจุลินทรีย์ของน้ำ แข็งบริโภคที่ผลิตและจำหน่าย ในเขตตำบลใน เมืองบุรีรัมย์ อำเภอเมือง จังหวัดบุรีรัมย์	✓		สำนักวิชาวิทยาศาสตร์สุขภาพ มหาวิทยาลัย แม่ฟ้าหลวง
3	ผศ.จิราภรณ์ หลาบคำ	การประเมินสภาพแวดล้อมและความปลอดภัย ของสนามเด็กเล่นโรงเรียนเครือข่าย มหาวิทยาลัยอุบลราชธานี จังหวัดอุบลราชธานี	✓		สำนักวิชาวิทยาศาสตร์สุขภาพ มหาวิทยาลัย แม่ฟ้าหลวง
4.	อ.จิราพร ทิพย์พิลา	สุขภาพจากการทำงานของพนักงานเก็บขยะ สังกัดกองสาธารณสุขและสิ่งแวดล้อม เทศบาล เมืองพิบูลมังหาร จังหวัดอุบลราชธานี	✓		สำนักวิชาวิทยาศาสตร์สุขภาพ มหาวิทยาลัย แม่ฟ้าหลวง
5	อ.จิราพร ทิพย์พิลา	สิ่งคุกคามสุขภาพจากการทำงานของพนักงาน เก็บขยะสังกัดกองสาธารณสุขและ สิ่งแวดล้อมเทศบาลเมืองพิบูลมังหาร จังหวัด อุบลราชธานี	✓		สำนักวิชาวิทยาศาสตร์สุขภาพ มหาวิทยาลัย แม่ฟ้าหลวง
6	ผศ.จิราภรณ์ หลาบคำ	การประเมินสภาพแวดล้อมและความปลอดภัย ของสนามเด็กเล่นโรงเรียนเครือข่าย มหาวิทยาลัยอุบลราชธานี	✓		สำนักวิชาวิทยาศาสตร์สุขภาพ มหาวิทยาลัย แม่ฟ้าหลวง
7	อ.ดร.ปวีณา ลิ้มปิติ ปรากการ	ปัจจัยเสี่ยงต่อการมีเพศสัมพันธ์ของนักเรียน ระดับมัธยมศึกษาตอนปลาย ในเขตเทศบาลนคร อุบลราชธานี จังหวัดอุบลราชธานี	✓		ม.อบ.วิจัย ครั้งที่ 12 มหาวิทยาลัย อุบลราชธานี



ลำดับ ที่	ชื่อ-สกุล อาจารย์และนักวิจัย ประจำ (ตำแหน่งทาง วิชาการ)	ชื่อผลงาน	ประเภทผลงาน(✓)		การประชุมวิชาการ (ชื่องานประชุม ครั้งที่ วันที่/เดือน/ปี โดย หน่วยงานใดจัด)
			บทความวิจัย	บทความ วิชาการ	
8	อ.สุภาณี จันทร์ศิริ	การจัดการทางอารมณ์ของสตรีวัยทองในตำบล ธาตุ อำเภวารินชำราบ จังหวัดอุบลราชธานี	✓		ม.อบ.วิจัย ครั้งที่ 12 มหาวิทยาลัย อุบลราชธานี
9	อ.พจนาภา ธาณี	ปัจจัยที่มีความสัมพันธ์กับคุณภาพชีวิตของ ประชาชนที่อาศัยโดยรอบบ่อฝังกลบขยะ กรณีศึกษา ชุมชนหนองแปน ตำบลโพธิ์ไทร อำเภอพิบูลมังสาหาร จังหวัดอุบลราชธานี	✓		ม.อบ.วิจัย ครั้งที่ 12 มหาวิทยาลัย อุบลราชธานี
10	ผศ.สมเจตน์ ทองดำ	ผลกระทบต่อสุขภาพจากการทำงานของ เกษตรกรไร้อ้อยในหมู่บ้านแห่งหนึ่ง อำเภอศรี บุญเรือง จังหวัดหนองบัวลำภู	✓		ม.อบ.วิจัย ครั้งที่ 12 มหาวิทยาลัย อุบลราชธานี
11	อ.สิทธิชัย ใจขาน	คุณภาพและประสิทธิภาพของระบบผลิตน้ำ ประปาหมู่บ้านราษฎร์สำราญ ตำบลท่าลาด อำเภวารินชำราบ จังหวัดอุบลราชธานี	✓		ม.อบ.วิจัย ครั้งที่ 12 มหาวิทยาลัย อุบลราชธานี
12	อ.สง่า ทับทิมหิน	ความรู้และความคิดเห็นต่อมาตรการควบคุมการ ใช้สารเคมีกำจัดศัตรูพืชกลุ่มเฝ้าระวัง(พา ราควอต ไกลโฟเสต คลอร์ไพริฟอส) ของชาวไร่ แตงโม ตำบลกระจ่าย อำเภอป่าดัว จังหวัด ยโสธร	✓		ม.อบ.วิจัย ครั้งที่ 12 มหาวิทยาลัย อุบลราชธานี
13	อ.ดร.อารี บุตรสอน	ผลของการประยุกต์ใช้รูปแบบการคิดวิเคราะห์ ของนักศึกษาสาธารณสุขศาสตรวิทยาลัย แพทยศาสตร์และการสาธารณสุข มหาวิทยาลัย อุบลราชธานี	✓		ม.อบ.วิจัย ครั้งที่ 12 มหาวิทยาลัย อุบลราชธานี
14	อ.นิตยา ซาคารุณ	การประเมินความเสี่ยงทางสุขภาพของพนักงาน สวนและสิ่งแวดล้อม มหาวิทยาลัยอุบลราชธานี	✓		ม.อบ.วิจัย ครั้งที่ 12 มหาวิทยาลัย อุบลราชธานี
15	ผศ.สมเจตน์ ทองดำ	การศึกษาสภาพการผลิต และศึกษาผลตกค้าง ของสารเคมีในผลผลิต และในเลือดของ	✓		ม.อบ.วิจัย ครั้งที่ 12 มหาวิทยาลัย อุบลราชธานี



ลำดับ ที่	ชื่อ-สกุล อาจารย์และนักวิจัย ประจำ (ตำแหน่งทาง วิชาการ)	ชื่อผลงาน	ประเภทผลงาน(✓)		การประชุมวิชาการ (ชื่องานประชุม ครั้งที่ วันที่/เดือน/ปี โดย หน่วยงานใดจัด)
			บทความวิจัย	บทความ วิชาการ	
		เกษตรกรผู้ผลิตกะหล่ำปลีในเมืองปากของ แขวงจำปาสัก, สปป.ลาว			
16	อ.ดร.ปวีณา ลิ้มปิติ ปราการ	ผลสัมฤทธิ์ของรูปแบบการสอนภาษาอังกฤษใน รายวิชาเทคโนโลยีการกำจัดมูลฝอยขั้นสูง	✓		ครั้งที่ 13 ประจำปี 2561 เรื่อง กลยุทธ์ดิจิทัล สำหรับอุดมศึกษา: การเสริมสร้างการเรียนรู้การ สอนและการประเมินผล
17	ผศ.ดร.มารุตพงศ์ ปัญญา	การคัดแยก จำแนกและศึกษาคุณลักษณะของ แบคทีเรียโอเฟจที่จำเพาะต่อเชื้อดื้อยา	✓		บัณฑิตศึกษาแห่งชาติ ครั้งที่ 44 มหาวิทยาลัย อุบลราชธานี
18	ผศ.ดร.มารุตพงศ์ ปัญญา	การแยกและการศึกษาคุณสมบัติของแบคทีเรีย โอฟาจากแหล่งน้ำเสียที่จำเพาะต่อเชื้อ Escherichia coli	✓		บัณฑิตศึกษาแห่งชาติ ครั้งที่ 44 มหาวิทยาลัย อุบลราชธานี
19	ผศ.ดร.มารุตพงศ์ ปัญญา	การคัดแยก จำแนก และศึกษาคุณสมบัติของ โพรไบโอติกจากอุจจาระเด็กแรกเกิด	✓		บัณฑิตศึกษาแห่งชาติ ครั้งที่ 44 มหาวิทยาลัย อุบลราชธานี
20	ผศ.ดร.ปรีดา ปราการ กमानันท์	Computational identification of microRNAs associated with PIK3CA in cervical cancer	✓		บัณฑิตศึกษาแห่งชาติ ครั้งที่ 44 มหาวิทยาลัย อุบลราชธานี
รวม			20		



ตารางที่ 45 การเผยแพร่ผลงานในประชุมวิชาการระดับนานาชาติ ปีการศึกษา 2561

ลำดับที่	ชื่อ-สกุล อาจารย์และนักวิจัยประจำ (ตำแหน่งทางวิชาการ)	ชื่อผลงาน	ประเภทผลงาน(✓)		การประชุมวิชาการ (ชื่องานประชุม ครั้งที่ วันที่/เดือน/ปี โดยหน่วยงานใดจัด ประเทศใด)
			บทความวิจัย	บทความ วิชาการ	
1	อ.นิตยา ซาคำรุณ	The Effect from the Noise Level of Transport Boatsat Boat Landings in Ubon Ratchathani Province	✓		Regional Haze and Climate Change Management 2017
รวม			1		

ตารางที่ 46 งานวิจัยที่ได้รับการตีพิมพ์ในวารสารวิชาการระดับชาติ ปีงบประมาณ พ.ศ. 2561

ลำดับที่	ชื่อ-สกุล อาจารย์และนักวิจัยประจำ (ตำแหน่งทางวิชาการ)	ชื่อผลงาน	ประเภทผลงาน(✓)		ชื่อวารสารที่ตีพิมพ์/ ปีที่ พิมพ์/ฉบับที่พิมพ์/วันเดือนปี ที่ตีพิมพ์/หน้าที่ลงพิมพ์/
			บทความวิจัย	บทความ วิชาการ	
1	ภาวณา พนมเขต, มารุตพงศ์ ปัญญา, จิราพร นิลสกุล, พิรัชญานันท์ พงศ์ธารินสิริ, ไกรสร บุญสาม	แบบแผนความไวต่อยาต้านจุลชีพในหลอด ทดลองของเชื้อแบคทีเรีย สิวโดมาลีออย ในภาคตะวันออกเฉียงเหนือของประเทศไทย	✓		วารสารวิจัยระบบสาธารณสุข ปีที่ 11 ฉบับที่ 4 ตุลาคม - ธันวาคม 2560
2	ชาญวิทย์ มณีนิล และ เนาวรัตน์ มณีนิล	การเปลี่ยนแปลงลักษณะทางสัณฐานวิทยาของ ปอดและรอยแยก: ศึกษาร่างดองในภาค ตะวันออกเฉียงเหนือของประเทศไทย	✓		วารสารวิจัยสาธารณสุข มหาวิทยาลัยขอนแก่น ปีที่ 11 ฉบับที่ 2 เมษายน - มิถุนายน 2561
3	พลากร สืบสำราญ, อนันต์ ไชยกุลวัฒนา, เมธีรัตน์ มั่นวงศ์ ,นิยม จันทร์นวล, และ วันวิสา จันทาท	ความสัมพันธ์ระหว่างความรู้ ทัศนคติต่อ อันตรายของการสูบบุหรี่ กับการสูบบุหรี่ของ นักเรียนชั้นมัธยมปลาย : กรณีศึกษาอำเภอ ค้อวัง จังหวัดยโสธร	✓		วิทยาศาสตร์และเทคโนโลยี มหาวิทยาลัยอุบลราชธานี 19 (3)กันยายน-ธันวาคม: 12-20





ลำดับที่	ชื่อ-สกุล อาจารย์และนักวิจัยประจำ (ตำแหน่งทางวิชาการ)	ชื่อผลงาน	ประเภทผลงาน(✓)		ชื่อวารสารที่ตีพิมพ์/ ปีที่ พิมพ์/ฉบับที่พิมพ์/วันเดือนปี ที่ตีพิมพ์/หน้าที่ลงพิมพ์/
			บทความวิจัย	บทความ วิชาการ	
4.	สุภาณี จันทร์ศิริ, สมเจตน์ ทองคำ, วิศวะ มาลาकरण, พรไพลิน บุญณะ	ปริมาณสารอินทรีย์ระเหยง่าย (VOCs) ใน บริเวณทำงานและสภาวะสุขภาพของพนักงาน ในสถานบริการน้ำมันเชื้อเพลิง :กรณีศึกษา เทศบาลนครอุบลราชธานี อำเภอเมือง จังหวัดอุบลราชธานี	✓		วิทยาศาสตร์และเทคโนโลยี มหาวิทยาลัยมหาสารคาม 36(4): 509-516
5	ชาวลิต ยั่วจิตร และสุวภรณ์ แคนดี	สตีวีโอลกระตุ่นโปรตีนไอโซมในการสลาย โปรตีนเบตาแคดทีนินในเซลล์ Madin-Darby canine kidney	✓		เภสัชศาสตร์อีสาน 13(4): 77- 85
6	Anun Chaikoolvatana and Vachirasak Pakasit	Evaluation of the Establishment of Health Promoting Hospital via Geographic Information System in the North-Eastern Area of Thailand	✓		Science, Engineering and Health Studies 12 (1): January-April
7	จิราภรณ์ หลาบคำ, อมาวสี พิทักษ์ และ ฤทธิไกร แสนยายนต์	การสุขาภิบาลสถานที่จำหน่ายเนื้อสัตว์ ใน พื้นที่เทศบาลนครอุบลราชธานี อำเภอเมือง จังหวัดอุบลราชธานี	✓		วิทยาศาสตร์และเทคโนโลยี มหาวิทยาลัยอุบลราชธานี 20 (3) กันยายน-ธันวาคม: 1-7
8	สุภาณี จันทร์ศิริ, สิทธิชัย ใจขาน และ ธัญวรรณ คำใส	พฤติกรรมความปลอดภัยในการทำงานของ คนงานและการประเมินความเสี่ยงด้านอาชีว อนามัยและความปลอดภัย กรณีศึกษาร้านรับ ซื้อของเก่าในตำบลแสนสุข อำเภอวารินชำราบ จังหวัดอุบลราชธานี	✓		วิทยาศาสตร์และเทคโนโลยี มหาวิทยาลัยอุบลราชธานี 20 (2) พฤษภาคม-สิงหาคม
9	สมเจตน์ ทองคำ และจินตนา ศิริบูรณ์ พิพัฒนา	ผลกระทบด้านสุขภาพของแรงงานค้ายขยะใน หลุมฝังกลบขยะเทศบาลเมืองวารินชำราบ อ.วารินชำราบ จ.อุบลราชธานี	✓		วิทยาศาสตร์และเทคโนโลยี มหาวิทยาลัยอุบลราชธานี 20 (1) มกราคม-เมษายน: 14-27
10	มารุตพงศ์ ปัญญาและวีระพงศ์ ลูลิตานนท์	การจำแนกเชื้อและการตรวจหาหยีนก่อโรคด้วย วิธีอณูวิทยาในแบคทีเรียที่แยกได้จากอุจจาระ ของเด็กแรกเกิด	✓		วิทยาศาสตร์และเทคโนโลยี มหาวิทยาลัยอุบลราชธานี 20 (1) มกราคม-เมษายน: 14-27



ลำดับที่	ชื่อ-สกุล อาจารย์และนักวิจัยประจำ (ตำแหน่งทางวิชาการ)	ชื่อผลงาน	ประเภทผลงาน(✓)		ชื่อวารสารที่ตีพิมพ์/ ปีที่ พิมพ์/ฉบับที่พิมพ์/วันเดือนปี ที่ตีพิมพ์/หน้าที่ลงพิมพ์/
			บทความวิจัย	บทความ วิชาการ	
11	Taksin Pimpak, Chutima Yoobua, Pattarasuda Yuenying and Pawana Limpiteeprakan	Sleep quality among student at a high school in Sisaket Province, Thailand	✓		Journal of Public Health and Development Vol.16 No.1 January - April 2018
12	จิราภรณ์ หลาบคำ, จินตนา ศิริบุรณ์พิพัฒ นา และ วิษณีย์ แก่นคง	การสุขาภิบาลอาหารในศูนย์พัฒนาเด็กเล็กใน เขตตำบลเมืองศรีโค อำเภวารินชำราบ จังหวัดอุบลราชธานี	✓		วารสารวิทยาศาสตร์และ เทคโนโลยี มหาวิทยาลัย อุบลราชธานี ปีที่ 19 ฉบับที่ 3 กันยายน - ธันวาคม 2560
13	กิตติคุณ หมูพยัคฆ์, นพวรรณ บุญชู และ ธารินี ไชยวงศ์	การบุกรุกของสัตว์ขาปล้องที่เป็นปรสิตใน เนื้อเยื่อต่างๆของคน	✓		วารสารอายุรศาสตร์เขตร้อน และปรสิตวิทยา (J Trop Med Parasitol) Vol. 4 No.2 December 2017
รวม			13		

ตารางที่ 47 งานวิจัยที่ได้รับการตีพิมพ์ในวารสารวิชาการระดับนานาชาติ

ลำดับที่	ชื่อผลงาน	ชื่อ-สกุล อาจารย์และนักวิจัยประจำ (ตำแหน่งทางวิชาการ)	ประเภทผลงาน(✓)	
			บทความวิจัย	บทความวิชาการ
1	Anti-hyperglycaemic and anti- hyperlipidaemic effects of black and red rice in streptozotocin-induced diabetic rats	Payungsak Tantipaiboonwong,Komsak Pintha, Wittaya Chaiwangyena, Teera Chewonarin, Kanjana Pangjit, Orada Chumphukam, Napapan Kangwan, Maitree Suttajit	✓	
2	Steviol stabilizes polycystin 1 expression and promotes lysosomal degradation of CFTR and b-catenin proteins in renal epithelial cells	Chaowalit Yuajit, Chatchai Muanprasat, Sureeporn Homvisasevongsa,Varanuj Chatsudthipong	✓	





ลำดับที่	ชื่อผลงาน	ชื่อ-สกุล อาจารย์และนักวิจัยประจำ (ตำแหน่งทางวิชาการ)	ประเภทผลงาน(✓)	
			บทความวิจัย	บทความวิชาการ
3	SURVEY OF FORENSICALLY IMPORTANT FLY SPECIES IN NORTHERN THAILAND	Kabkaew L Sukontason, Chutharat Samerjai, Sangob Sanit, Tunwadee Klong-klaew, Kwankamol Limsopatham, Narin Sontigun, Suttida Suwannayod, Hiromu Kurahashi, Nophawan Bunchu, Tarinee Chaiwong, et., al.	✓	
4.	Effect of cold argon plasma on eggs of the blow fly, <i>Lucilia cuprina</i> (Diptera: Calliphoridae).	Kwankamol Limsopatham, Dheerawan Boonyawan, Chanchai Umongno, Kabkaew L. Sukontason, Tarinee Chaiwong, Rattana Leksomboon, Kom Sukontason.	✓	
5	The Evaluation of the Smoking Cessation Strategies Related to Quit Results Among Conscripts, Ubon Ratchathani Region from 2014 to 2015	Anun Chaikoolvatana, Petchnapha Puchcharanaponthorn, Cholada Chaikoolvatana Mereerat Manwong, Nawaporn Saisingh, Piyanuch Suwannakoot	✓	
6	Effect of Black Rice Bran Extract Supplementation on Circulating Leukocyte Counts after Moderate-Intensity Exercise in Dyslipidemic Subjects	Nantaya Krasuaythong, Panakaporn Wannanon, Juntanee Uriyapongson, Yupaporn Kanpetta, Naruemon Leelayuwat	✓	
7	Activity of kaffir lime (<i>Citrus hystrix</i>) essential oil against blow flies and house fly	Suttida Suwannayod, Kabkaew L Sukontason, Pradya Somboon, Anuluck Junkum, Ratana Leksomboon, Tarinee Chaiwong, et., al.	✓	
8	Factors associated with health effects from occupational exposure to pesticide residues among greengrocers in fresh market, Bangkok, Thailand	Siriwong, W., Ong-artborirak, P., Nganchamung, T., Siriwat, S., Robson, M.G. Factors associated with health effects from occupational exposure to pesticide residues among greengrocers in fresh market, Bangkok, Thailand	✓	





ผลการดำเนินงานตามแผนยุทธศาสตร์ที่ 3

ยุทธศาสตร์ที่ 3 ส่งเสริม สนับสนุนการบูรณาการงานบริการวิชาการอย่างมีส่วนร่วม เพื่อเสริมสร้างความเข้มแข็งและเพิ่มศักยภาพของชุมชนและสังคม บนพื้นฐานความพอเพียง เพื่อการพัฒนาที่ยั่งยืน

เป้าประสงค์ : ประชาชน ชุมชน และสังคม ได้รับการบริการวิชาการที่นำไปสู่การเพิ่มศักยภาพในการแก้ปัญหาและพัฒนาเชิงพื้นที่ ตามแนวทางปรัชญาของเศรษฐกิจพอเพียง และสอดคล้องกับนโยบายของประเทศ

1) การสนับสนุนด้านการบริการวิชาการ

ในปีงบประมาณ 2561 วิทยาลัยแพทยศาสตร์และการสาธารณสุข ได้รับงบประมาณแผ่นดิน สนับสนุนการบริการวิชาการแก่ชุมชน จำนวนรวมทั้งสิ้น 16 โครงการ เป็นจำนวนเงิน 1,833,800 บาท โดยเป็นการส่งเสริมสุขภาพและบริการสุขภาพ เพื่อยกระดับคุณภาพชีวิตของชุมชน จำนวน 8 โครงการ เป็นจำนวนเงิน 775,300 บาท ถ่ายทอดเทคโนโลยี/ อบรมให้ความรู้ จำนวน 7 โครงการ เป็นจำนวนเงิน 858,500 บาท และโครงการพระราชดำริ จำนวน 1 โครงการ เป็นจำนวนเงิน 200,000 บาท มีผู้เข้าร่วม จำนวน 4,069 คน มีรายละเอียด ดังนี้

ตารางที่ 48 งบประมาณที่สนับสนุนด้านการบริการวิชาการ

ลำดับ	ชื่อกิจกรรม/โครงการ (จำแนกตามกลุ่ม)	งบประมาณ (บาท)	ลักษณะการบริการ
1	โครงการพัฒนาศักยภาพโรงเรียน ตชด.เพื่อเข้าสู่โรงเรียนต้นแบบความปลอดภัยด้านสุขภาพและสิ่งแวดล้อม	200,000.00	โครงการพระราชดำริ
2	การพัฒนาศักยภาพเกษตรกรในการลดการใช้สารเคมีในการเกษตรแบบมีส่วนร่วม	120,000.00	ถ่ายทอดเทคโนโลยี/ อบรมให้ความรู้
3	การสร้างความรู้ความตระหนัก และแนวทางการป้องกันอันตรายจากสารเคมีกำจัดศัตรูพืชของเกษตรกรปลูกผัก บ้านหนองแต้ ต. ชี้เหล็ก อ.เมือง จ.อุบลราชธานี	103,200.00	ถ่ายทอดเทคโนโลยี/ อบรมให้ความรู้
4	เปิดโลกการเรียนรู้ สู่ร่างอาจารย์ใหญ่ ครั้งที่ 9	87,500.00	ถ่ายทอดเทคโนโลยี/ อบรมให้ความรู้
5	อบรมเชิงปฏิบัติการเรื่องการแปลผลแก้ไขความผิดพลาด ของตรวจวิเคราะห์หาสารเคมีในเลือด	100,000.00	ถ่ายทอดเทคโนโลยี/ อบรมให้ความรู้
6	สัมมนาเชิงวิชาการทางด้านการแพทยศาสตร์และการสาธารณสุข	224,000.00	ถ่ายทอดเทคโนโลยี/ อบรมให้ความรู้
7	ค่ายหม่อมอมรทาย พัฒนาสุขภาพประชาชนในชนบท	123,800.00	ถ่ายทอดเทคโนโลยี/ อบรมให้ความรู้
8	การพัฒนาแกนนำด้านสุขภาพและอนามัยสิ่งแวดล้อมในอีสานใต้	100,000.00	ถ่ายทอดเทคโนโลยี/ อบรมให้ความรู้
9	การพัฒนาแนวทางการจัดทำแผนเพื่อป้องกันและระงับเหตุฉุกเฉินในโรงเรียนเครือข่าย มหาวิทยาลัยอุบลราชธานี	75,300.00	การสร้างเสริมสุขภาพและบริการสุขภาพ เพื่อยกระดับคุณภาพชีวิตของชุมชน





ลำดับ	ชื่อกิจกรรม/โครงการ (จำแนกตามกลุ่ม)	งบประมาณ (บาท)	ลักษณะการบริการ
10	พัฒนาศักยภาพชุมชนเพื่อการพึ่งพาตัวเองด้านสุขภาพ ครั้งที่ 5	150,000.00	การสร้างเสริมสุขภาพและบริการสุขภาพ เพื่อยกระดับคุณภาพชีวิตของชุมชน
11	การพัฒนาศักยภาพด้านความปลอดภัยและสิ่งแวดล้อมของโรงเรียนเครือข่ายมหาวิทยาลัยอุบลราชธานี	100,000.00	การสร้างเสริมสุขภาพและบริการสุขภาพ เพื่อยกระดับคุณภาพชีวิตของชุมชน
12	รณรงค์ควบคุมและป้องกันโรคไข้เลือดออก	100,000.00	การสร้างเสริมสุขภาพและบริการสุขภาพ เพื่อยกระดับคุณภาพชีวิตของชุมชน
13	บริการตรวจเชื้อเลปโตสไปรา เพื่อการเฝ้าระวังและป้องกันโรคเลปโตสไปโรสิส	100,000.00	การสร้างเสริมสุขภาพและบริการสุขภาพ เพื่อยกระดับคุณภาพชีวิตของชุมชน
14	พัฒนาระบบสุขภาพชุมชนแบบมีส่วนร่วม	100,000.00	การสร้างเสริมสุขภาพและบริการสุขภาพ เพื่อยกระดับคุณภาพชีวิตของชุมชน
15	โครงการพัฒนาศักยภาพแกนนำสุขภาพประจำครอบครัวเพื่อการดูแลสุขภาพชุมชนที่ต่อเนื่องยั่งยืน ตำบลธาตุ อำเภวารินชำราบ จังหวัดอุบลราชธานี	100,000.00	การสร้างเสริมสุขภาพและบริการสุขภาพ เพื่อยกระดับคุณภาพชีวิตของชุมชน
16	โครงการส่งเสริมจัดการสิ่งแวดล้อมและประกวดบ้านตัวอย่างบ้านน้อยเจริญ หมู่ที่ 9 ตำบลธาตุ อำเภวารินชำราบ จังหวัดอุบลราชธานี	50,000.00	การสร้างเสริมสุขภาพและบริการสุขภาพ เพื่อยกระดับคุณภาพชีวิตของชุมชน

1.1) โครงการพัฒนาศักยภาพ โรงเรียนตำรวจตระเวนชายแดนเพื่อเข้าสู่โรงเรียนต้นแบบความปลอดภัยด้านสุขภาพและอนามัยสิ่งแวดล้อม ดำเนินการปีที่ 2. (โครงการต่อเนื่อง 3 ปี)

วิทยาลัยแพทยศาสตร์และการสาธารณสุข ได้ดำเนินการจัดโครงการในระหว่างวันที่ 19 ถึง 22 กุมภาพันธ์ 2561 และได้มีการติดตามประเมินผลการดำเนินงานของทั้ง 4 โรงเรียน คือ โรงเรียนตำรวจตระเวนชายแดนบ้านแก่งศรีโคตร ศูนย์การเรียนรู้ตำรวจตระเวนชายแดนภูด่านกอย โรงเรียนตำรวจตระเวนชายแดน และ ศูนย์การเรียนรู้ตำรวจตระเวนชายแดนชุมชนป่าหญ้าคา

โดยกลุ่มเป้าหมายหลักเข้าอบรมจำนวนทั้งสิ้น 132 คน การจัดกิจกรรมประกอบด้วย การอบรม กิจกรรมบรรยายแบบมีส่วนร่วมเรื่อง แนวทางการส่งเสริมสุขภาพและโภชนาการเด็กวัยเรียน การสำรวจสุขภาพโภชนาการอาหารในโรงเรียน ห้องเรียนปลอดภัย การจัดการคุณภาพน้ำดื่มในโรงเรียน แนวทางการดำเนินงานเพื่อเข้าสู่โรงเรียนต้นแบบด้านความปลอดภัยในโรงเรียน การจัดการขยะในโรงเรียน และการดำเนินการธนาคารขยะในโรงเรียน การทบทวนความรู้ และการพัฒนาทักษะด้านการดูแลสุขภาพเด็กนักเรียน ด้านการพัฒนามาตรฐานสิ่งแวดล้อมในโรงเรียน เช่น การฝึกตรวจอาหารที่รับประทาน ภาชนะใส่อาหาร มาตรฐานของโรงอาหาร การตรวจคุณภาพน้ำดื่มในโรงเรียน รวมถึงการสำรวจความปลอดภัยในห้องเรียน และ มีการจัดกิจกรรมฐานเรียนรู้





ภาพที่ 48 โครงการพัฒนาศักยภาพ โรงเรียนตำรวจตระเวนชายแดนเพื่อเข้าสู่โรงเรียนต้นแบบความปลอดภัยด้านสุขภาพและอนามัยสิ่งแวดล้อม

1.2) โครงการพัฒนาแกนนำด้านสุขภาพและอนามัยสิ่งแวดล้อมในอีสานใต้

วิทยาลัยแพทยศาสตร์และการสาธารณสุข ได้ดำเนินการจัดโครงการ ในระหว่างวันที่ 24 ถึง 26 สิงหาคม 2561 ณ วิทยาลัยแพทยศาสตร์และการสาธารณสุข ผู้เข้าร่วมได้แก่ นักเรียนจากโรงเรียนในเขตภาคตะวันออกเฉียงเหนือ 22 โรงเรียน จำนวน 95 คน และนักศึกษา อาจารย์ วิทยาลัยแพทยศาสตร์และการสาธารณสุข กิจกรรมการอบรมและกิจกรรมฐานเรียนรู้ กิจกรรมบรรยายแบบมีส่วนร่วมเรื่อง แนวทางการส่งเสริมสุขภาพและโภชนาการเด็กวัยเรียน การสำรวจสุขภาพโภชนาการในโรงเรียน แนวทางการดำเนินงานเพื่อเข้าสู่โรงเรียนต้นแบบด้านความปลอดภัยในโรงเรียน การจัดการขยะในโรงเรียน และการดำเนินการธนาคารขยะ



ภาพที่ 49 โครงการพัฒนาแกนนำด้านสุขภาพและอนามัยสิ่งแวดล้อมในอีสานใต้

1.3)โครงการพัฒนาแนวทางการจัดทำแผนเพื่อการป้องกันและระงับเหตุฉุกเฉินในโรงเรียนเครือข่ายมหาวิทยาลัยอุบลราชธานี

วิทยาลัยแพทยศาสตร์และการสาธารณสุข ได้ดำเนินการจัดโครงการเมื่อวันที่ 2 มีนาคม และ 13 มีนาคม 2561 โดยมีนักเรียน ครู และผู้บริหารโรงเรียน ได้จากโรงเรียนเครือข่ายทั้ง 10 โรงเรียน มาร่วมกิจกรรมจำนวนทั้งสิ้น 220 คน พร้อมด้วยอาจารย์และนักศึกษา วิทยาลัยแพทยศาสตร์และการสาธารณสุข โดยมีวัตถุประสงค์เพื่อให้นักเรียนและบุคลากรในโรงเรียนเครือข่ายที่เข้าร่วมโครงการได้มีความรู้ในการจัดทำแผนป้องกันและระงับเหตุฉุกเฉิน และเพื่อให้นักเรียนและบุคลากรในโรงเรียนเครือข่ายที่เข้าร่วมโครงการพัฒนาแนวทางการจัดทำแผนเพื่อการป้องกันและระงับเหตุฉุกเฉินในโรงเรียนของตนเองได้





ภาพที่ 50 โครงการพัฒนาแนวทางการจัดทำแผนเพื่อการป้องกันและระงับเหตุฉุกเฉินในโรงเรียนเครือข่าย มหาวิทยาลัยอุบลราชธานี

1.4) โครงการพัฒนาศักยภาพด้านความปลอดภัยและสิ่งแวดล้อมของโรงเรียนเครือข่ายมหาวิทยาลัยอุบลราชธานี

วิทยาลัยแพทยศาสตร์และการสาธารณสุข ได้ดำเนินการจัดโครงการระหว่าง เดือนกุมภาพันธ์ ถึงเดือนกันยายน 2561 ณ โรงเรียนเครือข่ายมหาวิทยาลัยอุบลราชธานี ทั้ง 5 แห่ง โดยมีวัตถุประสงค์เพื่อสำรวจสภาพปัญหาการจัดการด้านความปลอดภัยและสิ่งแวดล้อมของโรงเรียนเครือข่ายมหาวิทยาลัยอุบลราชธานีที่เข้าร่วมโครงการ และพัฒนาการจัดการด้านความปลอดภัยและสิ่งแวดล้อมของโรงเรียนเครือข่ายมหาวิทยาลัยอุบลราชธานีที่เข้าร่วมโครงการให้ครบทั้ง 5 ด้าน ได้แก่ ด้านอาหารปลอดภัย ด้านห้องเรียนปลอดภัย ด้านสนามเด็กเล่นปลอดภัย ด้านการจัดการขยะ และด้านการจัดการสภาพแวดล้อมในโรงเรียน มีผู้เข้าร่วมทั้งสิ้น 142 คน



ภาพที่ 51 โครงการพัฒนาศักยภาพด้านความปลอดภัยและสิ่งแวดล้อมของโรงเรียนเครือข่าย มหาวิทยาลัยอุบลราชธานี

1.5) โครงการพัฒนาศักยภาพชุมชนเพื่อการพึ่งพาตนเองด้านสุขภาพ ครั้งที่ 5

วิทยาลัยแพทยศาสตร์และการสาธารณสุข ได้ดำเนินการจัดโครงการเมื่อวันที่ 6-8 ธันวาคม 2560 และวันที่ 21-27 ธันวาคม 2560 ณ บ้านหนองหลัก ต.หนองหลัก อ.ม่วงสามสิบ จ.อุบลราชธานีและ บ้านนาสนาม ต.เขมรราช อ.เขมรราช จ.อุบลราชธานี โดยมีกิจกรรม ดำเนินการวิจัยชุมชนด้วยเครื่องมือ 7 ชิ้น โดย อาสาสมัครชุมชน ร่วมกับนักศึกษา คณาจารย์ ผู้นำชุมชนและเจ้าหน้าที่โรงพยาบาลส่งเสริมสุขภาพส่วนตำบล คั้นข้อมูลเครื่องมือ 7 ชิ้น การทำประชาคมร่วมกับผู้นำและสมาชิกในชุมชน คัดเลือกปัญหาสุขภาพที่เป็นปัญหาหลักของชุมชนเพื่อเป็นแนวทางในการดำเนินโครงการวิจัยโดยนักศึกษาเป็นแกนนำ และดำเนินโครงการวิจัย 6 โครงการ โดยนักศึกษาเป็นแกนนำแก้ไขปัญหาสุขภาพในชุมชนร่วมกับสมาชิกในชุมชน ในวันสุดท้ายของโครงการ ได้มีกิจกรรมทำบุญตักบาตร บายศรีสู่ขวัญ ผูกข้อต่อแขน ออากการฝึกภาคสนาม โครงการวิจัยถูกนำไปตีพิมพ์เผยแพร่ในวารสารสืบเนื่องจากการประชุมวิชาการระดับชาติของคณะใน รูปแบบ poster presentation จำนวน 1 เรื่อง โดยคณาจารย์ร่วมกันนักศึกษา





ภาพที่ 52 โครงการพัฒนาศักยภาพชุมชนเพื่อการพึ่งพาตนเองด้านสุขภาพ ครั้งที่ 5

1.6) โครงการรณรงค์ควบคุมและป้องกันโรคไข้เลือดออก

วิทยาลัยแพทยศาสตร์และการสาธารณสุข ได้ดำเนินการจัดโครงการเมื่อวันที่ 30 มกราคม 2561 ณ โรงพยาบาลส่วนตำบลบ้านหลักหิน ตำบลบักตอง อำเภอขุนหาญ จังหวัดศรีสะเกษ วัตถุประสงค์ เพื่อให้ประชาชนมีส่วนร่วมในการสำรวจลูกน้ำยุงลาย และรณรงค์ให้ความรู้ในการป้องกันโรคไข้เลือดออก เพื่อเป็นตัวชี้วัดการระบาดของโรคไข้เลือดออก มีจำนวนผู้เข้าร่วมโครงการจำนวน 119 คน



ภาพที่ 53 โครงการรณรงค์ควบคุมและป้องกันโรคไข้เลือดออก

1.7) โครงการบริการตรวจเชื้อเลปโตสไปร่า เพื่อการเฝ้าระวังและป้องกันโรคเลปโตสไปโรสิส

วิทยาลัยแพทยศาสตร์และการสาธารณสุข ได้ดำเนินการจัดโครงการ เมื่อวันที่ 1 กันยายน 2561 ณ หมู่ 2 บ้านหนองสองห้อง ตำบลธาตุ อำเภวารินชำราบ จังหวัดอุบลราชธานี เพื่อให้บริการตรวจเชื้อเลปโตสไปร่า และรณรงค์ให้ความรู้และการป้องกันโรคเลปโตสไปโรสิส จำนวนผู้เข้าร่วม 125 คน



ภาพที่ 54 โครงการบริการตรวจเชื้อเลปโตสไปร่า เพื่อการเฝ้าระวังและป้องกันโรคเลปโตสไปโรสิส





1.8) โครงการค่ายหมอมอทราย พัฒนาสุขภาพประชาชนในชนบท

วิทยาลัยแพทยศาสตร์และการสาธารณสุข ได้ดำเนินการจัดโครงการในระหว่างวันที่ 11 ถึง 13 พฤศจิกายน 2560 ณ วิทยาลัยแพทยศาสตร์และการสาธารณสุข มหาวิทยาลัยอุบลราชธานี มีนักศึกษาแพทย์ ชั้นปีที่ 1-3 และนักเรียนชั้นมัธยมศึกษาปีที่ 4 และ 5 จากโรงเรียนในเขตภาคตะวันออกเฉียงเหนือเข้าร่วมกิจกรรม โดยเป็นกิจกรรมการอบรมเชิงปฏิบัติการ มีกิจกรรม เผยแพร่ความรู้ความเข้าใจที่ถูกต้องในวิชาชีพแพทย์ให้ นักเรียนได้ศึกษาร่างอาจารย์ใหญ่ โดยมีนักศึกษาแพทย์และบุคลากรคอยให้ข้อมูลประจำร่างอาจารย์ใหญ่แต่ละร่าง และการปฏิบัติงานภายในห้องปฏิบัติการ ซึ่งจากกิจกรรมสามารถนำไปสู่แรงบันดาลใจ สำหรับผู้ที่สนใจ เข้าศึกษาในด้านวิทยาศาสตร์สุขภาพต่อไป



ภาพที่ 55 โครงการค่ายหมอมอทราย พัฒนาสุขภาพประชาชนในชนบท

1.9) โครงการสัมมนาเชิงวิชาการทางด้านการแพทยศาสตร์และการสาธารณสุข ครั้งที่ 7

วิทยาลัยแพทยศาสตร์และการสาธารณสุข ได้ดำเนินการโครงการในวันที่ 31 สิงหาคม 2561 ณ บ้านสวนคุณตา กอล์ฟ แอนด์ รีสอร์ท โดยมีวัตถุประสงค์เพื่อเป็นเวทีสร้างความร่วมมือและสร้างเครือข่ายวิจัย บริการวิชาการ ดำเนินงานด้านการแพทย์และสาธารณสุข ระหว่างโรงเรียนแพทย์ร่วมผลิตกับวิทยาลัย แพทยศาสตร์และการสาธารณสุข และเพื่อแลกเปลี่ยนเรียนรู้ ถ่ายทอดประสบการณ์วิจัย องค์ความรู้ นวัตกรรม และเทคโนโลยีด้านการแพทย์และสาธารณสุข จากทั้งภายในและภายนอกมหาวิทยาลัย อย่างเป็นทางการเป็นรูปธรรมมี กลุ่มเป้าหมายหลักเข้าร่วมทั้งสิ้น 270 คน



ภาพที่ 56 โครงการสัมมนาเชิงวิชาการทางด้านการแพทยศาสตร์และการสาธารณสุข ครั้งที่ 7





1.10) โครงการเปิดโลกการเรียนรู้ สู่สร้างอาจารย์ใหญ่ ครั้งที่ 9

วิทยาลัยแพทยศาสตร์และการสาธารณสุข ได้ดำเนินการจัดกิจกรรมในระหว่างวันที่ 16-17 สิงหาคม 2561 ณ ห้องวิทยาศาสตร์ อาคารสมจิตต์ ยอดเศรณี วิทยาลัยแพทยศาสตร์และการสาธารณสุข มหาวิทยาลัยอุบลราชธานี โดยโครงการดังกล่าวได้จัดขึ้นงานสัปดาห์วิทยาศาสตร์แห่งชาติ ประจำปี 2561 เพื่อเป็นการเปิดโลกทัศน์ใหม่ทางการเรียนรู้ด้านวิทยาศาสตร์ สำหรับเด็กและเยาวชน ในพื้นที่ภาคอีสาน และได้จัดกิจกรรม เปิดโลกการเรียนรู้ สู่สร้างอาจารย์ใหญ่ ครั้งที่ 9 แห่งเดียวในอีสานใต้ในการเปิดโอกาสให้นักเรียนได้เข้าศึกษา และสัมผัสสร้างอาจารย์ใหญ่ สำนึกในพระคุณของผู้เสียสละร่างกายเพื่อการศึกษา สร้างแรงบันดาลใจในการศึกษาต่อ โดยได้รับความสนใจจากนักเรียน นักศึกษา เข้าร่วมกิจกรรมจำนวนมากถึง 2,000 คน



ภาพที่ 57 โครงการเปิดโลกการเรียนรู้ สู่สร้างอาจารย์ใหญ่ ครั้งที่ 9

1.11) โครงการพัฒนาศักยภาพเกษตรกรในการลดการใช้สารเคมีในการเกษตรแบบมีส่วนร่วม

จัดกิจกรรมขึ้นเมื่อวันที่ 3 กันยายน 2561 ณ ห้องประชุมโรงพยาบาลส่งเสริมสุขภาพตำบลบัววัด ตำบลธาตุ อำเภวารินชำราบ จังหวัดอุบลราชธานี และในวันพุธที่ 10 กันยายน พ.ศ. 2561 ณ ศูนย์เรียนรู้การอนุรักษ์และพัฒนาพันธุกรรมข้าวพื้นเมืองในเขต สปก.ยโสธร ตำบลก้ามแมต อำเภอกุดชุม จังหวัดยโสธร โดยมีวัตถุประสงค์ 1.เพื่อประเมินการปนเปื้อนของสารเคมีในสุขภาพของเกษตรกร 2.เพื่อส่งเสริมศักยภาพเกษตรกรในการลดหรือละเลิกการใช้สารเคมีในการเกษตร 3.เพื่อให้เกิดการแลกเปลี่ยนเรียนรู้การผลิตพืชอาหารที่ปลอดภัยต่อสุขภาพเกษตรกร 4.เพื่อส่งเสริมความรู้ ความเข้าใจ และสร้างการมีส่วนร่วมให้กับเกษตรกร หน่วยงานราชการ ภาคเอกชน ภาคการศึกษาที่เกี่ยวข้องในวงจการผลิตพืชอาหาร โดยมีผู้เข้าร่วมโครงการทั้งสิ้น 100 คน



ภาพที่ 58 โครงการพัฒนาศักยภาพเกษตรกรในการลดการใช้สารเคมีในการเกษตรแบบมีส่วนร่วม





1.12)โครงการการสร้างความตระหนักและแนวทางการป้องกันอันตรายจากสารเคมีกำจัดศัตรูพืชของเกษตรกรปลูกผัก ต.ซีเหล็ก อ.เมือง จ.อุบลราชธานี

จัดกิจกรรมเมื่อวันที่ 17 กรกฎาคม 2561 และ วันที่ 8 สิงหาคม 2561 ณ โรงพยาบาลส่งเสริมสุขภาพตำบลบ้านหนองแต้ โดยมีวัตถุประสงค์ เพื่อส่งเสริมให้เกษตรกร บ.หนองแต้ หมู่ 1 และหมู่ 11 ต.ซีเหล็ก อ.เมือง จ.อุบลราชธานี ตระหนักถึงอันตราย รวมถึงผลเสียของสารเคมีตกค้างจากการใช้สารเคมีในการเกษตร เพื่อวิเคราะห์หาแนวทางในการป้องกันอันตรายจากสารเคมี และวิเคราะห์หาสารเคมีตกค้างในอากาศ ดินและน้ำ ในพื้นที่ปฏิบัติงาน มีผู้เข้าร่วมซึ่งเป็นกลุ่มเป้าหมายหลัก จำนวน 86 คน



ภาพที่ 59 โครงการการสร้างความตระหนักและแนวทางการป้องกันอันตรายจากสารเคมีกำจัดศัตรูพืชของเกษตรกรปลูกผัก ต.ซีเหล็ก อ.เมือง จ.อุบลราชธานี

2. ถ่ายทอดความรู้และเทคโนโลยีเพื่อเสริมสร้างความเข้มแข็งและการพึ่งพาตนเองของชุมชน

วิทยาลัยแพทยศาสตร์และการสาธารณสุข ได้ดำเนินโครงการกิจกรรมถ่ายทอดความรู้และเทคโนโลยีเพื่อเสริมสร้างความเข้มแข็งและการพึ่งพาตนเองของชุมชน ประจำปีงบประมาณ พ.ศ. 2561 ดังตารางที่ 49 ตารางที่ 49 โครงการถ่ายทอดความรู้และเทคโนโลยีเพื่อเสริมสร้างความเข้มแข็งและการพึ่งพาตนเองของชุมชน ปีงบประมาณ พ.ศ. 2561

ลำดับ	ชื่อโครงการ	ประเภทกิจกรรม	งบประมาณ (บาท)	จำนวน (คน)	สถานที่
1	การพัฒนาศักยภาพเกษตรกรในการลดการใช้สารเคมีในการเกษตรแบบมีส่วนร่วม	อบรมให้ความรู้	120,000.00	100	โรงพยาบาลส่งเสริมสุขภาพตำบลบัววัด
2	การสร้างความตระหนัก และแนวทางการป้องกันอันตรายจากสารเคมีกำจัดศัตรูพืชของเกษตรกรปลูกผัก บ้านหนองแต้ ต.ซีเหล็ก อ.เมือง จ.อุบลราชธานี	อบรมให้ความรู้	103,200.00	86	ณ โรงพยาบาลส่งเสริมสุขภาพตำบลบ้านหนองแต้
3	เปิดโลกการเรียนรู้ สู่สร้างอาจารย์ใหญ่ ครั้งที่ 9	อบรมให้ความรู้	87,500.00	2,000	วิทยาลัยแพทยศาสตร์และการสาธารณสุข
4	อบรมเชิงปฏิบัติการเรื่องการแปลผลแก้ไขความผิดพลาด ของตรวจวิเคราะห์หาสารเคมีในเลือด	อบรมให้ความรู้	100,000.00		วิทยาลัยแพทยศาสตร์และการสาธารณสุข
5	สัมมนาเชิงวิชาการทางด้านการแพทยศาสตร์และการสาธารณสุข	อบรมให้ความรู้	224,000.00	270	บ้านสวนคุณตา กอล์ฟ แอนด์ รีสอร์ท
6	ค่ายหม่อมอทราย พัฒนาสุขภาพประชาชนในชนบท	อบรมให้ความรู้	123,800.00	100	วิทยาลัยแพทยศาสตร์และการสาธารณสุข
7	การพัฒนาแกนนำด้านสุขภาพและอนามัยสิ่งแวดล้อมในอีสานใต้	อบรมให้ความรู้	100,000.00	95	วิทยาลัยแพทยศาสตร์และการสาธารณสุข





3. การสร้างเสริมสุขภาพและบริการสุขภาพ

ในปีงบประมาณ 2561 งานบริการทางการแพทย์ วิทยาลัยแพทยศาสตร์และการสาธารณสุข เปิดให้บริการทางการแพทย์ใน 7 ด้านที่สำคัญ ได้แก่

3.1 ด้านการให้บริการทางการแพทย์

1. บริการตรวจโรคทั่วไปแผนกผู้ป่วยนอกและแผนกอุบัติเหตุฉุกเฉิน ทุกวันในเวลาราชการ เวลา 08.30 – 16.30 น. และนอกเวลาราชการ เวลา 16.30 – 20.30 น. และ ในวันเสาร์-อาทิตย์และวันหยุดนักขัตฤกษ์ เวลา 08.30 – 12.30 น. และบริการส่งต่อผู้ป่วยไปยังสถานบริการอื่นในกรณีที่เกิดภัยพิบัติ
2. บริการคลินิกเฉพาะทางอายุรกรรมทั่วไป ในเวลาราชการ ทุกวันพุธและวันพฤหัสบดี เวลา 08.30 – 12.30 น.
3. บริการคลินิกเฉพาะทางโรคผิวหนังและผิวหนังพรรณ ในเวลาราชการ ทุกวันพฤหัสบดี เวลา 08.30 – 12.30 น.
4. บริการคลินิกเฉพาะทางโรกระบบทางเดินปัสสาวะ ในเวลาราชการ ทุกวันอังคาร เวลา 08.30 – 12.30 น.
5. บริการคลินิกเฉพาะทางโรคหอบหืด ในเวลาราชการ ทุกวันอังคารเวลา 13.30 - 16.30 น.
6. บริการคลินิกเฉพาะทางสุขภาพจิตเด็กและวัยรุ่น และคลินิกให้คำปรึกษา ในเวลาราชการทุกวันจันทร์เวลา 13.30 - 16.30 น.และวันพฤหัสบดี เวลา 08.30 – 16.30 น.
7. บริการคลินิกเฉพาะทางกุมารเวชกรรม ในเวลาราชการ ทุกวันจันทร์และวันศุกร์ เวลา 08.30 – 12.30 น.
8. บริการตรวจสุขภาพประจำปีบุคลากรของหน่วยงานและองค์กรต่างๆ ทั้งภายใน และภายนอกมหาวิทยาลัย ทุกวันในเวลาราชการ เวลา 08.30 – 16.30 น.
9. บริการออกหน่วยปฐมพยาบาลในงานต่างๆตามที่หน่วยงานอื่นๆ ขอความอนุเคราะห์

3.2 ด้านการให้บริการควบคุมและป้องกันโรค

1. บริการรณรงค์ป้องกันโรคไข้หวัดใหญ่ตามฤดูกาล โดยการออกหน่วยให้ความรู้แก่นักศึกษา อาจารย์ และบุคลากร ช่วงก่อนรับนักศึกษาใหม่ที่จะมีการทำกิจกรรมร่วมกันเป็นหมู่คณะ และบริการการฉีดวัคซีนป้องกันโรคไข้หวัดใหญ่ตามฤดูกาล ประจำปี 2561 ให้แก่ นักศึกษา อาจารย์และบุคลากรในมหาวิทยาลัยฯ ที่อยู่ในกลุ่มเป้าหมาย ได้แก่

- 1) หญิงมีครรภ์อายุครรภ์ 4 เดือนขึ้นไป
- 2) เด็กอายุ 6 เดือนถึง 2 ปี
- 3) ผู้มีโรคเรื้อรังประจำตัว ได้แก่ ปอดอุดกั้นเรื้อรัง หัวใจ หืด ไตวาย หลอดเลือดสมอง ผู้ป่วยมะเร็งที่อยู่ระหว่างการได้รับเคมีบำบัด และเบาหวาน
- 4) ผู้สูงอายุที่อายุ 65 ปีขึ้นไป
- 5) ผู้พิการทางสมองที่ช่วยเหลือตนเองไม่ได้
- 6) โรคธาลัสซีเมียและผู้ที่มีภูมิคุ้มกันบกพร่อง รวมผู้ติดเชื้อ HIV ที่มีอาการ
- 7) โรคอ้วน หรือผู้ที่มีน้ำหนักตั้งแต่ 100 กิโลกรัม หรือดัชนีมวลกายตั้งแต่ 35 กิโลกรัมต่อตารางเมตร
- 8) บุคลากรทางการแพทย์ ที่ให้บริการผู้ป่วย รวมทั้งนักศึกษาฝึกปฏิบัติงานในสถานบริการสาธารณสุข





2. บริการควบคุมและป้องกันการระบาดของโรคไข้เลือดออกในมหาวิทยาลัย โดยวางแผนงาน การดำเนินงาน แบ่งออกเป็น 2 ระยะ คือ

1) การป้องกันโรคลวงหน้า โดยการจัดประชุมวางแผนการดำเนินงานร่วมกับตัวแทนแต่ละ หน่วยงานในมหาวิทยาลัย มีข้อตกลงร่วมกันในการดูแลสภาพแวดล้อมของแต่ละหน่วยงานไม่ให้เป็นแหล่ง เพาะพันธุ์ยุงลาย และบริการการฉีดพ่นสารเคมีละอองฝอยเพื่อกำจัดยุงตัวแก่ทุกหน่วยงานโดยกองกายภาพและ สิ่งแวดล้อม

2) การควบคุมเมื่อเกิดโรคระบาด โดยร่วมมือกับหน่วยงานสาธารณสุขภาคีเครือข่าย รอบรั้ว มหาวิทยาลัย ได้แก่ โรงพยาบาลส่งเสริมสุขภาพตำบลเมืองศรีไค ศูนย์อนามัยเขต10อุบลราชธานี สำนักงาน สาธารณสุขจังหวัดอุบลราชธานี ในการรายงานโรคเมื่อมีการระบาด พร้อมทั้งออกพื้นที่สอบสวนโรค ลงพื้นที่เพื่อ ควบคุมโรคไข้เลือดออก ตามมาตรฐานการดำเนินงานควบคุมและป้องกันการระบาดของโรคไข้เลือดออก

3) บริการรณรงค์ป้องกันและควบคุมวัณโรคในมหาวิทยาลัย โดยการดำเนินงาน คัดกรองความ เสี่ยงโดยใช้แบบสอบถาม บันทึกในระบบสารสนเทศของโรงพยาบาล และรายงานการคัดกรองเข้าระบบ TB-CM online ของสำนักงานหลักประกันสุขภาพแห่งชาติ (สปสช.)

4) บริการรณรงค์ป้องกันและควบคุมการระบาดของโรคหัดและหัดเยอรมัน ในมหาวิทยาลัย อุบลราชธานี เมื่อมีการระบาดของโรคหัดในมหาวิทยาลัย ได้ดำเนินการสอบสวนโรคเบื้องต้น รายงานโรคติดต่อไป ยังสำนักงานสาธารณสุขจังหวัดอุบลราชธานี ดำเนินการควบคุมโรคโดยการลงพื้นที่ที่มีการระบาด เพื่อให้ข้อมูล ความรู้ การรักษา การป้องกันโรค และบริการฉีดวัคซีนป้องกันโรคหัดและหัดเยอรมันในกลุ่มเสี่ยงผู้สัมผัสผู้ป่วย

5) บริการรณรงค์ป้องกันโรคติดต่อทางเพศสัมพันธ์และการตั้งครรภ์ในวัยเรียน โดยทำกิจกรรม ร่วมกับศูนย์อนามัยเขต10 อุบลราชธานี ภายในงานเกษตรอีสานใต้ และโรงอาหารกลาง 1-2

3.3. ด้านการให้บริการทางการตรวจทางห้องปฏิบัติการ

การให้บริการตรวจทางห้องปฏิบัติการพยาธิวิทยาคลินิก ประกอบด้วย การตรวจ เลือด ปัสสาวะ อุจจาระ และสารคัดหลั่งต่างๆในร่างกาย โดยเน้นการให้บริการในระยะแรกเป็นการให้บริการตรวจที่ครอบคลุม การตรวจสุขภาพทั่วไป เช่น การตรวจดูความสมบูรณ์ของเม็ดเลือด การทำงานของ ตับ ไต ระดับน้ำตาลในเลือด ระดับไขมันในเลือด การวิเคราะห์ปัสสาวะ ตลอดจนการตรวจดูการติดเชื้อในสิ่งส่งตรวจ เช่น แบคทีเรีย เชื้อรา เชื้อปรสิต เป็นต้น ในระยะที่สองเพิ่มศักยภาพของห้องปฏิบัติการหลังผ่านการรับรองคุณภาพ เปิดบริการตรวจ พิเศษ โรคธาลัสซีเมีย ไทรอยด์ มะเร็ง และการตรวจวินิจฉัยในระดับสูง เช่น การวิเคราะห์โปรตีน ยีน ที่เป็นสาเหตุ ของโรคต่างๆ ด้วยเทคนิคทางโมเลกุล (Molecular technology) เปิดให้บริการการตรวจโรคธาลัสซีเมียอย่างครบ วงจรตั้งแต่การคัดกรองโรคธาลัสซีเมีย จนถึงการตรวจระดับโมเลกุล ห้องปฏิบัติการพยาธิวิทยาคลินิก ได้ผ่านการ ตรวจประเมินคุณภาพห้องปฏิบัติการจากสภาเทคนิคการแพทย์ (Laboratory Accreditation)

3.4. ด้านการให้บริการทางตรวจพิเศษต่างๆทางรังสี มีการให้บริการต่างๆดังนี้

1. การให้บริการทางรังสีวิทยาทั่วไป (General X-ray) โดยใช้เครื่อง Digital radiography เพื่อ ให้บริการการถ่ายภาพ Plain film เอกซเรย์ เช่น เอกซเรย์ปอด เอกซเรย์กระดูกแขนหรือขา

2. การให้บริการการตรวจด้วยคลื่นอัลตราซาวด์โดยรังสีแพทย์ ซึ่งมีเครื่องอัลตราซาวด์ทั้งหมด 4 เครื่อง เพื่อให้บริการตรวจอัลตราซาวด์ เช่น ช่องท้อง ไต เส้นเลือด (Doppler ultrasound) เต้านม รวมทั้ง การตรวจสำหรับโรคทางสูติ-นรีเวช เช่น ตรวจสภาวะเด็กในครรภ์ โรคทางช่องท้องน้อย มดลูก และรังไข่ เป็นต้น





3. การให้บริการตรวจมวลกระดูกด้วยรังสีเอกซเรย์ (Dual energy absorbdometry: DXA) ให้บริการตรวจวัดมวลกระดูกโดยวิธีมาตรฐาน เพื่อวัดความหนาแน่นของกระดูกในผู้ป่วยที่มีข้อบ่งชี้

4. การให้บริการตรวจทางรังสีวิทยาด้วยเครื่องเอกซเรย์คอมพิวเตอร์ (64-slice multidetector computed tomography: 64-slice CT-scan) เป็นการตรวจวินิจฉัยโรคด้วยการใช้เครื่องเอกซเรย์ภาพตัดขวาง ชนิด 64 สามารถให้บริการตรวจโรคต่าง เช่น โรคทางสมอง ช่องท้อง ช่องปอด หัวใจ

5. การให้บริการตรวจเอกซเรย์เต้านม (Digital mammography) โดยใช้เครื่องเอกซเรย์เต้านม ชนิดดิจิทัล เป็นการตรวจเต้านมเพื่อหารอยโรคในเต้านม โดยใช้รังสีเอกซเรย์ เช่น การตรวจคัดกรองหาโรคมะเร็งเต้านม

6. การให้บริการด้วยเครื่องฟลูออโรสโคป (Digital fluoroscopy) ให้บริการในการตรวจโดยใช้รังสีส่องตรวจ เช่น การตรวจหลอดอาหาร (Esophagogram), การตรวจกระเพาะอาหาร (Upper GI study), การตรวจระบบย่อยอาหารทั้งระบบ(Long GI) หรือ การตรวจลำไส้ใหญ่ (Barium enema), การตรวจการทำงานของมดลูก (Hysterosalpingogram), การตรวจการทำงานของกระดูกและไขสันหลัง (Myelogram), รวมทั้งการตรวจพิเศษทางหลอดเลือดในสมอง(Cerebral vascular angiogram) และการตรวจการทำงานของระบบปัสสาวะ (Intavenous pyelography)

3.5. ด้านการให้บริการทันตกรรม

เปิดให้บริการทุกวันในเวลาราชการ เวลา 8.30 – 16.30 น. มีทันตแพทย์ประจำทุกวัน โดยให้บริการดังนี้

1. บริการทันตกรรมพื้นฐาน
2. บริการตรวจสุขภาพฟัน
3. ออกหน่วยบริการตรวจสุขภาพฟันให้แก่นักเรียนศูนย์พัฒนาเด็กเล็ก

3.6. ด้านการให้บริการแผนกเภสัชกรรม

การให้บริการทุกวันในเวลาราชการเวลา 08.30–16.30 น. นอกเวลาราชการ เวลา 16.30–20.30 น. และ ในวันเสาร์-อาทิตย์และวันหยุดนักขัตฤกษ์ เวลา 08.30 – 12.30 น.

1. บริการจ่ายยา/เวชภัณฑ์ที่มีไซยาให้แก่ผู้ป่วยนอก และหน่วยงานต่างๆ พร้อมให้ความรู้และคำแนะนำด้านการใช้ยา
2. ให้ความอนุเคราะห์ห้องยาปฐุมพยาบาลเบื้องต้นแก่คณะและหน่วยงานต่างๆ
3. เป็นแหล่งฝึกปฏิบัติงานและดูงานของนักศึกษาเภสัชศาสตร์สถาบันต่างๆ

3.7. ด้านการให้บริการแผนกกายภาพบำบัด และฟิตเนส

1) แผนกกายภาพบำบัดให้บริการทุกวันจันทร์-ศุกร์ ในเวลาราชการเวลา 08.30 – 16.30 น. โดยให้บริการตรวจวินิจฉัย บำบัดรักษา และฟื้นฟูสภาพกลุ่มผู้ป่วย ดังต่อไปนี้

1. ผู้ป่วยทางกายภาพบำบัดที่เกิดจากระบบกระดูก กล้ามเนื้อและข้อต่อ
2. ผู้ป่วยทางกายภาพบำบัดที่เกิดจากระบบประสาท เช่น อัมพฤกษ์ อัมพาตและผู้ที่มีความบกพร่องทางการเคลื่อนไหว
3. ผู้ป่วยทางกายภาพบำบัดที่เกิดจากระบบทางเดินหายใจและการไหลเวียนของเลือด
4. ให้บริการในการสร้างเสริมสุขภาพและให้คำแนะนำในการลดการบาดเจ็บจากการทำงาน





2) แผนกฟิตเนส ให้บริการทุกวันราชการจันทร์ - ศุกร์ ในเวลา 08.30 – 20.30 น. และทุกวันเสาร์ เวลา 08.30 – 12.30 น.(ยกเว้นวันหยุดนักขัตฤกษ์) มีรายละเอียดการให้บริการดังนี้

1. ให้บริการเครื่องออกกำลังกายทั้งประเภท Aerobic exercise และ Weight training
2. ให้คำปรึกษาในการออกกำลังกายเพื่อช่วยเสริมสร้างกล้ามเนื้อ และลดการบาดเจ็บจากการออกกำลังกาย
3. ให้บริการตรวจวัดองค์ประกอบของร่างกายด้วยเครื่องวิเคราะห์องค์ประกอบของร่างกาย (Body Composition Analyzer)

3.8. โครงการกิจกรรมส่งเสริมสุขภาพและการให้บริการทางการแพทย์ ประจำปี พ.ศ. 2561

ตารางที่ 50 การให้บริการทางการแพทย์

ลำดับ	ชื่อโครงการ	ประเภทกิจกรรม	งบประมาณ (บาท)	จำนวน (คน)	สถานที่
1.	โครงการตรวจสุขภาพนักศึกษาใหม่ ประจำปีการศึกษา 2560	การบริการทางการแพทย์	179,600	1,625	อาคารผู้ป่วยนอก
2.	กิจกรรมรียายสิทธิและร่วมปฐมนิเทศเพื่อประชาสัมพันธ์การบริการของโรงพยาบาลมหาวิทยาลัยอุบลราชธานี	การบริการทางการแพทย์	-	4,609	อาคารเรียนรวม 5
3.	โครงการส่งเสริมสุขภาพเชิงรุกและสร้างเครือข่ายศักยภาพของชุมชน 3.1 การตรวจสุขภาพประจำปีบุคลากรมหาวิทยาลัยอุบลราชธานีและบุคคลภายนอก 3.2 การส่งเสริมสุขภาพเด็ก ศูนย์พัฒนาเด็กเล็ก	การบริการสาธารณสุข	94,300	436	อาคารผู้ป่วยนอก
4.	โครงการป้องกันและควบคุมโรค 4.1 การควบคุมและป้องกันการระบาดของโรคไข้เลือดออกในมหาวิทยาลัย 4.2 การควบคุมและป้องกันการแพร่กระจายเชื้อวัณโรคในมหาวิทยาลัย 4.3 การรณรงค์ป้องกันโรคติดต่อทางเพศสัมพันธ์ และการตั้งครรภ์ไม่พร้อม 4.4 การรณรงค์ป้องกันและควบคุมโรคไข้หวัดใหญ่ และรณรงค์ฉีดวัคซีนป้องกันโรคไข้หวัดใหญ่ 4.5 การรณรงค์ควบคุม ป้องกันโรคหัด และหัดเยอรมัน	การบริการสาธารณสุข	34,000	550	อาคารผู้ป่วยนอก, สำนักวิทยบริการ
			-		อาคารผู้ป่วยนอก
			5,000	400	งานเกษตรอีสานใต้ ประจำปี 2561
			-	200	โรงอาหารกลาง,
			-	1,000	อาคารผู้ป่วยนอก
			-		คณะบริหาร
			-		ศาสตร์,คณะ
			-		รัฐศาสตร์
5.	โครงการอบรมเชิงปฏิบัติการการช่วยฟื้นคืนชีพขั้นสูงสำหรับบุคลากรโรงพยาบาลมหาวิทยาลัยอุบลราชธานี	การบริการทางการแพทย์	600	25	อาคารผู้ป่วยนอก





1) กิจกรรมการควบคุมและป้องกันการระบาดของโรคไข้เลือดออกในมหาวิทยาลัยฯ

การดำเนินการจัดซื้อวัสดุและอุปกรณ์ในการควบคุมโรค ได้แก่ เครื่องพ่นละอองฝอยละเอียดสำหรับกำจัดยุงตัวแก่ ทราเยมีฟอส ยาทากันยุง สเปรย์เคมีพ่นกำจัดยุง น้ำยาเคมีกำจัดยุง และดำเนินการพ่นสารเคมีในระยะก่อนการระบาดทุกคณะภายในมหาวิทยาลัย โดยกองกายภาพและสิ่งแวดล้อม

พบนักศึกษาและบุคลากรภายในมหาวิทยาลัยป่วยเป็นไข้เลือดออก จำนวน 9 ราย ไม่มีผู้เสียชีวิต จัดกิจกรรมอบรมเชิงปฏิบัติการ การควบคุม ป้องกันไข้เลือดออก ภายในมหาวิทยาลัย โดยกลุ่มเป้าหมายจำนวน 70คน ได้แก่ พนักงานรักษาความปลอดภัยในมหาวิทยาลัย และบุคลากรที่ทำหน้าที่ดูแลสิ่งแวดล้อมของแต่ละหน่วยงานภายในมหาวิทยาลัย มีผู้เข้าร่วมกิจกรรมทั้งสิ้นจำนวน 52 คน คิดเป็น 74.29% ผลการประเมินความพึงพอใจเฉลี่ยรวม คิดเป็นร้อยละ 86



ภาพที่ 60 กิจกรรมสอบสวนและควบคุมโรคไข้เลือดออก ภายในมหาวิทยาลัยฯ

2) กิจกรรมการควบคุมและป้องกันการแพร่กระจายเชื้อไวรัสโรคในมหาวิทยาลัยฯ

การดำเนินการคัดกรองความเสี่ยงโดยใช้แบบสอบถามจำนวน 6,809 ราย ไม่พบนักศึกษาป่วยเป็นไวรัสโรค

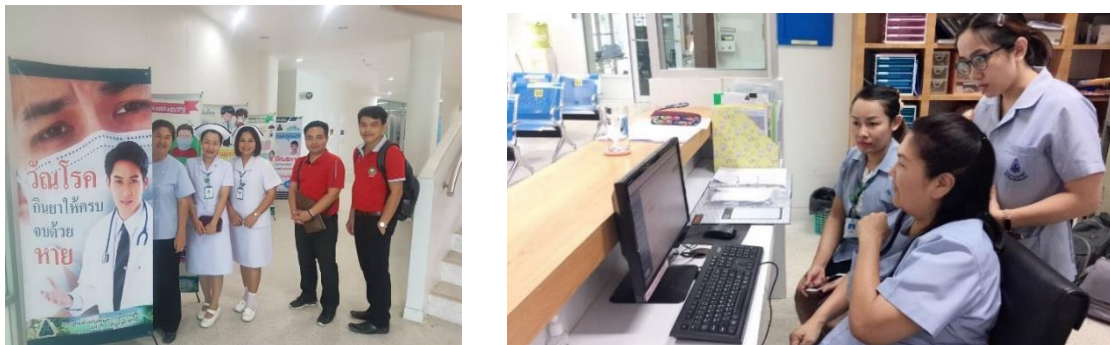

ภาพที่ 61 กิจกรรมรับนิเทศการดำเนินงานคลินิกไวรัสโรคจาก สำนักงานสาธารณสุขจังหวัดอุบลราชธานี





3) กิจกรรมการป้องกันโรคติดต่อทางเพศสัมพันธ์ และการตั้งครรภ์ไม่พร้อมในงานเกษตรอีสานใต้

เริ่มดำเนินกิจกรรมตั้งแต่วันที่ 9 – 18 กุมภาพันธ์ 2561 เวลา 8.30 -16.30 น ณ อุทยานวิชาการ คณะเกษตรศาสตร์ มหาวิทยาลัยอุบลราชธานี รวมจัดกิจกรรมจำนวน 10 วัน มีเจ้าหน้าที่ประจำบู๊ทวันละ 2 คน และนักศึกษาหลักสูตรสาธารณสุขศาสตร์ชั้นปีที่ 2-3 วิทยาลัยแพทยศาสตร์และการสาธารณสุข วันละ 5 คน มีผู้สนใจเข้าร่วมกิจกรรมเฉลี่ย 40 คน/วัน โดยมีคะแนนความพึงพอใจเฉลี่ยรวม คิดเป็นร้อยละ 79



ภาพที่ 62 กิจกรรมป้องกันโรคติดต่อทางเพศสัมพันธ์ และการตั้งครรภ์ไม่พร้อมในงานเกษตรอีสานใต้

4) กิจกรรมรณรงค์ควบคุม ป้องกันโรคหัดและหัดเยอรมัน

ด้วยทีมควบคุมโรค งานบริการการแพทย์ อาคารผู้ป่วยนอก วิทยาลัยแพทยศาสตร์และการสาธารณสุข มหาวิทยาลัยอุบลราชธานี ได้ตรวจพบการ ระบาดของโรคหัด ในมหาวิทยาลัยอุบลราชธานี ตั้งแต่วันที่ 8-18 สิงหาคม 2561 จำนวน 9 ราย จึงได้ทำการสอบสวนและควบคุมโรค และดำเนินการฉีดวัคซีนป้องกันโรคหัดและหัดเยอรมัน ในกลุ่มบุคลากรโรงพยาบาลมหาวิทยาลัยอุบลราชธานี และผู้สัมผัสผู้ป่วยโรคหัดได้แก่ นักศึกษา อาจารย์ บุคลากร คณะบริหารศาสตร์ และคณะรัฐศาสตร์



ภาพที่ 63 กิจกรรมการฉีดวัคซีนป้องกันโรคหัดและหัดเยอรมัน





5) กิจกรรมอบรมเชิงปฏิบัติการการช่วยฟื้นคืนชีพขั้นสูง

งานบริการทางการแพทย์ อาคารผู้ป่วยนอก วิทยาลัยแพทยศาสตร์และการสาธารณสุข มหาวิทยาลัยอุบลราชธานี มีพันธกิจการดูแลผู้ป่วย ในภาวะวิกฤตบุคลากรทางการแพทย์ต้องมีทักษะ ความรู้ความสามารถในการดูแลผู้ป่วยที่มีภาวะหัวใจหยุดเต้น การช่วยฟื้นคืนชีพขั้นสูงเป็นส่วนหนึ่งในการเพิ่มอัตราการรอดชีวิตของผู้ป่วย เพื่อมีการฝึกทักษะ ทบทวน และเรียนรู้อัปเดตตามแนวปฏิบัติในการช่วยฟื้นคืนชีพขั้นสูง ปี 2015 ให้แก่บุคลากรทางการแพทย์ เจ้าหน้าที่ปฏิบัติงานในโรงพยาบาล และนักศึกษาชมรมกู้ชีพมหาวิทยาลัยอุบลราชธานี กลุ่มเป้าหมายกิจกรรม บุคลากรทางการแพทย์ เจ้าหน้าที่ปฏิบัติงานในโรงพยาบาล และนักศึกษาชมรมกู้ชีพมหาวิทยาลัยอุบลราชธานี ในวันที่ 28-29 พฤศจิกายน 2560 เวลา 13.00-16.00 น. ณ ห้องประชุม 1 ชั้น 3 อาคารผู้ป่วยนอก โรงพยาบาลมหาวิทยาลัยอุบลราชธานี

ผลที่คาดหวังจากการดำเนินกิจกรรม ผู้เข้าร่วมอบรมมีความรู้ความสามารถและทักษะการช่วยฟื้นคืนชีพขั้นสูงได้ โดยคะแนนความพึงพอใจเฉลี่ยรวม คิดเป็นร้อยละ 93

6) กิจกรรมรับย้ายสิทธิและร่วมปฐมนิเทศเพื่อประชาสัมพันธ์การบริการของโรงพยาบาลมหาวิทยาลัยอุบลราชธานี

งานบริการทางการแพทย์ อาคารผู้ป่วยนอก วิทยาลัยแพทยศาสตร์และการสาธารณสุข มหาวิทยาลัยอุบลราชธานี ได้เข้าร่วมการปฐมนิเทศนักศึกษาใหม่เพื่อประชาสัมพันธ์การบริการของโรงพยาบาล มหาวิทยาลัยอุบลราชธานี ณ อาคารเรียนรวม 5



ภาพที่ 64 กิจกรรมรับย้ายสิทธิและร่วมปฐมนิเทศเพื่อประชาสัมพันธ์การบริการของโรงพยาบาลมหาวิทยาลัยอุบลราชธานี

7) กิจกรรมตรวจสุขภาพช่องปากและฟัน

งานบริการทางการแพทย์ อาคารผู้ป่วยนอก วิทยาลัยแพทยศาสตร์และการสาธารณสุข มหาวิทยาลัยอุบลราชธานี ได้ให้บริการทางการแพทย์ ณ ศูนย์พัฒนาเด็ก



ภาพที่ 65 กิจกรรมตรวจสุขภาพช่องปากและฟัน





8) กิจกรรมการควบคุมและป้องกันการแพร่กระจายเชื้อไวรัสโรคในมหาวิทยาลัย

งานบริการทางการแพทย์ อาคารผู้ป่วยนอก วิทยาลัยแพทยศาสตร์และการสาธารณสุข มหาวิทยาลัยอุบลราชธานี ได้ให้บริการทางการแพทย์คัดกรองและป้องกันการแพร่กระจายเชื้อไวรัสโรค ในมหาวิทยาลัยอุบลราชธานี



ภาพที่ 66 กิจกรรมการควบคุมและป้องกันการแพร่กระจายเชื้อไวรัสโรคในมหาวิทยาลัยฯ

3.9 ข้อมูลและสถิติผู้มารับบริการรักษาพยาบาล

ในปีงบประมาณ 2561 งานบริการทางการแพทย์ วิทยาลัยแพทยศาสตร์และการสาธารณสุข มีผู้มารับการรักษาดังนี้

ตารางที่ 51 ข้อมูลและสถิติของผู้มารับบริการทางการแพทย์

สังกัด	ปีงบ2558 จำนวน (คน)	ปีงบ2559 จำนวน (คน)	ปีงบ2560 จำนวน (คน)	ปีงบ2561 จำนวน (คน)
คณะศิลปศาสตร์	52	0	61	0
คณะวิศวกรรมศาสตร์	96	0	30	31
คณะเภสัชศาสตร์	56	50	64	30
คณะเกษตรศาสตร์	16	28	8	16
คณะศิลปประยุกต์และออกแบบ	24	0	0	0
คณะพยาบาลศาสตร์	13	15	20	23
คณะบริหารศาสตร์	0	23	31	29
คณะนิติศาสตร์	0	0	0	27
คณะวิทยาศาสตร์	0	10	13	0
วิทยาลัยแพทยศาสตร์และการสาธารณสุข	0	95	0	91
สำนักคอมพิวเตอร์และเครือข่าย	8	0	0	0
สำนักวิทยบริการ	16	0	0	0
สำนักทรัพย์สินและสิทธิประโยชน์	0	13	15	0





สังกัด	ปีงบประมาณ 2558 จำนวน (คน)	ปีงบประมาณ 2559 จำนวน (คน)	ปีงบประมาณ 2560 จำนวน (คน)	ปีงบประมาณ 2561 จำนวน (คน)
สำนักงานโครงการอุทยานวิทยาศาสตร์	5	13	7	0
เครือข่ายสนับสนุนการพัฒนาเทคโนโลยี	0	5	0	0
โรงพิมพ์.อุบลฯ	0	0	8	0
นักเรียน โครงการ รวม.	0	0	0	89
นักศึกษาใหม่	0	3,385	2,797	1,652
บุคคลภายนอก	39	0	0	95
รวม(คน)	3,710	3,049	1,909	531
คะแนนความพึงพอใจเฉลี่ยรวม	N/A	N/A	N/A	90.18

ตารางที่ 52 จำแนกผู้มารับบริการแยกตามสิทธิการรักษาพยาบาล โรงพยาบาลมหาวิทยาลัยอุบลราชธานี
ปีงบประมาณ 2561

ลำดับที่	สิทธิการรักษาพยาบาล	จำนวน(คน)
1	ประกันสุขภาพถ้วนหน้า	19,591
2	เบิกจ่ายตรง(กรมบัญชีกลางและอปท.)	3,288
3	ประกันสังคม	2,765
4	ชำระเงิน	3,113
5	อื่นๆ	2,072
รวม		30,829

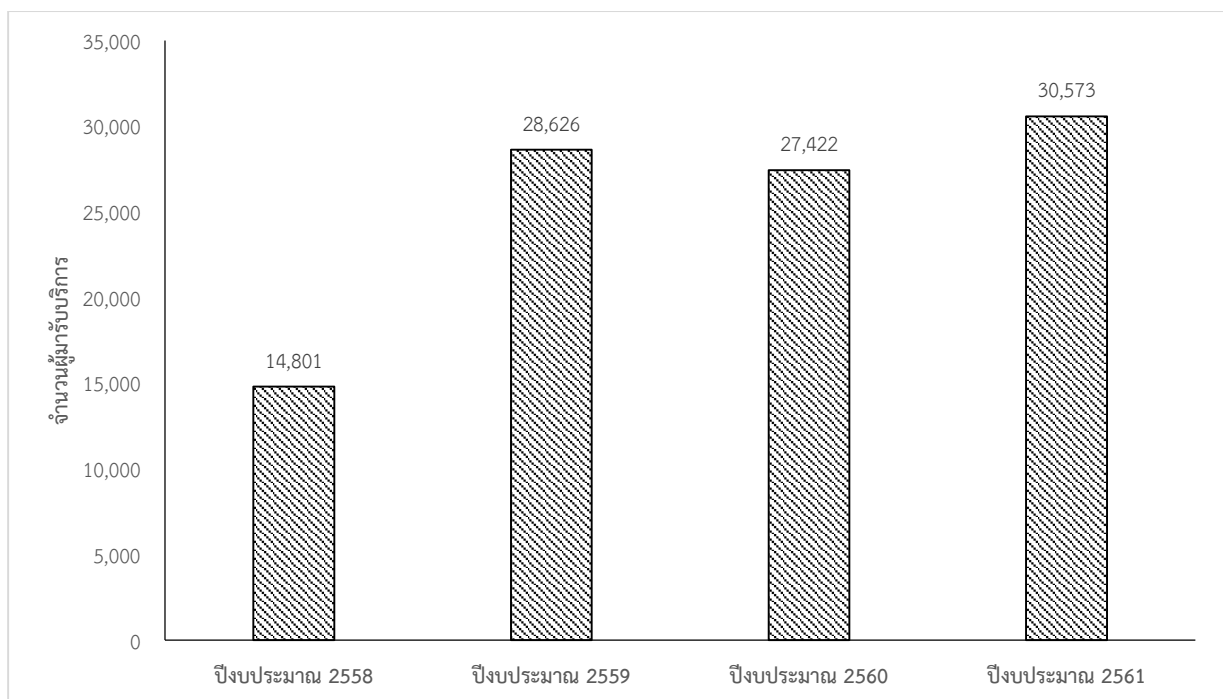

แผนภูมิที่ 14 สถิติผู้มารับบริการงานบริการทางการแพทย์ อาคารผู้ป่วยนอก ในปีงบประมาณ 2558 – 2561



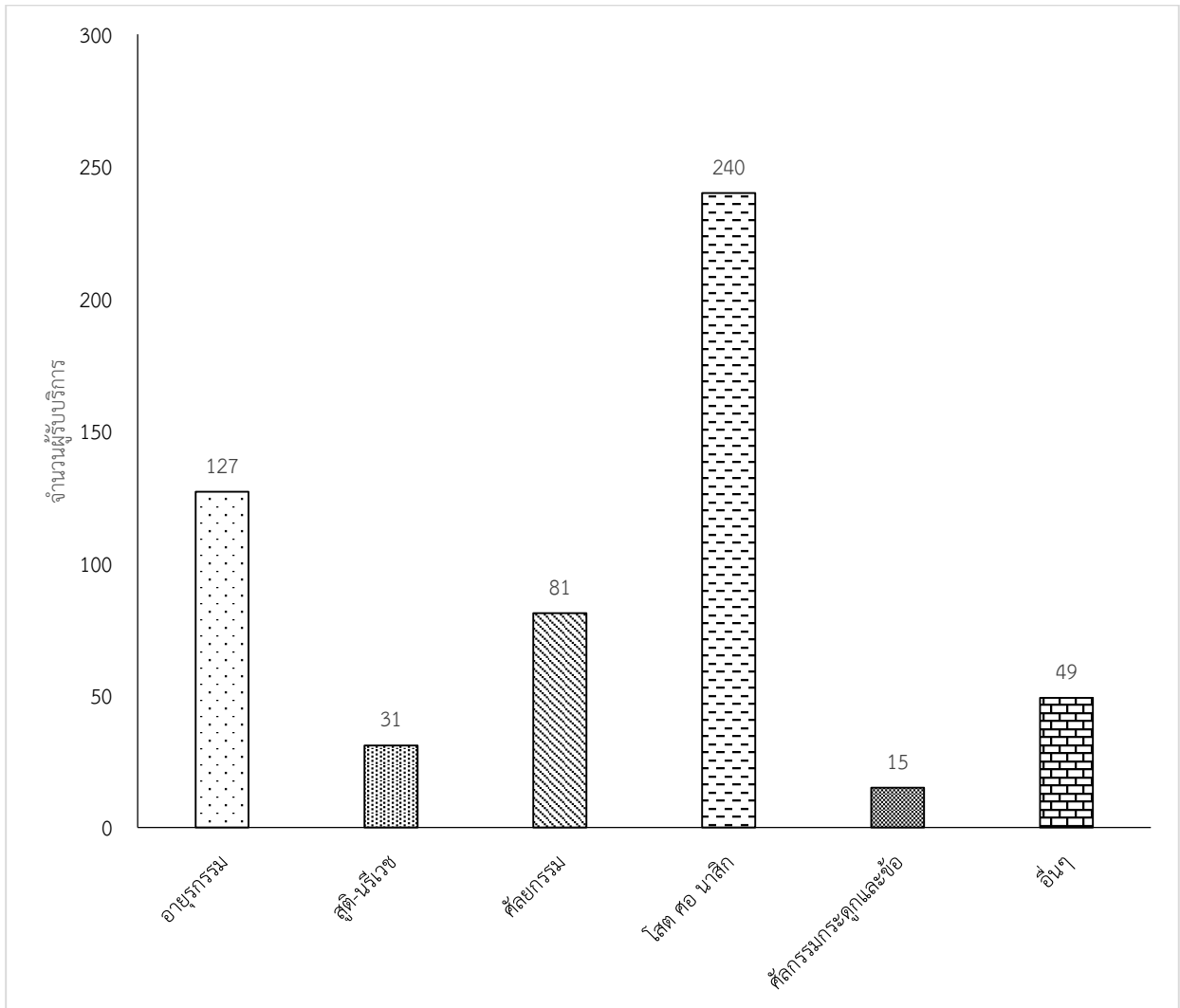

แผนภูมิที่ 15 จำนวนผู้รับบริการที่ส่งต่อ ณ โรงพยาบาลในเครือข่าย

ตารางที่ 53 สถิติจำนวนผู้มารับบริการแยกตามคลินิกให้บริการ ประจำปีงบประมาณ 2561

ลำดับ	คลินิกให้บริการ	จำนวน(คน)
1	คลินิกตรวจโรคทั่วไป	19,665
2	แผนกอุบัติเหตุฉุกเฉิน	6,455
3	คลินิกเฉพาะทางโรคอายุรกรรม	366
4	คลินิกเฉพาะทางโรคผิวหนังและผิวพรรณ	360
5	คลินิกเฉพาะทางโรกระบบทางเดินปัสสาวะ	18
6	คลินิกเฉพาะทางโรคหอบหืด	56
7	คลินิกเฉพาะทางสุขภาพจิตเด็กและวัยรุ่น และคลินิกให้คำปรึกษา	256
8	คลินิกเฉพาะทางกุมารเวชกรรม	72
9	คลินิกเฉพาะทางศัลยกรรมทั่วไป	90





3.9 ข้อมูลผู้ป่วยและงานบริการรักษาพยาบาล

1) สถิติ 10 อันดับโรคผู้ป่วยนอกที่ป่วยสูงสุด ประจำปีงบประมาณ 2561

ในปีงบประมาณ 2561 งานบริการทางการแพทย์ วิทยาลัยแพทยศาสตร์และการสาธารณสุข ได้มีการรวบรวมข้อมูลสถิติโรคของผู้ป่วยที่มารับบริการทางการแพทย์ ณ อาคารผู้ป่วยนอก ดังนี้

ตารางที่ 54 สถิติ 10 อันดับกลุ่มโรคของผู้มารับบริการ ณ อาคารผู้ป่วยนอก ในปีงบประมาณ 2558-2561

ลำดับ	ปีงบประมาณ 2558	ปีงบประมาณ 2559	ปีงบประมาณ 2560	ปีงบประมาณ 2561
1	โรคหวัด (Acute nasopharyngitis)	ทำแผลต่อเนื้อง (Attention to surgical dressings and sutures)	โรคคออักเสบ (Acute pharyngitis)	ทำแผลต่อเนื้อง (Attention to surgical dressings and sutures)
2	โรคคออักเสบ (Acute pharyngitis)	โรคหวัด (Acute nasopharyngitis)	โรคหวัด (Acute nasopharyngitis)	โรคติดเชื้อทางเดินหายใจส่วนบน (Acute upper respiratory infection)
3	โรคปวดแสบกระเพาะอาหาร (Dyspepsia)	โรคคออักเสบ (Acute pharyngitis)	โรคติดเชื้อทางเดินหายใจส่วนบน (Acute upper respiratory infection)	โรคคออักเสบ (Acute pharyngitis)
4	โรคทอนซิลอักเสบ (Acute tonsillitis)	โรคผื่นผิวหนัง (Dermatitis)	โรคปวดแสบกระเพาะอาหาร (Dyspepsia)	MCA
5	โรคกล้ามเนื้ออักเสบ (Muscle strain)	โรคกล้ามเนื้ออักเสบ (Muscle strain)	โรคกระเพาะและลำไส้อักเสบ (noninfective gastroenteritis)	โรคหวัด (Acute nasopharyngitis)
6	บาดเจ็บเล็กน้อยตามร่างกาย	โรคปวดแสบกระเพาะอาหาร (Dyspepsia)	โรคกล้ามเนื้ออักเสบ (Muscle strain)	โรคปวดแสบกระเพาะอาหาร (Dyspepsia)
7	โรคผื่นผิวหนัง (Dermatitis)	โรคทอนซิลอักเสบ (Acute tonsillitis)	บาดเจ็บเล็กน้อยตามร่างกาย	โรคกล้ามเนื้ออักเสบ (Muscle strain)
8	โรคตากุ้งยิง (Hordeolum)	ปวดเมื่อยกล้ามเนื้อ (Myalgia)	โรคผื่นผิวหนัง (Dermatitis)	โรคทอนซิลอักเสบ (Acute tonsillitis)
9	โรคลำไส้ติดเชื้อ (Viral and other specified intestinal infections)	โรคปวดศีรษะ (Tension Headache)	ปวดเมื่อยกล้ามเนื้อ (Myalgia)	Bronchitis
10	โรคข้ออักเสบ (Dislocation, sprain and strain of unspecified body)	โรคตากุ้งยิง (Hordeolum)	ทำแผลต่อเนื้อง (Attention to surgical dressings and sutures)	แผลถลอก (Abrasion)





2) แผนกคลินิกผิวหนัง

ในปีงบประมาณ 2561 คลินิกผิวหนังเปิดให้บริการทุกวันพฤหัสบดี เวลา 08.30-16.30 น. มีผู้มารับบริการ จำนวนทั้งสิ้น 360 ราย

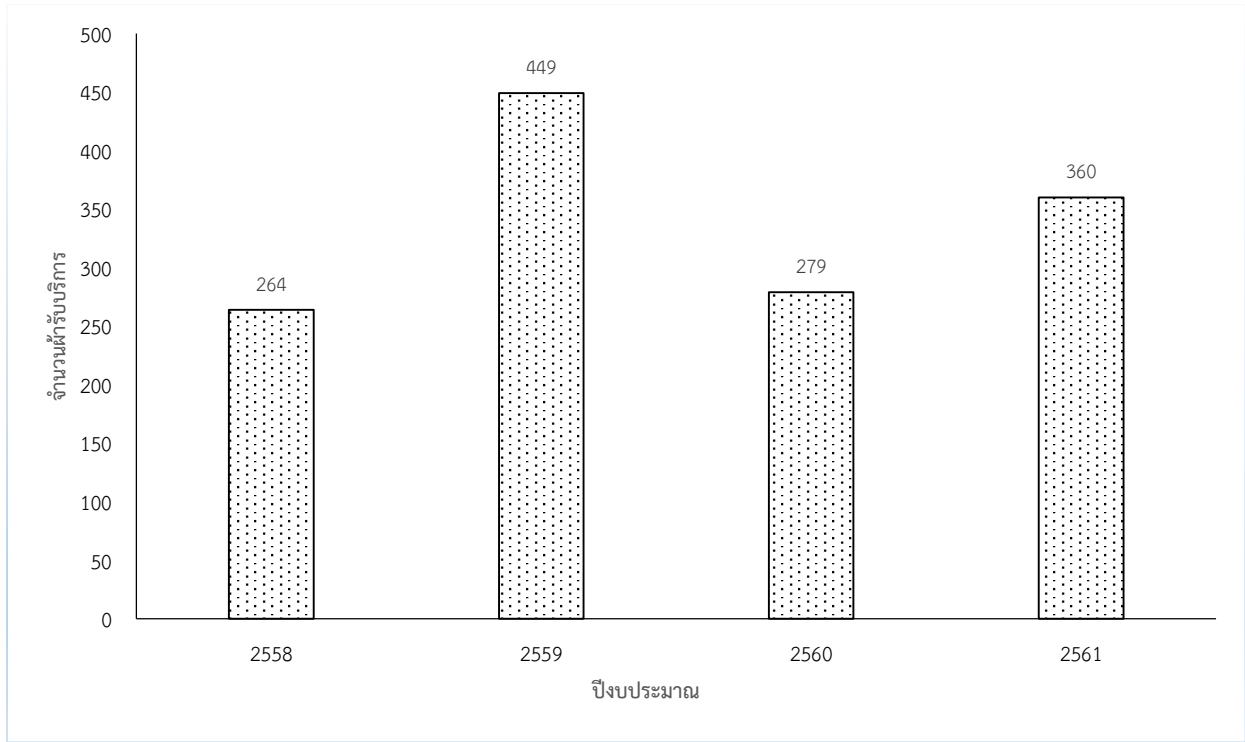

แผนภูมิที่ 16 เปรียบเทียบจำนวนผู้รับบริการคลินิกผิวหนัง ในปีงบประมาณ 2558-2561

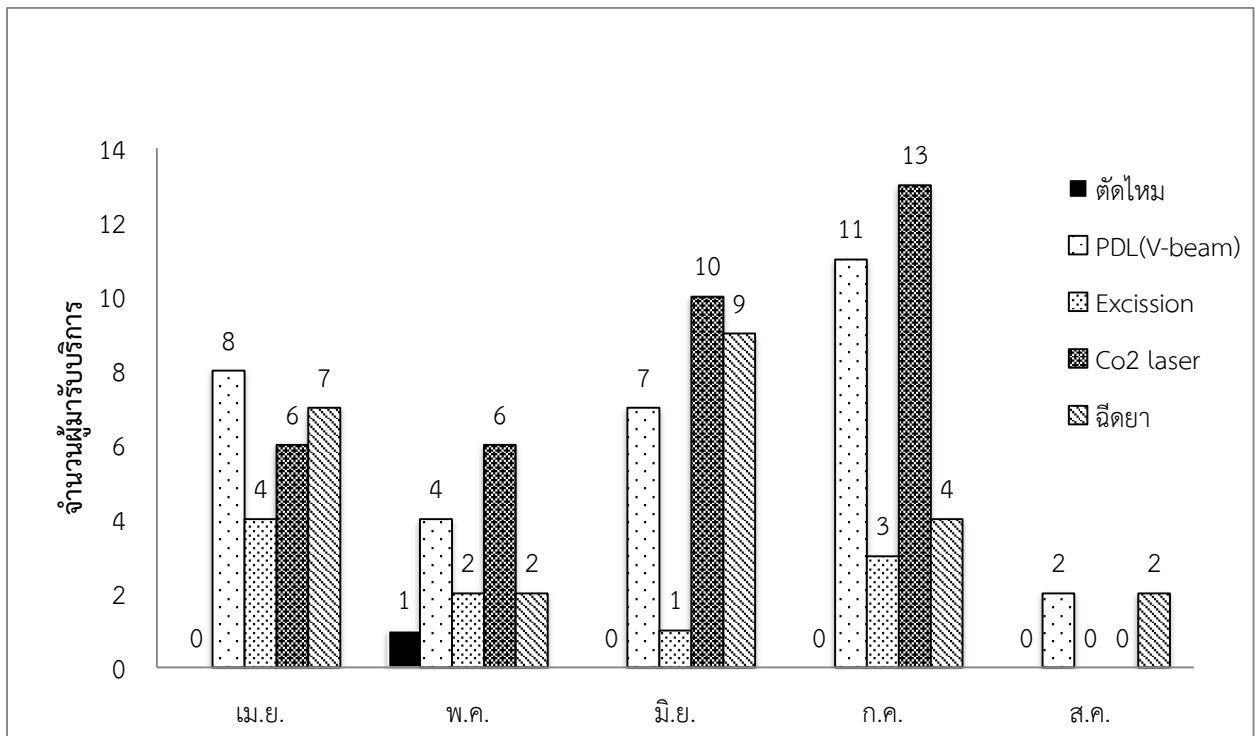

แผนภูมิที่ 17 จำนวนหัตถการ คลินิกผิวหนังระหว่าง เม.ย.61 - ก.ย.61





4. เสริมสร้างความเข้มแข็งของการศึกษาขั้นพื้นฐาน ในเขตพื้นที่เป้าหมายเพื่อพัฒนาศักยภาพการเรียนรู้ของเด็ก เยาวชน และชุมชน

ศูนย์พัฒนาเด็ก วิทยาลัยแพทยศาสตร์และการสาธารณสุข เป็นอาคารชั้นเดียวรูปทรงตัวแอล ออกแบบให้มีความเหมาะสมสำหรับเด็กชั้นปฐมวัยและเด็กเล็ก มีบริเวณรอบล้อมด้วยต้นไม้ และสนามเด็กเล่นที่ได้มาตรฐาน และสวนสัตว์จำลอง ตั้งอยู่ภายในมหาวิทยาลัยอุบลราชธานี ใกล้กับอาคารกิจกรรมนักศึกษา และอยู่ใกล้บริเวณที่พักสวัสดิการของบุคลากรมหาวิทยาลัยอุบลราชธานี

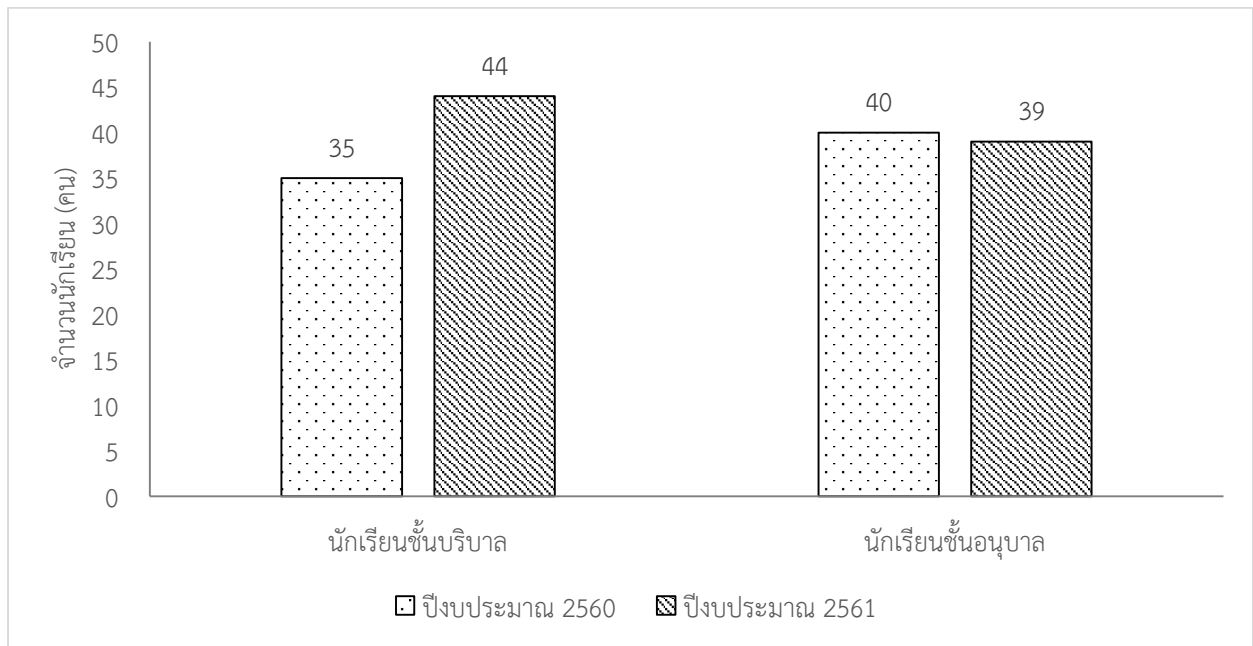

แผนภูมิที่ 18 จำนวนนักเรียนในศูนย์พัฒนาเด็ก ปีงบประมาณ 2560 -2561

จากแผนภูมิที่ 18 พบว่า จำนวนนักเรียนมีอัตราการเพิ่มขึ้นในทุกปี ซึ่งเมื่อมีนักเรียนเพิ่มขึ้น การใช้อาคารสถานที่ พื้นที่ใช้ต่อคนต้องเพิ่มขึ้นด้วย จึงต้องมีการปรับปรุงแผนงานเพื่อขยาย หรือต่อเติมอาคารสถานที่ให้เหมาะสมต่อความต้องการใช้งานจริง และมาตรฐานกำหนดของการใช้พื้นที่ของเด็กในระดับปฐมวัย



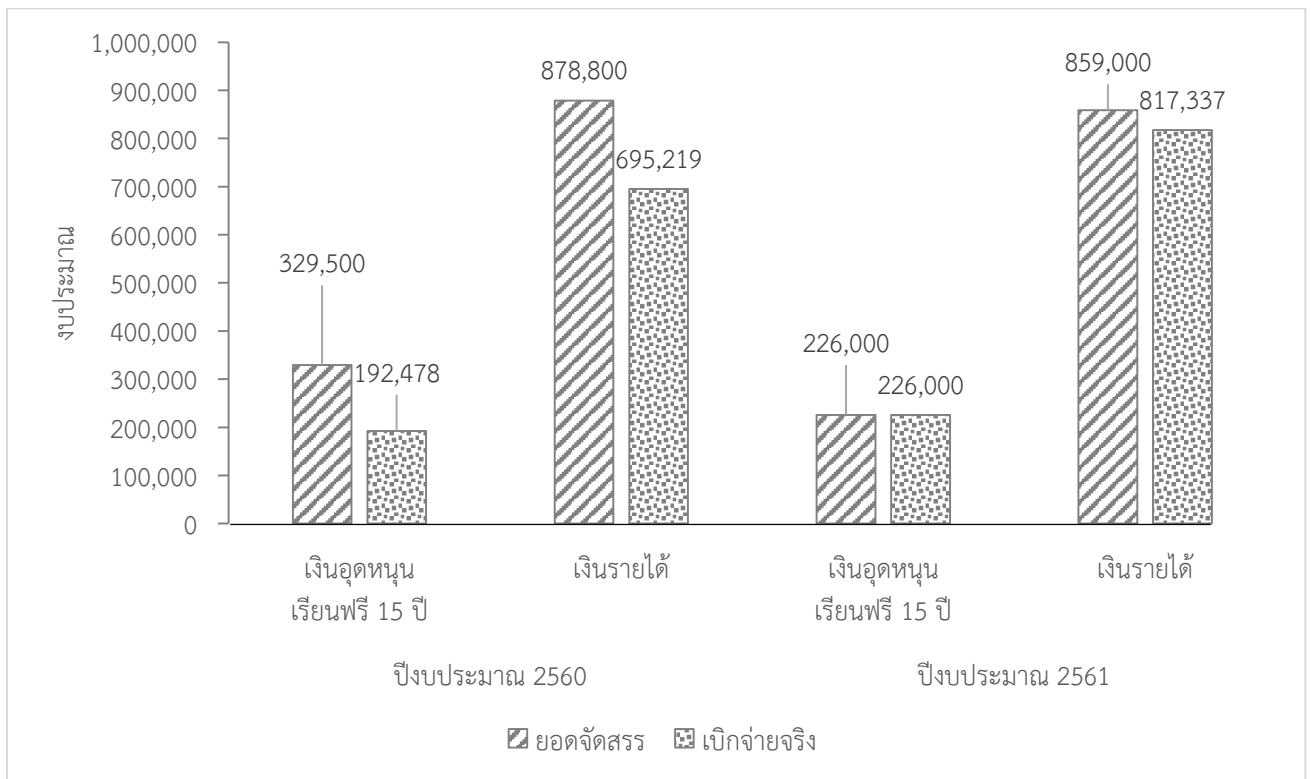

แผนภูมิที่ 19 รายรับ-รายจ่าย ศูนย์พัฒนาเด็ก ปีงบประมาณ 2560 -2561

จากแผนภูมิที่ 19 เงินรายได้เพิ่มสูงขึ้นเมื่อนักเรียนมีจำนวนมีมากขึ้น ซึ่งศูนย์พัฒนาเด็กสามารถนำมาบริหารจัดการเพื่อใช้ดำเนินงานตามแผนงานและพัฒนาคุณภาพการให้บริการที่ดีและมีความประทับใจในบริการ ศูนย์พัฒนาเด็กสามารถส่งเสริมพัฒนาการเด็กให้เป็นเด็กที่ดี มีพัฒนาการสมวัย เป็นพื้นฐานของคนที่สังคมต้องการ

4.1 ด้านอาคาร สถานที่ สิ่งแวดล้อมและความปลอดภัย

สถานที่ตั้งศูนย์พัฒนาเด็กอยู่ในพื้นที่ซึ่งมีขนาดเหมาะสม เป็นอาคารชั้นเดียว มีมาตรการป้องกันอัคคีภัย และอุบัติเหตุต่าง ๆ ที่อาจเกิดขึ้นตามความเหมาะสม สามารถมองเห็นเด็กได้ทุกมุม เนื่องจากกำแพงเป็นกระจกที่มีความหนา ทางเข้า-ออก จากตัวอาคาร ต้องมีความเหมาะสม สามารถเคลื่อนย้ายเด็กออกจากตัวอาคารได้สะดวก หากเกิดอุบัติเหตุหรือเหตุร้ายแรงใดๆขึ้น มีทางเข้า-ออก 2 ทาง และมีความกว้างสะดวกต่อการเคลื่อนย้าย แต่ไม่มีรั้วรอบบริเวณศูนย์พัฒนาเด็ก ซึ่งในปัจจุบันมีสุนัขเข้ามาในศูนย์พัฒนาเด็ก ซึ่งอาจจะก่อให้เกิดอันตรายกับนักเรียนได้เนื่องจากเป็นสุนัขที่ไม่มีเจ้าของดูแล



ภาพที่ 67 บรรยากาศภายในศูนย์พัฒนาเด็ก



4.2 ด้านวิชาการ และกิจกรรมตามหลักสูตร

หลักการจัดการศึกษาปฐมวัยเด็กทุกคนมีสิทธิที่จะได้รับการอบรมเลี้ยงดูและส่งเสริมพัฒนาการ ตลอดจนการเรียนรู้ที่เหมาะสม ด้วยปฏิสัมพันธ์ที่ดีระหว่างเด็กกับพ่อแม่ เด็กกับผู้เลี้ยงดู หรือบุคลากรที่มีความรู้ ความสามารถในการอบรมเลี้ยงดูและให้การศึกษาเด็กปฐมวัย เพื่อให้เด็กมีโอกาสพัฒนาตนเองตามลำดับขั้นของพัฒนาการทุกด้านอย่างสมดุลและเต็มตามศักยภาพ โดยกำหนดหลักการดังนี้

1. ส่งเสริมกระบวนการเรียนรู้และพัฒนาการที่ครอบคลุมเด็กปฐมวัยทุกประเภท
2. ยึดหลักการอบรมเลี้ยงดูและให้การศึกษาที่เน้นเด็กเป็นสำคัญ โดยคำนึงถึงความแตกต่างระหว่างบุคคล และวิถีชีวิตของเด็ก
3. พัฒนาเด็กโดยองค์รวมผ่านการเล่นและกิจกรรมที่เหมาะสมกับวัย
4. จัดประสบการณ์การเรียนรู้ให้เด็กสามารถดำรงชีวิตประจำวันได้อย่างมีคุณภาพและมีความสุข
5. ประสานความร่วมมือระหว่างครอบครัว ชุมชน และสถานศึกษา ในการพัฒนาเด็ก

4.3 สรุปผลการดำเนินการจัดกิจกรรมของศูนย์พัฒนาเด็ก ประจำปีงบประมาณ พ.ศ. 2561



ภาพที่ 68 โครงการตรวจสุขภาพนักเรียน ประจำปีการศึกษา



ภาพที่ 69 กิจกรรมตรวจสุขภาพทั่วไปการส่งเสริมสุขภาพเด็ก ศูนย์พัฒนาเด็กเล็ก





ภาพที่ 70 โครงการพิธีมอบวุฒิบัตรสำหรับนักเรียนที่จบการศึกษาชั้นอนุบาล



ภาพที่ 71 กิจกรรมวันเด็กแห่งชาติ



ภาพที่ 72 กิจกรรมวันขึ้นปีใหม่



ภาพที่ 73 กิจกรรมให้การต้อนรับจิตอาสาจากนักศึกษาคณะต่างๆ



ภาพที่ 74 กิจกรรมการเรียนรู้ภาษาอังกฤษและภาษาจีนเบื้องต้น





ผลการดำเนินงานตามแผนยุทธศาสตร์ที่ 4

ยุทธศาสตร์ที่ 4 อนุรักษ์ สืบสาน ภูมิปัญญาท้องถิ่น ศิลปะและวัฒนธรรม เพื่อให้เกิดจิตสำนึกรักท้องถิ่นและประเทศไทย

เป้าประสงค์ : นักศึกษา บุคลากร และชุมชน ร่วมอนุรักษ์ สืบสาน ภูมิปัญญาท้องถิ่น ศิลปะและวัฒนธรรม เพื่อสร้างสรรค์ผลงานที่สะท้อนคุณค่าภูมิปัญญา ศิลปะและวัฒนธรรมของท้องถิ่นและภูมิภาคลุ่มน้ำโขง

1. การสนับสนุนด้านการทำนุบำรุงศิลปวัฒนธรรม

ตารางที่ 55 การสนับสนุนด้านการทำนุบำรุงศิลปวัฒนธรรม

ชื่อกิจกรรม/โครงการ (จำแนกตามกลุ่ม)	จำนวนโครงการ	งบประมาณ (บาท)
1. ส่งเสริมเยาวชนนักศึกษาและบุคลากรให้ตระหนักถึงคุณค่าความงามของศิลปะ	0	-
2. การศึกษา วิจัย รวบรวมองค์ความรู้ภูมิปัญญาท้องถิ่นเพื่อการอนุรักษ์ขนบธรรมเนียมประเพณีวัฒนธรรมอันดีงามของอีสานและของชาติ	1	100,000
3. มุ่งเน้นกิจกรรมเผยแพร่และถ่ายทอดศิลปวัฒนธรรมในทุกระดับและรูปแบบต่างๆ	2	155,000
4. มุ่งเน้นการส่งเสริมการอนุรักษ์พันธุกรรมพืชท้องถิ่นในจังหวัดอุบลราชธานี/โดยดำเนินการตามโครงการอนุรักษ์พันธุกรรมพืชอันเนื่องมาจากพระราชดำริฯ สมเด็จพระเทพรัตนราชสุดาฯ	0	-
5. การดำเนินงานตามนโยบายมหาวิทยาลัยและความร่วมมือกับจังหวัด	0	-

2 กิจกรรม/โครงการการสนับสนุนด้านการทำนุบำรุงศิลปวัฒนธรรม

ตารางที่ 56 โครงการการสนับสนุนด้านการทำนุบำรุงศิลปวัฒนธรรม

ลำดับ	โครงการ	ผู้รับผิดชอบ	เงิน (บาท)
1	การผลิตสื่อและให้สุขศึกษาโดยใช้ศิลปะพื้นบ้าน ปี 2562	ผู้ช่วยศาสตราจารย์กิตติ เหลาสุภาพ	100,000
2	พฤติกรรมกรรมการบริโภคผักพื้นบ้านของประชาชนในเขตพื้นที่ อ.วารินชำราบ จ.อุบลราชธานี	นางทักษิณ พิมพ์ภักดิ์	100,000
3	เรียนรู้คุณค่าศิลปวัฒนธรรมฮีตสิบสองคองสิบสี่บุญข้าวประดับดิน ปี 2561	ผู้ช่วยศาสตราจารย์กิตติ เหลาสุภาพ	55,000





3. พัฒนาระบบและกลไกการบริหารงานทำนุบำรุงศิลปวัฒนธรรม บูรณาการกับการวิจัย การเรียนการสอน และกิจกรรมนักศึกษา

วิทยาลัยแพทยศาสตร์และการสาธารณสุข มีโครงการดำเนินงานบริหารงานทำนุบำรุงศิลปวัฒนธรรม เพื่อให้เกิดองค์ความรู้ การเรียนการสอน และกิจกรรมนักศึกษา จำนวน 4 โครงการ เป็นจำนวนเงิน 416,398 บาท และเข้าผู้เข้าร่วมกิจกรรมจำนวน 865 คนมีรายละเอียด ดังนี้

ตารางที่ 57 โครงการดำเนินงานบริหารงานทำนุบำรุงศิลปวัฒนธรรม ประจำปีงบประมาณ 2561

ลำดับ	โครงการ	ผู้รับผิดชอบ	งบประมาณ (บาท)		วัน/เดือน/ปี สถานที่	ผู้เข้าร่วม
			แผ่นดิน	รายได้		
1	การผลิตสื่อและให้สุขศึกษา โดยใช้ศิลปะพื้นบ้าน ปี 2562	ผศ.ดร.กิตติ เหลาสุภาพ	100,000		13 กันยายน 2561 ณ สสจ. อุบลราชธานี, สสจ. ศรีสะเกษ, สสจ. ยโสธร และ สสจ. อำนาจเจริญ	64
2	พฤติกรรมกรบรีโศคผัก พื้นบ้านของประชาชนในเขต พื้นที่ อ.วารินชำราบ จ.อุบลราชธานี	อ.ทักษิณ พิมพ์ภักดี	100,000		จังหวัด อุบลราชธานี	-
3	เรียนรู้คุณค่าศิลปวัฒนธรรม ฮีตสิบสอง คองสิบสี่ บุญข้าวประดับดิน ปี 2561	ผศ.ดร.กิตติ เหลาสุภาพ	55,000		8-9 กันยายน 2561 ณ บ้านศรีโคกออก หมู่ที่ 4 ตำบลเมือง ศรีโค อำเภวารินชำ ราบ จังหวัด อุบลราชธานี	201
4	กิจกรรมการทำบุญอุทิศส่วน กุศลต่ออาจารย์ใหญ่ ประจำปี 2561	ดร.สุพัตรา ขจัดโรคา		161,398	2 กันยายน 2561 ณ วิทยาลัย แพทยศาสตร์และ การสาธารณสุข	600

4. ส่งเสริมและสนับสนุนการจัดการความรู้ด้านศิลปวัฒนธรรม ประวัติศาสตร์ และภูมิปัญญาท้องถิ่น

4.1) กิจกรรมการให้สุขศึกษาโดยใช้สื่อพื้นบ้าน

วิทยาลัยแพทยศาสตร์และการสาธารณสุข ได้ดำเนินการจัดกิจกรรม เมื่อวันที่ 13 กันยายน 2561 ณ สาธารณสุขจังหวัดอุบลราชธานี, สาธารณสุขจังหวัดศรีสะเกษ, สาธารณสุขจังหวัดยโสธร และสาธารณสุขจังหวัดอำนาจเจริญ โครงการมีวัตถุประสงค์เพื่อจัดทำสื่อสุขศึกษาโดยการมีส่วนร่วมของศิลปินพื้นบ้าน เพื่อให้สุขศึกษาในโรงเรียน โรงพยาบาลและชุมชน โดยมีกลุ่มเป้าหมายหลัก คือ นักศึกษาวิทยาลัยแพทยศาสตร์และการสาธารณสุข (หลักสูตรสาธารณสุขศาสตร์ หลักสูตรวิทยาศาสตร์ และหลักสูตรแพทยศาสตร์) เข้าร่วมกิจกรรมจำนวนทั้งสิ้น 64 คน





5. ส่งเสริมและสนับสนุนให้นักศึกษาและบุคลากรตระหนักถึงคุณค่าของขนบธรรมเนียมประเพณี มีสุนทรียภาพทางศิลปะ และวัฒนธรรมอันดีงามของท้องถิ่น และนานาชาติ

5.1 กิจกรรมการเรียนรู้คุณค่าศิลปวัฒนธรรม ฮีตสิบสอง คองสิบสี่ บุญข้าวประดับดิน

วิทยาลัยแพทยศาสตร์และการสาธารณสุข ได้ดำเนินการ จัดกิจกรรมในระหว่างวันที่ 8-9 กันยายน 2561 ณ บ้านศรีโคกออก หมู่ที่ 4 ตำบลเมืองศรีโค อำเภวารินชำราบ จังหวัด อุบลราชธานี โดยโครงการมี วัตถุประสงค์ เพื่ออนุรักษ์ สืบสานและส่งเสริมประเพณีวัฒนธรรมที่ดั่งงามของชุมชน รวมทั้งให้นักศึกษา คณาจารย์ และบุคลากร เกิดความเข้าใจในขนบธรรมเนียมประเพณีการทำบุญข้าวประดับดิน มีผู้เข้าร่วมเป็นกลุ่มเป้าหมาย หลักประกอบด้วย คณาจารย์ นักศึกษา บุคลากรและประชาชนในหมู่บ้านศรีโคกออก หมู่ที่ 4 จำนวนรวมทั้งสิ้น 201 คน



ภาพที่ 75 กิจกรรมการให้สุขศึกษาโดยใช้สื่อพื้นบ้าน

5.2 กิจกรรมการทำบุญอุทิศส่วนกุศลต่ออาจารย์ใหญ่ ประจำปีงบประมาณ พ.ศ. 2561

วิทยาลัยแพทยศาสตร์และการสาธารณสุข ได้จัดกิจกรรมทำบุญอุทิศส่วนกุศลต่ออาจารย์ใหญ่ ประจำปี พ.ศ. 2561 เมื่อวันอาทิตย์ที่ 2 กันยายน 2561 ณ อาคารสมจิตต์ ยอดเศรณี วิทยาลัยแพทยศาสตร์และการสาธารณสุข มหาวิทยาลัยอุบลราชธานี เพื่อทำบุญอุทิศส่วนกุศลต่ออาจารย์ใหญ่และแสดงความกตัญญูทวาทต่อพระคุณของอาจารย์ใหญ่ และเพื่อเป็นการเผยแพร่คุณงามความดีของอาจารย์ใหญ่และเป็นเกียรติแก่วงศ์ตระกูลของอาจารย์ใหญ่ มีจำนวนผู้เข้าร่วม 600 คน



ภาพที่ 76 กิจกรรมการทำบุญอุทิศส่วนกุศลต่ออาจารย์ใหญ่ ประจำปีงบประมาณ พ.ศ. 2561





ผลการดำเนินงานตามแผนยุทธศาสตร์ที่ 5

ยุทธศาสตร์ที่ 5 บริหารจัดการภายใต้หลักธรรมาภิบาล สามารถปรับตัวให้ทันกับพลวัตการเปลี่ยนแปลงยกระดับคุณภาพให้เป็นมาตรฐานสากล และ สร้างสภาพแวดล้อมที่เอื้อต่อการเรียนรู้และการทำงานอย่างมีความสุข

เป้าประสงค์ : องค์กรมีการบริหารจัดการอย่างมีธรรมาภิบาล บริหารทรัพยากรอย่างมีประสิทธิภาพและเกิดประโยชน์สูงสุด มีสภาพแวดล้อมที่เอื้อต่อการเรียนรู้และการทำงานอย่างมีความสุข และได้รับความชื่นชมในภาพลักษณ์ที่ดีของมหาวิทยาลัย

1. การบริหารจัดการที่มีธรรมาภิบาล

ในปีงบประมาณ 2561 วิทยาลัยแพทยศาสตร์และการสาธารณสุข ได้ดำเนินการสนับสนุนการดำเนินงานด้านต่างๆ เพื่อสนับสนุนและส่งเสริมการบริหารจัดการในองค์กรอย่างมีธรรมาภิบาล มีการประเมินการบริหารงานด้วยหลักธรรมาภิบาลของผู้บริหาร วิทยาลัยแพทยศาสตร์และการสาธารณสุข มหาวิทยาลัยอุบลราชธานี โดยอาจารย์กลุ่มวิชาแพทยศาสตร์ อาจารย์กลุ่มวิชาสาธารณสุขศาสตร์ บุคลากรสังกัดงานเลขานุการ บุคลากรสังกัดศูนย์พัฒนาเด็ก และบุคลากรสังกัดอาคารผู้ป่วยนอก ประจำปีงบประมาณ 2561 ด้านหลักประสิทธิผล หลักประสิทธิภาพ หลักการตอบสนอง หลักการรับผิดชอบ หลักความโปร่งใส หลักการมีส่วนร่วม หลักการกระจายอำนาจ หลักนิติธรรม หลักความเสมอภาค และหลักมุ่งเน้นฉันทามติ โดยรวมมีค่าคะแนนเฉลี่ย 4.10 การบริหารด้วยหลักธรรมาภิบาลมีความเหมาะสมระดับมาก ทั้งนี้ได้นำเสนอผ่านที่ประชุมคณะกรรมการประจำวิทยาลัยแพทยศาสตร์และการสาธารณสุข ในการประชุมครั้งที่ 8/2561 เมื่อวันที่ 30 สิงหาคม 2561

1.1 กำหนดนโยบายเชิงรุกในการถ่ายทอดวิสัยทัศน์/กลยุทธ์ และนำจุดแข็งของมหาวิทยาลัยฯ ไปสู่การพัฒนาการดำเนินงานทุกระดับอย่างเป็นรูปธรรม

กรรมการประจำวิทยาลัยแพทยศาสตร์และการสาธารณสุข ได้กำหนดนโยบายเชิงรุกในการจัดทำแผนยุทธศาสตร์ ที่วิเคราะห์แล้วว่าเป็นจุดแข็งของมหาวิทยาลัยเพิ่มเติมไปจากงานประจำ ได้มีการประชุมและจัดทำแผนพัฒนาการดำเนินงานอย่างเป็นรูปธรรม คณะกรรมการประจำฯ ได้มีการถ่ายทอดแผนผ่านคณะกรรมการชุดต่างๆ และฝ่ายที่เกี่ยวข้อง รวมทั้งบุคลากร เช่น โครงการสัมมนาเพื่อถ่ายทอดผลการดำเนินงานของผู้บริหาร ประจำปีงบประมาณ 2561 ระหว่างวันที่ 12-14 มกราคม 2561 ณ โรงแรมชาโต เดอ เขาใหญ่ จังหวัดนครราชสีมา



ภาพที่ 77 กิจกรรมการสัมมนาเพื่อถ่ายทอดผลการดำเนินงานของผู้บริหาร ประจำปีงบประมาณ พ.ศ. 2561 ระหว่างวันที่ 12-14 มกราคม 2561 ณ โรงแรม ชาโต เดอ เขาใหญ่ จังหวัดนครราชสีมา





ภาพที่ 78 กิจกรรม Workshop “มองโลกแห่งการเปลี่ยนแปลงในศตวรรษที่ 21 ด้วยสายตาที่ตระหนักรู้กับความท้าทาย” วิทยากรโดย นพ.นิรันดร์ พิทักษ์วัชระ อ.ชัยวัฒน์ ธีระพันธุ์ และนพ.โกมาตร จึงเสถียรทรัพย์ วันที่ 13-15 ตุลาคม 2561 ณ โรงแรมทอแสงโขงเจียม อ.โขงเจียม จ.อุบลราชธานี

หลักสูตรแพทยศาสตรบัณฑิต หลักสูตรปรับปรุง พ.ศ. 2555 ได้รับการตรวจประเมินตามเกณฑ์มาตรฐานสากล สำหรับแพทยศาสตรศึกษา (World Federation for Medical Education – WFME 2015) เมื่อวันที่ 23 – 25 เมษายน 2561 และผ่านการรับรองมาตรฐานหลักสูตร จนถึงวันที่ 27 พฤษภาคม 2566

คณะกรรมการตรวจประเมินโดย 1) ศ.คลินิก นพ.สุวัฒน์ เบญจพลพิทักษ์

2) ผศ.นพ.พิศิษฐ์ วัฒนเรืองโกวิท

3) พญ.อุษา ศิริบุญฤทธิ์

4) ผศ.นพ.วิศาล มหาสิทธิวัฒน์



ภาพที่ 79 การตรวจประเมินตามเกณฑ์มาตรฐานสากล หลักสูตรแพทยศาสตร์ วันที่ 23-25 เมษายน 2561

ด้านการวิจัย ได้พิจารณาเพิ่มงบประมาณจากภายในและภายนอก วิทยาลัยแพทยศาสตร์และการสาธารณสุข เพื่อส่งเสริมสนับสนุนการวิจัยด้านการบริการวิชาการ ส่งเสริม สนับสนุนบุคลากรให้มีการจัดทำบริการวิชาการในรูปแบบของโครงการต่างๆ เช่น จัดประชุมวิชาการ วิทยาลัยแพทยศาสตร์และการสาธารณสุข ประจำปีงบประมาณ 2561 ครั้งที่ 7 "ทิศทางและการพัฒนาระบบสุขภาพไทย" ณ โรงแรมบ้านสวนकुณดา กอล์ฟ รีสอร์ท





ภาพที่ 80 กิจกรรมการจัดประชุมวิชาการ วิทยาลัยแพทยศาสตร์และการสาธารณสุข ประจำปี 2561 ครั้งที่ 7 "ทิศทางและการพัฒนาระบบสุขภาพไทย" ณ โรงแรมบ้านสวนคุณตา กอล์ฟ รีสอร์ท

1.2 กระจายอำนาจบริหาร กำกับติดตามและประเมินผลการปฏิบัติงานอย่างเป็นระบบและเป็นรูปธรรม

ในปีงบประมาณ 2561 วิทยาลัยแพทยศาสตร์และการสาธารณสุข มีการมอบอำนาจการตัดสินใจแก่ผู้บริหาร หรือผู้ปฏิบัติในลำดับถัดไปตามโครงสร้างการบริหาร เพื่อลดขั้นตอนการทำงาน เน้นรูปแบบการบริหารจัดการแนวใหม่ที่เพิ่มความคล่องตัว และให้อำนาจในการตัดสินใจของบุคลากรตามความเหมาะสม คณะกรรมการประจำวิทยาลัยแพทยศาสตร์และการสาธารณสุข ได้มีการประชุมมอบหมายงานรวมทั้งกำหนดตัวชี้วัดและติดตามผลการปฏิบัติงาน ผ่านทางการรายงานไตรมาสเป็นประจำ นอกจากนี้ยังมีการติดตามผ่านทางการประชุมของกรรมการชุดต่าง ๆ ที่มีรองคณบดีและผู้ช่วยคณบดีเป็นประธานอีกทางหนึ่ง เพื่อให้การติดตามและประเมินผลการปฏิบัติงานเป็นไปตามแผนที่วางไว้ มีการจัดประชุม Morning Talk เวลา 08.30 น. ทุกวันอังคารและวันศุกร์ของสัปดาห์ เพื่อพิจารณา กำกับ และติดตามงานที่เร่งด่วนอย่างเป็นระบบและรูปธรรม



ภาพที่ 81 กิจกรรมการจัดประชุม Morning Talk

1.3 กำหนดนโยบายเชิงรุกในการพัฒนาระบบการจัดการให้ตอบสนองต่อผู้รับบริการและผู้มีส่วนได้ส่วนเสีย

ในด้านการพัฒนาระบบบริหารจัดการ ผู้บริหารมีระบบการสื่อสารภายในองค์กรทั่วถึง รวดเร็ว ทันการณ์ เป็นวัฒนธรรมองค์กรที่มีชีวิต โดยผ่านช่องทางสื่อสารทางแอปพลิเคชันไลน์ เพื่อให้บุคลากรได้เกิดความเข้าใจ เกิดความร่วมมือของทุกภาคส่วนภายในวิทยาลัยแพทยศาสตร์และการสาธารณสุข

ด้านการเรียนการสอน ได้จัดประชุมเพื่อเตรียมความพร้อมของอาจารย์ บุคลากรทางการศึกษา โรงพยาบาลร่วมผลิต และโรงพยาบาลชุมชน ในโครงการ “หลักสูตร การเรียน การสอน บุคลากรแพทย์ในศตวรรษที่ 21” ระหว่างวันที่ 18 – 19 กรกฎาคม 2561 ณ ห้องประชุมชั้น 10 อาคารศูนย์แพทยศาสตรศึกษา โรงพยาบาลสรรพสิทธิประสงค์ โดยเชิญผู้มีความรู้ ความสามารถร่วมเป็นวิทยากร มีรายชื่อ ดังนี้



- 1) ศาสตราจารย์พิเศษ ดร.นายแพทย์วิชัย เทียนถาวร อดีตปลัดกระทรวงสาธารณสุข / ปัจจุบันรองอธิการบดี และ คณบดีคณะแพทยศาสตร์ มหาวิทยาลัยพะเยา
- 2) รองศาสตราจารย์นายแพทย์สุธรรม ปิ่นเจริญ ผู้อำนวยการโครงการจัดตั้งโรงพยาบาลศูนย์การแพทย์ มหาวิทยาลัยแม่ฟ้าหลวง
- 3) รองศาสตราจารย์แพทย์หญิงจิตเกษม สุวรรณรัฐ อาจารย์ภาควิชาสูติศาสตร์และนรีเวชวิทยา คณะแพทยศาสตร์ มหาวิทยาลัยสงขลานครินทร์
- 4) นายแพทย์สรรัตน์ เลอมานุวรรรัตน์ ผู้อำนวยการศูนย์แพทยศาสตรศึกษา โรงพยาบาลมหาราชนครราชสีมา และคณะ

โดยมีผู้เข้าร่วมประชุม ประกอบด้วย

1. อาจารย์ วิทยาลัยแพทยศาสตร์และการสาธารณสุข มหาวิทยาลัยอุบลราชธานี
2. อาจารย์ ศูนย์แพทย์ 2 แห่ง ประกอบด้วยโรงพยาบาลสรรพสิทธิประสงค์และโรงพยาบาลศรีสะเกษ
3. ผู้อำนวยการโรงพยาบาลจังหวัดอุบลราชธานี ประกอบด้วย
 - 3.1 โรงพยาบาลวารินชำราบ
 - 3.2 โรงพยาบาล 50 พรรษา มหาวชิราลงกรณ
 - 3.3 โรงพยาบาลสมเด็จพระยุพราชเดชอุดม
 - 3.4 โรงพยาบาลม่วงสามสิบ
 - 3.5 โรงพยาบาลพิบูลมังสาหาร
 - 3.6 โรงพยาบาลตระการพืชผล
 - 3.7 โรงพยาบาลเขื่องใน
 - 3.8 โรงพยาบาลสำโรง
4. ผู้อำนวยการโรงพยาบาลจังหวัดศรีสะเกษ ประกอบด้วย
 - 4.1 โรงพยาบาลขุนหาญ
 - 4.2 โรงพยาบาลราชันีไศล
 - 4.3 โรงพยาบาลกันทรลักษณ์
 - 4.4 โรงพยาบาลอุทุมพรพิสัย
5. แพทย์เวชศาสตร์ครอบครัว



ภาพที่ 82 กิจกรรม“หลักสูตร การเรียน การสอน บุคลากรแพทย์ในศตวรรษที่ 21 ”
ณ ห้องประชุมชั้น 10 อาคารศูนย์แพทยศาสตรศึกษา โรงพยาบาลสรรพสิทธิประสงค์
ระหว่างวันที่ 18 – 19 กรกฎาคม 2561





1.4 ปรับปรุงและจัดทำมาตรฐานการปฏิบัติงานของกระบวนการที่สร้างคุณค่าและกระบวนการสนับสนุน

วิทยาลัยแพทยศาสตร์และการสาธารณสุข ได้จัดสรรงบประมาณสนับสนุนการพัฒนาศักยภาพบุคลากรในสังกัดด้านต่างๆ เช่น ฝึกอบรม ประชุม สัมมนา แลกเปลี่ยนเรียนรู้ และนำเสนอผลงานทางวิชาการ ทั้งภายในองค์กร/ภายนอกองค์กร เพื่อเป็นการสร้างผลการปฏิบัติงานที่ดีในหน้าที่ของตนเอง แต่ละระดับ ตำแหน่ง ตามสายงานของบุคลากรที่จะทำให้มีผลการปฏิบัติงานที่ประสบความสำเร็จ และทำให้บรรลุวิสัยทัศน์และนโยบายขององค์กรได้ จึงได้กำหนดแนวปฏิบัติในการ ติดตาม ประเมินผลสัมฤทธิ์ของการพัฒนาบุคลากรจากการอบรม ประชุม สัมมนา หรือการแลกเปลี่ยนเรียนรู้ประสบการณ์ระหว่างหน่วยงาน และสามารถนำความรู้ที่ได้รับมา พัฒนางานของตนให้มีประสิทธิภาพเพิ่มขึ้น รายละเอียดโครงการกิจกรรมที่พัฒนาการปฏิบัติงานบุคลากร ดังตารางที่ 58

ตารางที่ 58 งบประมาณโครงการพัฒนาทรัพยากรมนุษย์ ปีงบประมาณ พ.ศ.2561

ลำดับที่	ชื่อโครงการ	ชื่อกิจกรรมย่อย	รหัสโครงการ	งบประมาณที่ได้รับจัดสรร (บาท)
1	โครงการพัฒนาทรัพยากรมนุษย์	กิจกรรมที่ 2 ส่งเสริมศักยภาพในการปฏิบัติงานบุคลากรสายสนับสนุนวิชาการ ให้บุคลากรมีความก้าวหน้าตามสายงาน	สบพข.2-2	305,600
		กิจกรรมที่ 3 ส่งเสริมศักยภาพในการปฏิบัติงานบุคลากรสายวิชาการ ให้บุคลากรมีความก้าวหน้าตามสายงาน	สบพข.2-3	646,950

1) การพัฒนาศักยภาพของบุคลากรสายสนับสนุนวิชาการ

ในปีงบประมาณ 2561 บุคลากรสายสนับสนุนวิชาการ ได้เข้ารับการพัฒนาศักยภาพตามสายงานทั้งภายในองค์กรและภายนอกองค์กรอย่างต่อเนื่อง จำนวนทั้งสิ้น 66 คน คิดเป็นร้อยละ 77.64 (ร้อยละต่อจำนวนบุคลากรสายสนับสนุนวิชาการทั้งหมด 85 คน) ดังตารางที่ 59

ตารางที่ 59 การพัฒนาศักยภาพของบุคลากรสายสนับสนุนวิชาการ ปีงบประมาณ พ.ศ.2561

ที่	ตำแหน่ง	ระดับ	หน่วยงาน	รายการ	หัวข้อการอบรม	สถานที่	หน่วยงานที่จัด
1	นักวิชาการพัสดุ	ปฏิบัติการ	สำนักงานเลขานุการ	อบรม	เข้าร่วมอบรม เรื่อง ความเสี่ยงข้อควรระวังและเทคนิคการแก้ไขปัญหาการดำเนินการจัดซื้อจัดจ้าง	โรงแรมสุนีย์แกรนด์ จังหวัดอุบลราชธานี	คณะบริหารศาสตร์ มหาวิทยาลัยอุบลราชธานี





ที่	ตำแหน่ง	ระดับ	หน่วยงาน	รายการ	หัวข้อการอบรม	สถานที่	หน่วยงานที่จัด
2	นักวิชาการเงิน และบัญชี	ปฏิบัติการ	สำนักงาน เลขานุการ	อบรม	เข้าร่วมอบรม “ความเสี่ยง ข้อควร ระวังและเทคนิคการ แก้ไขปัญหา การ ดำเนินการจัดซื้อจัด จ้าง”	โรงแรมสุนีย์ แกรนด์ จังหวัด อุบลราชธานี	คณะบริหารศาสตร์ มหาวิทยาลัยอุบลราชธานี
				อบรม	เข้าร่วมอบรม หลักสูตร "การ ตรวจสอบและ ควบคุมคุณภาพ หลักฐานการจ่ายเงิน ของส่วนราชการ"	โรงแรมทาวน์ อิน ทาวน์ พัตยา จังหวัด ชลบุรี	ศูนย์ส่งเสริมการพัฒนา บุคลากรเพื่อสังคม กรุงเทพฯ
3	นักจิตวิทยา	ชำนาญ การ	สำนักงาน เลขานุการ	ประชุม	เข้าร่วมประชุม วิชาการ ประจำปี 2560 ครั้งที่ 41 เรื่อง “จากความ รุนแรงและแผลทาง ใจสู่การเยียวยา” (From Violence and Trauma to Healing)	โรงแรมอิสติน มักกะสัน กรุงเทพมหานคร	สมาคมนักจิตวิทยาคลินิก ไทย
4	นักวิทยาศาสตร์	ปฏิบัติการ	สำนักงาน เลขานุการ	อบรม	เข้าร่วมโครงการ อบรม เรื่อง การ ฟื้นฟูวิชาการพยาธิ วิทยากายวิภาค ศาสตร์ ครั้งที่ 14	โรงแรม วินด์เซอร์ สวีทส์ แอนด์ คอนเวนชั่น กรุงเทพฯ	สถาบันพยาธิวิทยา กรมการแพทย์
				อบรม	เข้าร่วมอบรม สัมมนาเชิง ปฏิบัติการ "เทคนิค และการประยุกต์ใช้ กล้องจุลทรรศน์ชนิด Confocal	ห้องประชุม 202 ชั้น 2 อาคารศูนย์ เครื่องมือ วิทยาศาสตร์ มหาวิทยาลัย อุบลราชธานี	ศูนย์เครื่องมือ วิทยาศาสตร์ มหาวิทยาลัยอุบลราชธานี





2) การพัฒนาศักยภาพของบุคลากรสายวิชาการ

ในปีงบประมาณ 2561 บุคลากรสายวิชาการ ได้เข้ารับการพัฒนาศักยภาพตามสายงานทั้งภายในองค์กร และภายนอกองค์กรอย่างต่อเนื่อง จำนวนทั้งสิ้น 55 คน คิดเป็นร้อยละ 75.34 (ร้อยละต่อจำนวนบุคลากรสายวิชาการทั้งหมด 73 คน) ดังตารางที่ 60

ตารางที่ 60 การพัฒนาศักยภาพของบุคลากรสายวิชาการ ปีงบประมาณ พ.ศ.2561

ที่	ตำแหน่ง	หน่วยงาน	รายการ	หัวข้อการอบรม	สถานที่	หน่วยงานที่จัด
1	อาจารย์	กลุ่มวิชา แพทยศาสตร์	สัมมนา	เข้าร่วมประชุมสัมมนาวิชาการธาลัสซีเมียแห่งชาติ ครั้งที่ 23 ประจำปี 2561 “Thalassemia All New Hope”	โรงแรมมิราเคิลแกรนด์ คอนเวนชั่น กรุงเทพมหานคร	กรมการแพทย์ กระทรวง สาธารณสุข
2	อาจารย์	กลุ่มวิชา แพทยศาสตร์	ประชุมและ นำเสนอผลงาน	เข้าร่วมนำเสนอผลงานในการประชุมวิชาการนานาชาติ เรื่อง นวัตกรรมอาหารสุขภาพในเอเชีย : แนวโน้มใหม่ของนวัตกรรมงานวิจัยและตลาด ในหัวข้อเรื่อง Iron chelating and free radical scavenging properties of lotus stamens (Nelumbo nucifera Gaertn) in hepatocytes	ห้องประชุมเมืองพะเยา อาคารเทคโนโลยีสารสนเทศและการสื่อสาร มหาวิทยาลัยพะเยา	คณะ วิทยาศาสตร์ การแพทย์ คณะเภสัช ศาสตร์ มหาวิทยาลัย พะเยาและ สมาคมเพื่อ การวิจัยอนุ มูล อิสระไทย
3	อาจารย์	กลุ่มวิชา แพทยศาสตร์	ประชุมเชิง ปฏิบัติการ	เข้าร่วมประชุมเชิงปฏิบัติการกระบวนการการทบทวนแผนกลยุทธ์เพื่อการพัฒนา ประจำปี พ.ศ. 2561	โรงแรมลายทอง จังหวัด อุบลราชธานี	วิทยาลัย แพทยศาสตร์ และการ สาธารณสุข
4	อาจารย์	กลุ่มวิชา แพทยศาสตร์	ประชุมเชิง ปฏิบัติการ	เข้าร่วมประชุมเชิงปฏิบัติการเพื่อทบทวนแผนยุทธศาสตร์ วิทยาลัยแพทย์ฯ มหาวิทยาลัยแพทยศาสตร์ และการสาธารณสุข ในระยะ 5 ปี พ.ศ. 2560-2564	โรงแรมลายทอง จังหวัด อุบลราชธานี	วิทยาลัย แพทยศาสตร์ และการ สาธารณสุข
5	อาจารย์	กลุ่มวิชา สาธารณสุข ศาสตร์	อบรม	เข้าร่วมโครงการฝึกอบรมผู้ประเมินคุณภาพภายใน ระดับหลักสูตร	มหาวิทยาลัย นครพนม	สำนักงาน คณะกรรมการ อุดมศึกษา ร่วมกับ มหาวิทยาลัย นครพนม
6	อาจารย์	กลุ่มวิชา สาธารณสุข ศาสตร์	ประชุม	เข้าร่วมประชุมวิชาการการพัฒนาโจทย์วิจัยเพื่อการทำงานสร้างเสริมสุขภาพ และหาวิธีแนวทางการทำงานระหว่างทีมวิจัยและศูนย์วิชาการ	ห้องเซฟไฟร์ โรงแรมเซ็นจูรี่ พาร์ค กรุงเทพฯ	คณะ สาธารณสุข ศาสตร์ มหาวิทยาลัย มหิดล
7	อาจารย์	กลุ่มวิชา สาธารณสุข ศาสตร์	ประชุมเชิง ปฏิบัติการ	เข้าร่วมประชุมเชิงปฏิบัติการกระบวนการการทบทวนแผนกลยุทธ์เพื่อการพัฒนา ประจำปี พ.ศ. 2561	โรงแรมลายทอง จังหวัด อุบลราชธานี	วิทยาลัย แพทยศาสตร์และ การสาธารณสุข





ที่	ตำแหน่ง	หน่วยงาน	รายการ	หัวข้อการอบรม	สถานที่	หน่วยงานที่จัด
8	อาจารย์	กลุ่มวิชา สาธารณสุข ศาสตร์	ประชุมเชิง ปฏิบัติการ	เข้าร่วมประชุมเชิงปฏิบัติการเพื่อ ทบทวนแผนยุทธศาสตร์ วิทยาลัย แพทยฯ มหาวิทยาลัยแพทยศาสตร์ และการสาธารณสุข ในระยะ 5 ปี พ.ศ. 2560-2564	โรงแรมสายทอง จังหวัด อุบลราชธานี	วิทยาลัย แพทยศาสตร์ และการ สาธารณสุข
9	อาจารย์	กลุ่มวิชา สาธารณสุข ศาสตร์	อบรม	เข้าร่วมอบรมเชิงปฏิบัติการ กระบวนการเรียนรู้เพื่อเสริมสร้างทีม นโยบายสาธารณะแบบมีส่วนร่วม (ทีม 5 พลัง)	ห้องประชุมดอก เกตุ โรงแรม ริมปาว จ.กาฬสินธุ์	สาขาวิชา พัฒนาสังคม คณะ มนุษยศาสตร์ และ สังคมศาสตร์ มหาวิทยาลัย ขอนแก่น
10	อาจารย์	กลุ่มวิชา สาธารณสุข ศาสตร์	ประชุมและ นำเสนอ	เข้าร่วมนำเสนอผลงานวิจัยในงาน ประชุมวิชาการระดับนานาชาติ ด้าน วิทยาศาสตร์สุขภาพ ครั้งที่ 1 “The 1st national Conference on Health Sciences Research and Innovation: Knowledge Transformation towards Thailand 4.0” ในหัวข้อเรื่อง การ ประเมินสถานะอนามัยสิ่งแวดล้อมใน หอพักนักศึกษา มหาวิทยาลัย อุบลราชธานี	มหาวิทยาลัยแม่ ฟ้าหลวง จังหวัด เชียงราย	สำนักวิชา วิทยาศาสตร์ สุขภาพ มหาวิทยาลัย แม่ฟ้าหลวง

3. ปรับปรุงงานกฎหมายและนิตินิติการของมหาวิทยาลัย เพื่อให้การปฏิบัติงานเป็นไปตามกฎหมาย กฎระเบียบที่เกี่ยวข้อง

ในปีงบประมาณ 2561 วิทยาลัยแพทยศาสตร์และการสาธารณสุข ได้มีการทบทวน และจัดทำประกาศ
ระเบียบ ข้อบังคับ แนวปฏิบัติ ของวิทยาลัยแพทยศาสตร์และการสาธารณสุข เพื่อใช้เป็นแนวปฏิบัติในการ
ดำเนินงานด้านต่างๆ และเพื่อให้สอดคล้องกับระบบการจัดการศึกษาของมหาวิทยาลัยในปัจจุบัน โดยความ
เห็นชอบของคณะกรรมการประจำวิทยาลัยแพทยศาสตร์และการสาธารณสุข และหรืออนุมัติโดยสภามหาวิทยาลัย
อุบลราชธานี เช่น วิทยาลัยแพทยศาสตร์และการสาธารณสุข ได้ขออนุมัติจัดทำประกาศมหาวิทยาลัยอุบลราชธานี
เรื่อง การจัดการศึกษาสำหรับหลักสูตรแพทยศาสตรบัณฑิต โดยให้มีผลบังคับใช้ สำหรับผู้เข้าศึกษาตั้งแต่ปี
การศึกษา 2562 เป็นต้นไป เพื่อให้การจัดการศึกษาสำหรับหลักสูตรแพทยศาสตรบัณฑิต วิทยาลัยแพทยศาสตร์
และการสาธารณสุข มหาวิทยาลัยอุบลราชธานี มีหลักเกณฑ์และรายละเอียดสอดคล้องกับวัตถุประสงค์ของ
หลักสูตรแพทยศาสตรบัณฑิต





ศูนย์การศึกษาและวิจัยทางการแพทย์ ได้เสนอขอจัดทำ (ร่าง) ข้อบังคับมหาวิทยาลัยอุบลราชธานี ว่าด้วยการบริหารงานและการดำเนินงานโรงพยาบาลมหาวิทยาลัยอุบลราชธานี เพื่อให้การดำเนินงานของโรงพยาบาลมหาวิทยาลัยอุบลราชธานีเป็นไปด้วยความเรียบร้อยและมีประสิทธิภาพ

4. มีการจัดการความรู้เพื่อมุ่งสู่สถาบันแห่งการเรียนรู้

คณะกรรมการจัดการความรู้ของวิทยาลัยแพทยศาสตร์และการสาธารณสุข จัดตั้งขึ้นตั้งแต่ปี พ.ศ. 2557 โดยมีพันธกิจในการสนับสนุนให้เกิดการแลกเปลี่ยนเรียนรู้ของบุคลากร วิทยาลัยแพทยศาสตร์และการสาธารณสุข ให้เกิดขึ้นอย่างต่อเนื่องและเป็นรูปธรรม โดยคณะกรรมการจัดการความรู้ทำงานภายใต้งานวิจัย บริการวิชาการ และทำนุบำรุงศิลปวัฒนธรรม

เป้าประสงค์ของโครงการจัดการความรู้มุ่งสู่องค์กรแห่งการเรียนรู้คือเพื่อให้บุคลากรและอาจารย์ประจำวิทยาลัยแพทยศาสตร์และการสาธารณสุข มีโอกาสได้แลกเปลี่ยนเรียนรู้ร่วมกัน ก่อให้เกิดองค์ความรู้ใหม่ๆ ที่จะนำมาใช้ในการจัดการความรู้ทั้งการพัฒนาบัณฑิตด้านการเรียนการสอน ด้านการวิจัย ทำนุบำรุงศิลปวัฒนธรรม และบริการวิชาการของวิทยาลัยแพทยศาสตร์และการสาธารณสุข ซึ่งผลการดำเนินงานดำเนินงานอย่างต่อเนื่อง ส่งผลให้บุคลากรในวิทยาลัยแพทยศาสตร์และการสาธารณสุข ได้ตระหนักถึงความสำคัญของการจัดการความรู้ และเกิดการแลกเปลี่ยนเรียนรู้ในองค์กรเกิดขึ้นอย่างต่อเนื่อง

ในปีงบประมาณ 2561 วิทยาลัยแพทยศาสตร์และการสาธารณสุขได้รับการสนับสนุนงบประมาณในการดำเนินงานจัดโครงการจัดการความรู้มุ่งสู่องค์กรแห่งการเรียนรู้ จำนวน 3 กิจกรรม เป็นเงิน 40,770 บาท ภายใต้งานบริการการศึกษา โดยมุ่งเน้นการแลกเปลี่ยนเรียนรู้ 3 ด้าน มีความสอดคล้องกับโครงการจัดการความรู้ของมหาวิทยาลัยอุบลราชธานี ทั้งนี้ ในปีงบประมาณ 2561 ผลการดำเนินงาน ดังนี้

1. โครงการจัดการความรู้ด้านการเรียนการสอน: จำนวน 1 ครั้ง เทคนิคการสอนในศตวรรษที่ 21 ประกอบด้วยเรื่อง “เวทมนต์ของคนเป็นครู” , เรื่อง “Smart Tools for Learning” และเรื่อง “Timeline ประยุกต์ใช้กับวิชาประวัติศาสตร์ทางการแพทย์และละครเพื่อการเปลี่ยนแปลง”
2. โครงการจัดการความรู้ด้านวิจัย : จำนวน 1 ครั้ง ประกอบด้วยเรื่อง การวิจัยสร้างความหมายใหม่ในการเรียนรู้, เรื่อง การพัฒนาเครือข่ายวิจัย R2R เพื่อการควบคุมการบริโภคยาสูบ พื้นที่เขตสุขภาพที่ 10, และเรื่อง การพัฒนาวัคซีนโดยใช้แบคทีเรียเป็นพาหะนำส่ง ฯลฯ
3. โครงการจัดการความรู้ด้านทำนุบำรุงศิลปวัฒนธรรมและด้านอื่นๆ ประกอบด้วย ครั้ง ได้แก่ เรื่อง “คนดีและความดี... ด้อย่างไรไม่เกิดโทษ” และ เรื่อง “เทคนิคการให้บริการงานยานพาหนะอย่างมีประสิทธิภาพ”

4.1). โครงการจัดการความรู้ด้านการเรียนการสอน: เทคนิคการสอนในศตวรรษที่ 21

โครงการแลกเปลี่ยนเรียนรู้เรื่อง “เทคนิคการสอนในศตวรรษที่ 21” จัดขึ้นโดยมีวัตถุประสงค์เพื่อเป็นเวทีแลกเปลี่ยนเรียนรู้ของคณาจารย์ ให้มีความรู้ความเข้าใจในการจัดการเรียนการสอนในรูปแบบต่างๆ เพื่อมาพัฒนาการเรียนการสอนและการปฏิบัติงาน โดยได้มีการจัดกิจกรรมขึ้น เมื่อวันที่ 20 มิถุนายน 2561 เวลา 13.00-16.00 น. ณ ห้อง Smart Class Room วิทยาลัยแพทยศาสตร์และการสาธารณสุข ประกอบด้วยเรื่อง “เวทมนต์ของคนเป็นครู” , เรื่อง “Smart Tools for Learning” และเรื่อง “Timeline ประยุกต์ใช้กับวิชาประวัติศาสตร์ทางการแพทย์และละครเพื่อการเปลี่ยนแปลง” ซึ่งมีอาจารย์ทั้งกลุ่มวิชาแพทยศาสตร์และกลุ่มวิชาสาธารณสุขศาสตร์มาร่วมแลกเปลี่ยนประสบการณ์และการจัดการเรียนการสอน จำนวน 31 คน จากเป้าหมายที่กำหนดไว้ 50 คน (คิดเป็นร้อยละ 62)

จากผลการดำเนินงานโครงการ/กิจกรรม พบว่า ผู้เข้าร่วมกิจกรรมมีผลการประเมินความพึงพอใจของดังกล่าวอยู่ระดับมาก มีค่าเฉลี่ยคะแนน 4.41 จากคะแนนเต็ม 5 ทั้งนี้ในการดำเนินงานครั้งนี้ใช้งบประมาณทั้งสิ้นจำนวน 900 บาท





ภาพที่ 83 กิจกรรมการแลกเปลี่ยนเรียนรู้ด้านการเรียนการสอน

4.2) โครงการการจัดการความรู้ด้านวิจัย

โครงการแลกเปลี่ยนเรียนรู้ด้านการวิจัย จัดขึ้นโดยมีวัตถุประสงค์เพื่อเป็นเวทีแลกเปลี่ยนเรียนรู้และประสบการณ์วิจัยของคณาจารย์ เพื่อนำมาพัฒนาการวิจัยและการปฏิบัติงาน โดยได้มีการจัดกิจกรรมขึ้น เมื่อวันที่ 20 มิถุนายน 2561 เวลา 09.00-12.00 น. ณ ห้องประชุม CMP 401 ชั้น 4 วิทยาลัยแพทยศาสตร์และการสาธารณสุข ประกอบด้วยเรื่อง การวิจัยสร้างความหมายใหม่ในการเรียนรู้, เรื่องการพัฒนาเครือข่ายวิจัย R2R เพื่อการควบคุมการบริโภคยาสูบ พื้นที่เขตสุขภาพที่ 10, และเรื่องการพัฒนาวัคซีนโดยใช้แบคทีเรียเป็นพาหะนำส่ง ฯลฯ ซึ่งมีอาจารย์มาร่วมแลกเปลี่ยนประสบการณ์และการจัดการเรียนการสอน จำนวน 26 คน จากเป้าหมายที่กำหนดไว้ 50 คน (คิดเป็นร้อยละ 52)

จากผลการดำเนินงานโครงการ/กิจกรรม พบว่า ผู้เข้าร่วมกิจกรรมมีผลการประเมินความพึงพอใจของดังกล่าวอยู่ระดับมาก มีค่าเฉลี่ยคะแนน 4.18 จากคะแนนเต็ม 5



ภาพที่ 84 ภาพกิจกรรมโครงการการจัดการความรู้ด้านวิจัย

4.3) โครงการแลกเปลี่ยนเรียนรู้เรื่อง “คนดีและความดี... ด้อย่างไรไม่เกิดโทษ” โดยพระอธิการไพศาล วิสาโล (วงศ์วรวิสิทธิ์)

โครงการแลกเปลี่ยนเรียนรู้เรื่อง “คนดีและความดี... ด้อย่างไรไม่เกิดโทษ” จัดขึ้นโดยมีวัตถุประสงค์เพื่อส่งเสริมนักศึกษา คณาจารย์ และบุคลากร ให้มีความรู้ความเข้าใจในการนำธรรมะมาพัฒนาตนเองในการเรียน การปฏิบัติงานและการนำมาประยุกต์ใช้ในชีวิตประจำวัน และวัตถุประสงค์เพื่อส่งเสริมและสร้างวัฒนธรรมองค์กรที่ดี เป็นองค์กรที่มีคุณธรรมจริยธรรม เป็นองค์กรที่มีสำนึกที่ดีต่อสังคม อันจักนำไปสู่ “สังคมแห่งคนดี” ในอนาคต ตามอัตลักษณ์ของวิทยาลัยแพทยศาสตร์และการสาธารณสุขและมหาวิทยาลัยอุบลราชธานี “สร้างสรรค์ สามัคคี สำนึกดีต่อสังคม” โดยได้มีการจัดกิจกรรมขึ้น เมื่อวันที่ 16 ตุลาคม 2560 เวลา 13.00-16.30 น. ณ ห้องประชุม 101 ชั้น 1 วิทยาลัยแพทยศาสตร์และการสาธารณสุข โดยพระอธิการไพศาล วิสาโล (วงศ์วรวิสิทธิ์) เจ้าอาวาสวัดป่าสุคะโต อำเภอแก้งคร้อ จังหวัดชัยภูมิ เป็นพระวิทยากรในการแลกเปลี่ยนเรียนรู้ โดยมีกลุ่มเป้าหมายผู้เข้าร่วมโครงการ คือ นักศึกษา อาจารย์ และบุคลากรที่สนใจ จำนวน 200 คน





ภาพที่ 85 กิจกรรมการแลกเปลี่ยนเรียนรู้ด้านคุณธรรมจริยธรรมในองค์กร



ภาพที่ 86 กิจกรรมการแลกเปลี่ยนเรียนรู้ด้านการปฏิบัติงาน

ตารางที่ 61 เปรียบเทียบผลการดำเนินการจัดการความรู้ (KM) ปีงบประมาณ 2558 - 2561

ลำดับที่	รายละเอียด	ผลการดำเนินงาน			
		2558	2559	2560	2561
1	ด้านการเรียนการสอน	1	2	2	1
2	ด้านการวิจัย	1	1	3	1
3	ด้านทำนุบำรุงศิลปวัฒนธรรมและอื่นๆ	3	3	1	2

5. การพัฒนาประสิทธิภาพการกำกับติดตามและประเมินผลการดำเนินงานของมหาวิทยาลัยอุบลราชธานี

ในปีงบประมาณ 2561 วิทยาลัยแพทยศาสตร์และการสาธารณสุข ได้มีการทบทวนผลการกำกับติดตามและประเมินผลการดำเนินงานในรอบปีที่ผ่านมาพบว่า การรายงานผลการดำเนินงานไม่เป็นไปตามช่วงเวลาที่กำหนดที่ผู้บริหารจึงได้กำหนดวิธีการรายงานหลายช่องทางมากขึ้นทั้งทาง E-mail เอกสารและผ่านช่องทางโปรแกรมที่กำลังดำเนินการพัฒนา เช่น การบันทึกภาระงานการบันทึกภาระงานวิจัย เพื่อให้สามารถรวบรวมวิเคราะห์ข้อมูลแปลงข้อมูลเป็นสารสนเทศเพื่อการบริหารต่อไป

วิทยาลัยแพทยศาสตร์และการสาธารณสุข มีระบบและกลไกสำคัญที่ดำเนินการติดตามและประเมินผลแผนงาน/แผนปฏิบัติการไปใช้ในการกำกับปรับปรุง และพัฒนาการปฏิบัติงานของหน่วยงานย่อยของวิทยาลัยแพทยศาสตร์และการสาธารณสุข ตามภารกิจหลักทั้ง 5 ด้าน คือ ด้านการเรียนการสอน ด้านการวิจัย ด้านการบริการวิชาการแก่สังคม ด้านการทำนุบำรุงศิลปวัฒนธรรม และด้านบริหารจัดการ นั้น

ระบบและกลไกที่สำคัญอีกประการหนึ่งของการติดตามและประเมินแผนงาน/แผนปฏิบัติการ คือ การเสนอแนะแนวทางในการจัดทำแผนงาน/แผนปฏิบัติการในปีถัดไป โดยแผนงาน/แผนปฏิบัติการต้องครอบคลุมทุกภารกิจหลัก ในปีงบประมาณ พ.ศ. 2561 โดยเน้น ดังนี้

1. ระบบสุขภาพที่เป็นองค์รวม (การเสริมสร้าง-การป้องกัน)
2. เน้นการเรียนการสอนทางวิทยาศาสตร์ แต่จะต้องปรับให้เข้ากับปัญหาเฉพาะด้านของพื้นที่
3. การวิจัย/การบูรณาการองค์ความรู้ในปัญหาเฉพาะในพื้นที่



4. ระบบบุคลากร/การพัฒนาบุคลากร เป้าหมายคือ เพื่อเพิ่มขีดความสามารถในการทำงาน วิทยาลัยแพทยศาสตร์และการสาธารณสุข มีการกำกับติดตาม ดังนี้

1. การติดตามและประเมินผลแผนกลยุทธ์ มีการติดตามผลการดำเนินงานตามตัวบ่งชี้อย่างน้อยปีละ 2 ครั้ง คือ รอบ 9 เดือน เดือนกรกฎาคม และ รอบ 12 เดือน เดือนกันยายน ของแต่ละปีงบประมาณ ดังนี้

1.1. การติดตามผลการดำเนินการ (Track Status) เป็นเครื่องมือสำคัญ ของผู้บริหารที่จะสร้างความมั่นใจได้ว่า การปฏิบัติงานขององค์กรเป็นไปได้ในทิศทางที่ถูกต้อง และสามารถสร้างผลงานที่สอดคล้องตามเป้าประสงค์หรือจุดมุ่งหมายที่วางเอาไว้ การติดตามผลการดำเนินงานจะช่วยให้ผู้บริหารทราบ ข้อมูลที่เป็นตัวบ่งชี้ปัญหาและอุปสรรคที่เกิดขึ้น ซึ่งจะเป็ข้อมูลแก่ผู้บริหารในการปรับเปลี่ยนกลยุทธ์ให้สอดคล้องกับสถานการณ์ที่เปลี่ยนแปลงไป การติดตามผลการดำเนินงานนี้หมายถึงความรวมถึงการรวบรวมผลการดำเนินงานในแต่ละช่วงเวลาของกิจกรรม งานโครงการต่างๆ สอดคล้องตามตัวชี้วัด ผลสำเร็จของการดำเนินงานในแต่ละระดับที่ได้กำหนดไว้ในแผนปฏิบัติงานประจำปี

1.2. การรายงานความก้าวหน้า (Communicate Progress) เป็นกระบวนการหลังจากที่ได้มีการรวบรวมข้อมูลเกี่ยวกับผลการดำเนินงานตามแผนกลยุทธ์ ภายใต้กรอบของตัวชี้วัดผลสำเร็จของการดำเนินงานในแต่ละช่วงเวลาแล้ว เป็นหน้าที่ของผู้มีหน้าที่ในการกำกับติดตามผลที่จะต้องจัดทำรายงานสรุปเสนอต่อผู้บริหารให้ได้รับทราบความก้าวหน้าในการปฏิบัติงานเป็นระยะ รวมทั้งควรส่งข้อมูลย้อนกลับให้แก่ผู้ปฏิบัติงานที่เกี่ยวข้อง เพื่อช่วยให้ผู้รับผิดชอบแต่ละระดับ ดำเนินการปรับปรุงแก้ไขการปฏิบัติงานให้เป็นไปตามแนวทางที่เหมาะสม

2. การติดตามและประเมินผลการดำเนินงานตามตัวบ่งชี้ของแผนปฏิบัติการประจำปี ครบทุกพันธกิจ โดยวิทยาลัยแพทยศาสตร์และการสาธารณสุข รายงานการติดตามผลการดำเนินงานตามตัวบ่งชี้ของแผนปฏิบัติการประจำปี ทุกไตรมาส หรือ 3 เดือน/ครั้ง ตลอดปีงบประมาณนั้น โดยการควบคุมและติดตามผลการดำเนินงาน ดังนี้

2.1. การควบคุมด้านเชิงคุณภาพ เพื่อวัดว่าแผนงานโครงการนั้น ตรงต่อความต้องการและวัตถุประสงค์ที่กำหนด

2.2. การควบคุมเชิงปริมาณ เพื่อนำมาให้อัตผลในทางปริมาณ/ร้อยละ/ระดับ/คะแนน ฯลฯ ตรงตามวัตถุประสงค์ที่กำหนด

2.3. การควบคุมด้านเชิงค่าใช้จ่าย โดยการใช้งบประมาณ เพื่อควบคุมค่าใช้จ่าย โดยการให้หน่วยงาน จัดทำงบประมาณค่าใช้จ่ายในทุกๆ ด้านไว้ล่วงหน้า เมื่อเข้าสู่ขั้นตอนการปฏิบัติ ผู้บริหารก็จะสามารถควบคุมค่าใช้จ่ายโดยวัดผลการใช้จ่ายที่เกิดขึ้นกับงบประมาณที่ตั้งเอาไว้

2.4. การควบคุมด้านเชิงเวลาคือการควบคุมงานต่างๆ ดำเนินไปได้โดยสามารถจัดทำได้เสร็จตามกำหนดเวลาที่วางเอาไว้

ในการนี้ วิทยาลัยแพทยศาสตร์และการสาธารณสุข ได้พัฒนาการจัดทำระบบสารสนเทศเพื่อการบริหารโครงการ (project management information system -PMIS) เพื่อเป็นข้อมูลการดำเนินของโครงการ ทั้งในระดับกิจกรรมและระดับผลผลิตของโครงการ ซึ่งจะนำไปเป็นสารสนเทศสารสนเทศเพื่อการตัดสินใจทบทวนและปรับแผนการปฏิบัติงาน ต่อไป





6. พัฒนาระบบสารสนเทศเพื่อการบริหารและการตัดสินใจ

ในปีงบประมาณ 2561 วิทยาลัยแพทยศาสตร์และการสาธารณสุข นำโปรแกรมการจัดการระบบสารสนเทศเข้ามาช่วยให้ระบบการบริหารจัดการมีความสะดวกรวดเร็วมากขึ้น และเพื่อการตัดสินใจของผู้บริหาร เช่น ระบบระบบลงทะเบียน REG ระบบบริหารจัดการด้านแผนและงบประมาณ (UBUFMIS) ระบบบริหารจัดการโรงพยาบาล ระบบรับส่งหนังสือระบบลงเวลาปฏิบัติงานด้วยสแกนลายนิ้วมือ ระบบประเมินภาระงานบุคลากร เป็นต้น และมีผลประเมินความพึงพอใจของผู้ใช้บริการงานด้านคอมพิวเตอร์และเครือข่าย ในรอบปีงบประมาณ พ.ศ.2561 ดังนี้

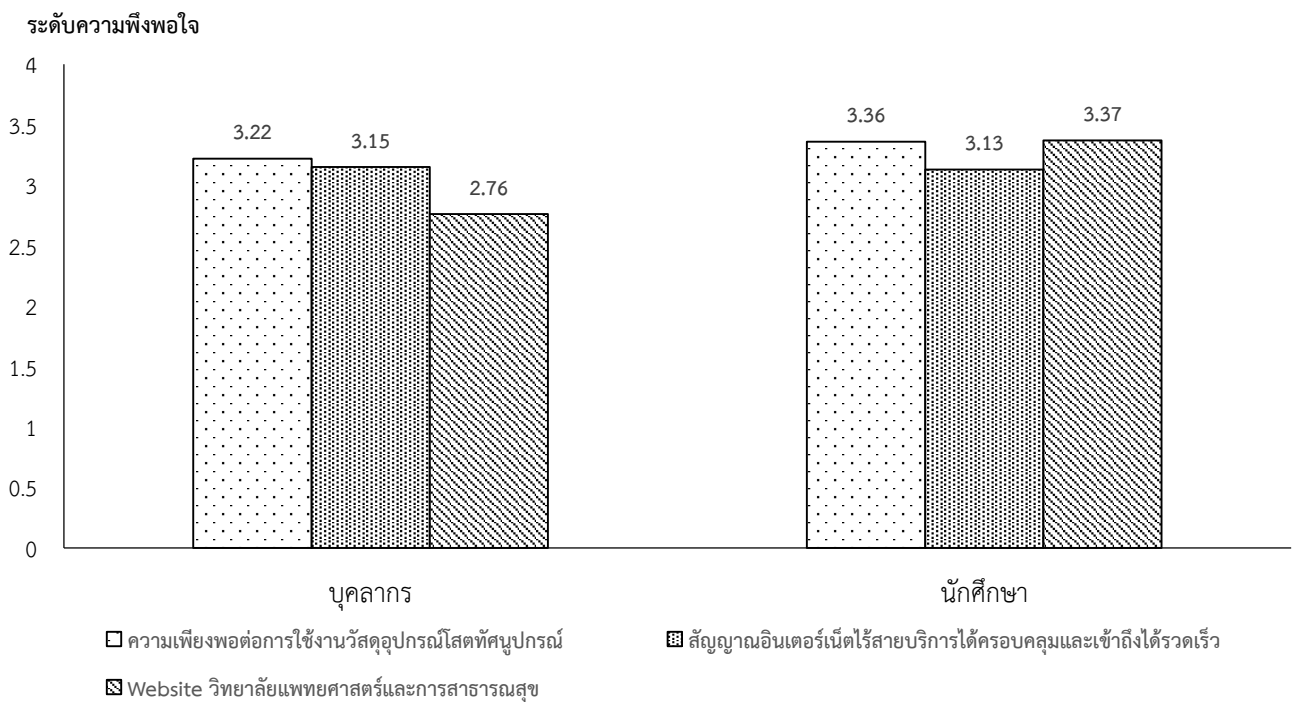

แผนภูมิที่ 20 ความคิดเห็นบุคลากร และนักศึกษาวิทยาลัยแพทยศาสตร์การสาธารณสุข ต่อการให้บริการ งานคอมพิวเตอร์และเครือข่าย ประจำปีงบประมาณ พ.ศ. 2561

จากแผนภูมิที่ 20 พบว่าผลการประเมินด้านคอมพิวเตอร์และเครือข่าย พิจารณาจากค่าเฉลี่ย จะเห็นว่าบุคลากรวิทยาลัยแพทยศาสตร์และการสาธารณสุขมีความเห็นต่อการให้บริการด้านคอมพิวเตอร์และเครือข่าย โดยรวมแล้วมีความเหมาะสมในระดับปานกลาง (ค่าเฉลี่ยเท่ากับ 3.04) และนักศึกษามีความเห็นต่อการให้บริการด้านคอมพิวเตอร์และเครือข่าย โดยรวมแล้วมีความเหมาะสมในระดับปานกลาง (ค่าเฉลี่ยเท่ากับ 3.29)

ความเห็นของบุคลากรเมื่อพิจารณาเป็นรายข้อ พบว่าข้อที่มีค่าเฉลี่ยสูงสุด คือความเพียงพอต่อการใช้งานวัสดุอุปกรณ์ไอทีสนับสนุนมีความเหมาะสมในระดับปานกลาง (ค่าเฉลี่ยเท่ากับ 3.22) รองลงมาคือ สัญญาณอินเทอร์เน็ตไร้สายบริการได้ครอบคลุมและเข้าถึงได้รวดเร็วมีความเหมาะสมในระดับปานกลาง (ค่าเฉลี่ยเท่ากับ 3.15) และข้อที่มีคะแนนต่ำสุดคือ Website วิทยาลัยแพทยศาสตร์และการสาธารณสุขมีความเหมาะสมในระดับปานกลาง (ค่าเฉลี่ยเท่ากับ 2.76)





ความเห็นของนักศึกษาเมื่อพิจารณาเป็นรายชื่อ พบว่าข้อที่มีค่าเฉลี่ยสูงสุด คือ Website วิทยาลัยแพทยศาสตร์และการสาธารณสุขมีความเหมาะสมในระดับปานกลาง (ค่าเฉลี่ยเท่ากับ 3.37) รองลงมาคือความเพียงพอต่อการใช้งานวัสดุอุปกรณ์โสตทัศนูปกรณ์มีความเหมาะสมในระดับปานกลาง (ค่าเฉลี่ยเท่ากับ 3.36) และข้อที่มีคะแนนต่ำสุดคือสัญญาณอินเทอร์เน็ตไร้สายบริการได้ครอบคลุมและเข้าถึงได้รวดเร็วมีความเหมาะสมในระดับปานกลาง (ค่าเฉลี่ยเท่ากับ 3.15)

7. พัฒนาระบบการสื่อสาร จัดทำแผนกลยุทธ์การประชาสัมพันธ์เชิงรุก และประชาสัมพันธ์ทั้งภายในและภายนอกองค์กรที่มีประสิทธิภาพ เพื่อการถ่ายทอดนโยบาย แผนงาน ข้อมูลข่าวสารต่างๆ ตลอดจนการสร้างภาพลักษณ์ที่ดีของมหาวิทยาลัยฯ

ในปีงบประมาณ 2561 วิทยาลัยแพทยศาสตร์และการสาธารณสุข มีการประชาสัมพันธ์ให้ข้อมูลข่าวสารต่างๆ ที่เกี่ยวกับวิทยาลัยแพทยศาสตร์และการสาธารณสุข ผ่านทางเว็บไซต์ของวิทยาลัยแพทยศาสตร์และการสาธารณสุข (www.cmp.ubu.ac.th) รวมทั้งได้มีการประชาสัมพันธ์วิทยาลัยแพทยศาสตร์และการสาธารณสุข และโรงพยาบาลมหาวิทยาลัยอุบลราชธานี โดยการจัดกิจกรรมวิ่งการกุศล เนื่องในวันมหิดล Run to Give Zoo Run ในวันอาทิตย์ ที่ 23 กันยายน 2561 ณ สวนสัตว์จังหวัดอุบลราชธานี เพื่อสมทบทุนซื้ออุปกรณ์ทางการแพทย์โรงพยาบาลมหาวิทยาลัยอุบลราชธานี วิทยาลัยแพทยศาสตร์และการสาธารณสุข การจัดกิจกรรมวิ่งการกุศลในครั้งนี้ ได้รับการสนับสนุนจากธนาคารเพื่อการเกษตรและสหกรณ์การเกษตร บริษัท ยงสงวน กรุ๊ป จำกัด และสวนสัตว์จังหวัดอุบลราชธานี



ภาพที่ 87 กิจกรรมการวิ่งการกุศล เนื่องในวันมหิดล Run to Give Zoo Run
ในวันอาทิตย์ ที่ 23 กันยายน 2561 ณ สวนสัตว์จังหวัดอุบลราชธานี

8. พัฒนาระบบและกลไกด้านการประกันคุณภาพการศึกษาวิทยาลัยแพทยศาสตร์และการสาธารณสุข

แนวทางการดำเนินงานประกันคุณภาพภายใน ประจำปีการศึกษา 2560 วิทยาลัยแพทยศาสตร์และการสาธารณสุข มุ่งพัฒนาคุณภาพเพื่อเตรียมความพร้อมรับการประเมินคุณภาพภายนอก รอบสี่, เกณฑ์พัฒนาคุณภาพการศึกษาสู่ความเป็นเลิศ (EdPEX), เกณฑ์ World Federation for Medical Education (WFME) และมุ่งพัฒนาคุณภาพของวิทยาลัยแพทยศาสตร์และการสาธารณสุข ให้ก้าวหน้ามากขึ้น ทั้งนี้วิทยาลัยแพทยศาสตร์และการสาธารณสุข ได้มีแนวทางการประกันคุณภาพการศึกษา ดังนี้

1. จัดทำระบบและกลไกการประกันคุณภาพ โดยยึดตามองค์ประกอบและตัวบ่งชี้ของสำนักงาน

คณะกรรมการการอุดมศึกษา (สกอ.) และสำนักงานพัฒนาระบบข้าราชการ (กพร.) และบูรณาการร่วมกับตัวบ่งชี้ของสำนักงานรับรองมาตรฐานและประเมินคุณภาพการศึกษา (สมศ.) และเกณฑ์พัฒนาคุณภาพการศึกษาสู่ความเป็นเลิศ (EdPEX) สำหรับหลักสูตรแพทย์ ได้มีการเตรียมความพร้อมในการประเมินตามเกณฑ์ World Federation for Medical Education (WFME)





2. ปรับปรุงโครงสร้างคณะกรรมการประกันคุณภาพ ประกอบด้วย คณะกรรมการกำกับทิศและพัฒนา ระบบงานประกันคุณภาพ วิทยาลัย เพื่อทำหน้าที่พัฒนา บริหารและติดตามการดำเนินงานประกันคุณภาพภายใน, คณะกรรมการจัดทำรายงานการประเมินตนเองและจัดเก็บหลักฐาน วิทยาลัย แพทยศาสตร์และการสาธารณสุข และคณะทำงานเพื่อเตรียมความพร้อมในการดำเนินงานเพื่อคุณภาพวิทยาลัยแพทยศาสตร์และการสาธารณสุข ตามเกณฑ์ EdPEx
3. จัดทำแผนการประกันคุณภาพการศึกษาภายใน เพื่อเสริมสร้างความรู้ความเข้าใจในระบบประกันคุณภาพ การติดตามและตรวจสอบประเมินคุณภาพภายใน
4. พัฒนาบุคลากรภายในวิทยาลัยแพทยศาสตร์และการสาธารณสุข ให้ตระหนักและมีส่วนร่วมในการประกันคุณภาพการศึกษาของวิทยาลัยแพทยศาสตร์และการสาธารณสุข
5. ติดตามประเมินผลการดำเนินงาน ตามรอบระยะเวลา 6 เดือน 9 เดือน และ 12 เดือน
6. ในการประเมินคุณภาพ กำหนดให้มีการประเมินคุณภาพภายใน ระดับหลักสูตร (รวมทั้งศูนย์แพทยศาสตรศึกษาชั้นคลินิก), ระดับวิทยาลัย และมหาวิทยาลัยอุบลราชธานี
7. นำผลประเมินไปปรับปรุงและพัฒนา ในรอบปีการศึกษาถัดไป

8.1 นโยบายการประกันคุณภาพการศึกษาวิทยาลัยแพทยศาสตร์และการสาธารณสุข

1. จัดให้มีระบบและกลไกการประกันคุณภาพการศึกษาที่มีประสิทธิภาพ โดยเน้นหลักการชี้แจงให้บุคลากรและนักศึกษาเข้าใจและเห็นประโยชน์ของการทำประกันคุณภาพ พร้อมกำกับ ตรวจสอบ ประเมิน และปรับปรุงคุณภาพอย่างต่อเนื่อง ให้มีความสอดคล้องกับเกณฑ์ของสำนักงานรับรองมาตรฐานและประเมินคุณภาพการศึกษา (องค์การมหาชน) พร้อมรับการประเมินและรับรองจากหน่วยงานภายนอก
2. กำหนดให้มีคณะกรรมการประกันคุณภาพการศึกษาระดับวิทยาลัยแพทยศาสตร์และการสาธารณสุข ทำหน้าที่พัฒนา บริหารและติดตามการดำเนินการประกันคุณภาพภายในอย่างต่อเนื่อง
3. ส่งเสริมและสนับสนุนให้กิจกรรมการประกันคุณภาพการศึกษาเป็นส่วนหนึ่งของงานประจำ ตามภารกิจของวิทยาลัยแพทยศาสตร์และการสาธารณสุข
4. กำหนดให้มีปัจจัยคุณภาพเกณฑ์มาตรฐาน และดัชนีชี้วัดคุณภาพการศึกษาของวิทยาลัยแพทยศาสตร์และการสาธารณสุข เพื่อใช้ในการควบคุม ตรวจสอบและประเมินคุณภาพการศึกษาให้สอดคล้องกับภารกิจของวิทยาลัยแพทยศาสตร์และการสาธารณสุข
5. ส่งเสริมสนับสนุนให้บุคลากรและนักศึกษาของวิทยาลัยแพทยศาสตร์และการสาธารณสุข ได้มีส่วนร่วมในกระบวนการประกันคุณภาพการศึกษาภายในอย่างต่อเนื่อง
6. พัฒนา ติดตาม ตรวจสอบ และประเมินคุณภาพการศึกษาอย่างต่อเนื่องโดยใช้กลไก Plan-Do-Check-Act (PDCA)

8.2 กิจกรรมการประกันคุณภาพการศึกษาในรอบปีงบประมาณ 2561

1. วิทยาลัยแพทยศาสตร์และการสาธารณสุข รับการตรวจประเมินคุณภาพภายใน ระดับหลักสูตร ปีการศึกษา 2560 หลักสูตรวิทยาศาสตรมหาบัณฑิต (ชีวเวชศาสตร์) ในวันที่ 13 กรกฎาคม 2561 ณ ห้อง CMP401 ชั้น 4 วิทยาลัยแพทยศาสตร์และการสาธารณสุข โดยผลการประเมินผ่านเกณฑ์มาตรฐานหลักสูตรที่ 2.50 คะแนน เกณฑ์ระดับปานกลาง ผู้ประเมินประกอบด้วย
 1. รศ.ดร.ปราณี พัฒนพิพิธไพศาล คณะวิทยาศาสตร์ มหาวิทยาลัยอุบลราชธานี ประธานตรวจประเมินฯ
 2. ผศ.ดร.จรรवरณ ธนวิรุฬห์ คณะเภสัชศาสตร์ มหาวิทยาลัยอุบลราชธานี กรรมการตรวจประเมินฯ
 3. ดร.สุรัชย์ จุมพระบุตร คณะเภสัชศาสตร์ มหาวิทยาลัยอุบลราชธานี กรรมการและเลขานุการตรวจประเมินฯ





ภาพที่ 88 การตรวจประเมินคุณภาพภายใน ระดับหลักสูตรวิทยาศาสตร์มหาบัณฑิต (ชีวเวชศาสตร์) ปีการศึกษา 2560

ตารางที่ 62 สรุปผลการประเมินคุณภาพภายใน หลักสูตรวิทยาศาสตร์มหาบัณฑิต สาขาชีวเวชศาสตร์ ปีการศึกษา 2560

องค์ประกอบที่	I	P	O	คะแนนเฉลี่ย	ผลการประเมิน
1. การกำกับมาตรฐาน	ผ่านประเมิน				ได้มาตรฐาน
2. บัณฑิต	-	-	5.00	5.00	ดีมาก
3. นักศึกษา	2.33	-	-	2.33	ปานกลาง
4. อาจารย์	3.67	-	-	3.67	ดี
5. หลักสูตร การเรียนการสอน การประเมินผู้เรียน	2.00	1.00	-	1.25	น้อย
6. สิ่งสนับสนุนการเรียนรู้	-	2.00	-	2.00	น้อย
ผลการประเมิน	2.86	1.25	5.00	2.50	ปานกลาง
	ปานกลาง	น้อย	ดีมาก		

2. วิทยาลัยแพทยศาสตร์และการสาธารณสุข รับการตรวจประเมินคุณภาพ ระดับหลักสูตร ปีการศึกษา 2560 วิทยาศาสตร์บัณฑิต(อนามัยสิ่งแวดล้อม) ในวันที่ 19 กรกฎาคม 2561 ณ ห้อง CMP401 ชั้น 4 วิทยาลัยแพทยศาสตร์และการสาธารณสุข โดยผลการประเมินผ่านเกณฑ์มาตรฐานหลักสูตร ที่ 3.40 คะแนน เกณฑ์ระดับดี ซึ่งผู้ประเมินประกอบด้วย

- 1.รศ.ดร.วรางคณา สังสิทธิสวัสดิ์ คณะสาธารณสุขศาสตร์ มหาวิทยาลัยขอนแก่น ประธานตรวจประเมินฯ
- 2.ดร.กตिका สระมณีอินทร์ คณะวิทยาศาสตร์ มหาวิทยาลัยอุบลราชธานี กรรมการตรวจประเมินฯ
- 3.อาจารย์ภูษณิศลา มีนาเขตร คณะพยาบาลศาสตร์ มหาวิทยาลัยอุบลราชธานี กรรมการและเลขานุการตรวจประเมินฯ



ภาพที่ 89 ตรวจประเมินคุณภาพระดับหลักสูตร วิทยาศาสตร์บัณฑิต (อนามัยสิ่งแวดล้อม) ปีการศึกษา 2560

ตารางที่ 63 สรุปผลการประเมินคุณภาพภายใน หลักสูตรวิทยาศาสตรบัณฑิต สาขาอนามัยสิ่งแวดล้อม
ปีการศึกษา 2560

องค์ประกอบที่	I	P	O	คะแนนเฉลี่ย	ผลการประเมิน
1. การกำกับมาตรฐาน	ผ่านประเมิน				ได้มาตรฐาน
2. บัณฑิต	-	-	4.17	4.17	ดีมาก
3. นักศึกษา	2.67	-	-	2.67	ปานกลาง
4. อาจารย์	3.63	-	-	3.63	ดี
5. หลักสูตร การเรียนการสอน การประเมินผู้เรียน	3.00	3.67	-	3.50	ดี
6. สิ่งสนับสนุนการเรียนรู้	-	3.00	-	3.00	ปานกลาง
ผลการประเมิน	3.13	3.50	4.17	3.40	ดี
	ดี	ดี	ดีมาก		

3. วิทยาลัยแพทยศาสตร์และการสาธารณสุข รับการตรวจประเมินคุณภาพ ระดับหลักสูตร ปีการศึกษา 2560 หลักสูตรสาธารณสุขศาสตรบัณฑิต ในวันที่ 9 สิงหาคม 2561 ณ ห้อง CMP401 ชั้น 4 วิทยาลัยแพทยศาสตร์และการสาธารณสุข โดยผลการประเมินผ่านเกณฑ์มาตรฐานหลักสูตร ที่ 3.37 คะแนน เกณฑ์ระดับดี ซึ่งผู้ประเมินประกอบด้วย

1. ดร.ถนอมศักดิ์ บุญสุ วิทยาลัยสาธารณสุขสิรินธร จังหวัดอุบลราชธานี ประธานตรวจประเมินฯ
2. ดร.ชาญชัยณรงค์ ทรงศาศรี คณะสาธารณสุขศาสตร์ มหาวิทยาลัยกาฬสินธุ์ กรรมการตรวจประเมิน
3. ดร.ชิตหทัย เพชรช่วย คณะวิทยาศาสตร์ มหาวิทยาลัยอุบลราชธานี กรรมการและเลขานุการตรวจประเมินฯ

ประเมินฯ



ภาพที่ 90 การตรวจประเมินคุณภาพระดับหลักสูตร ปีการศึกษา 2560 หลักสูตรสาธารณสุขศาสตรบัณฑิต

ตารางที่ 64 สรุปผลการประเมินคุณภาพภายใน หลักสูตรสาธารณสุขศาสตรบัณฑิต สาขาสาธารณสุขศาสตร์
ปีการศึกษา 2560

องค์ประกอบที่	I	P	O	คะแนนเฉลี่ย	ผลการประเมิน
1. การกำกับมาตรฐาน	ผ่านประเมิน				ได้มาตรฐาน
2. บัณฑิต	-	-	4.17	4.17	ดีมาก
3. นักศึกษา	2.67	-	-	2.67	ปานกลาง
4. อาจารย์	3.48	-	-	3.48	ดี
5. หลักสูตร การเรียนการสอน การประเมินผู้เรียน	3.00	3.67	-	3.50	ดี
6. สิ่งสนับสนุนการเรียนรู้	-	3.00	-	3.00	ปานกลาง
ผลการประเมิน	3.06	3.50	4.17	3.37	ดี
	ดี	ดี	ดีมาก		

4. วิทยาลัยแพทยศาสตร์และการสาธารณสุข รับการตรวจประเมินคุณภาพภายใน ระดับวิทยาลัย
ปีการศึกษา 2560 ในวันที่ 25-26 กันยายน 2561 ณ ห้อง CMP401 ชั้น 4 วิทยาลัยแพทยศาสตร์และ การ
สาธารณสุข ผลการประเมินได้ 4.17 คะแนน ในระดับดี โดยกรรมการตรวจประเมินผู้ทรงคุณวุฒิ ได้แก่

1. ศ.พญ.จามรี อีรัตกุลพิศาล (คณะแพทยศาสตร์ มหาวิทยาลัยขอนแก่น) ประธานฯ
2. รศ.ดร.อริยาภรณ์ พงษ์รัตน์ (คณะเกษตรศาสตร์) กรรมการฯ
3. รศ.ดร.กิตติศักดิ์ ชันติยวิชัย (คณะวิศวกรรมศาสตร์) กรรมการฯ
4. ผศ.ดร.รัชดา โสภาคะยัง (คณะวิศวกรรมศาสตร์) กรรมการฯ
5. อาจารย์สายเพชร อักโข (คณะบริหารศาสตร์) กรรมการฯ
6. นางสาวสายใจ จันเวียง (สำนักงานประกันคุณภาพฯ) เลขานุการ



ภาพที่ 91 การตรวจประเมินคุณภาพภายใน ระดับวิทยาลัย ปีการศึกษา 2560



ตารางที่ 65 สรุปผลการประเมินคุณภาพภายใน ระดับวิทยาลัย ปีการศึกษา 2560

องค์ประกอบ	คะแนนการประเมินเฉลี่ย (สกอ.)					ผลการประเมิน
	ตัวบ่งชี้	I	P	O	รวม	
1. การผลิตบัณฑิต	6	3.37	4.00	3.09	3.53	ดี
2. การวิจัย	3	5.00	5.00	5.00	5.00	ดีมาก
3. การบริการวิชาการ	1	-	4.00	-	4.00	ดี
4. การทำนุบำรุงศิลปะและวัฒนธรรม	1	-	5.00	-	5.00	ดีมาก
5. การบริหารจัดการ	2	-	4.50	-	4.50	ดี
คะแนนเฉลี่ย	13	3.78	4.43	4.05	4.17	ดี

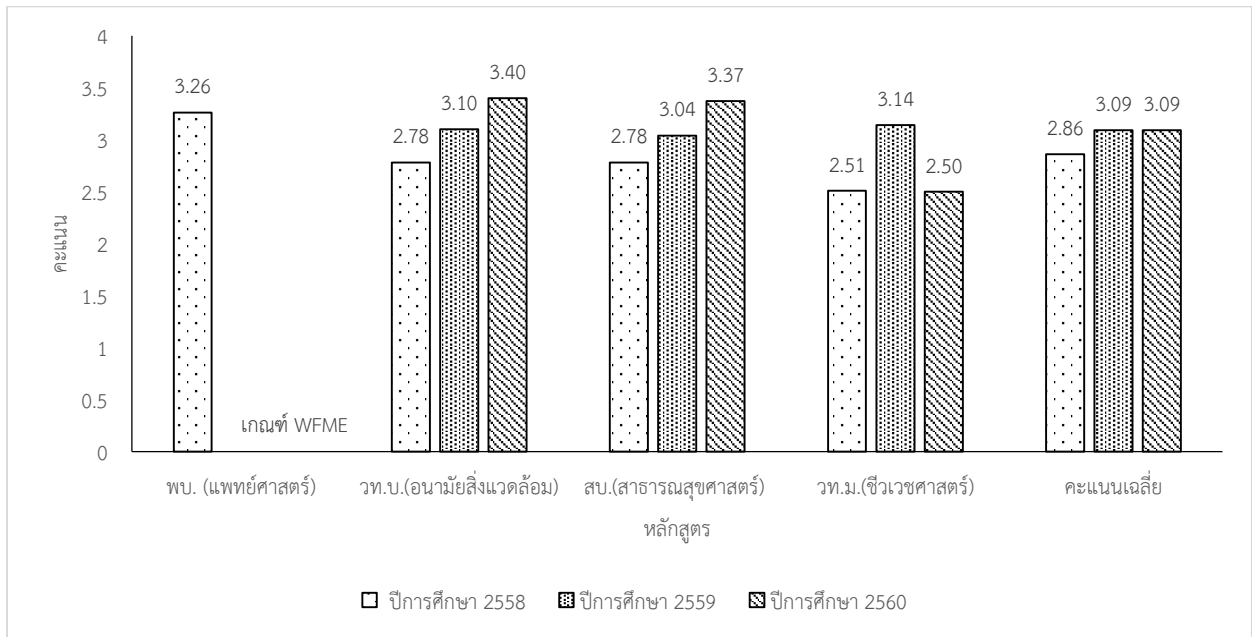

แผนภูมิที่ 21 เปรียบเทียบผลการประเมินคุณภาพการศึกษาภายใน (เกณฑ์ สกอ.)

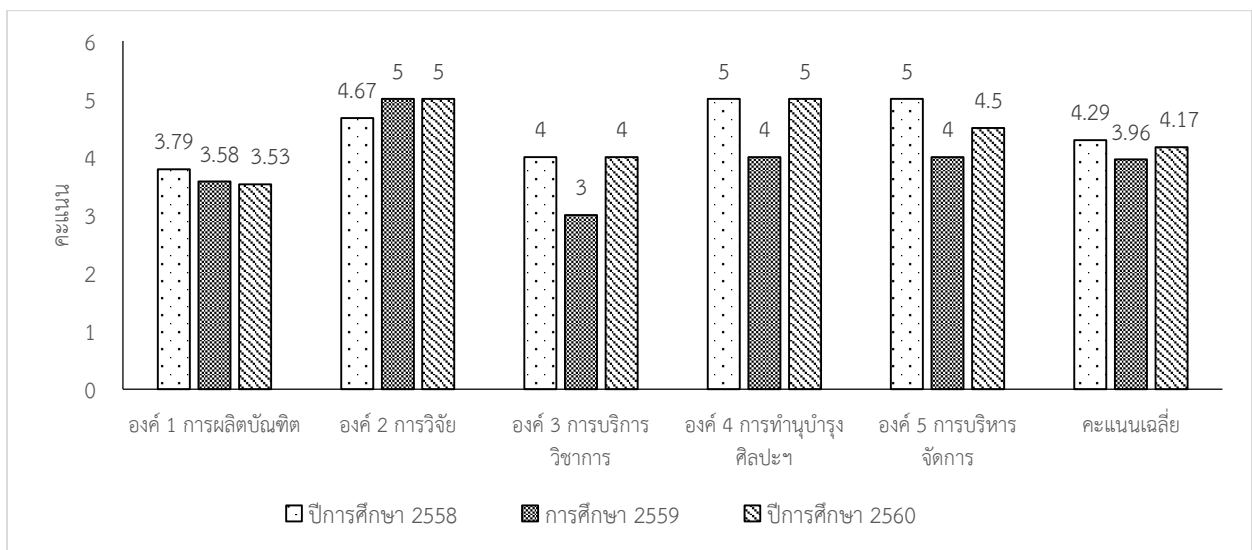

แผนภูมิที่ 22 การเปรียบเทียบผลประเมินคุณภาพการศึกษา ระดับหลักสูตร ปีการศึกษา 2558 - 2560





9. การบริหารความเสี่ยงและแผนการปรับปรุงควบคุมภายใน

วิทยาลัยแพทยศาสตร์และการสาธารณสุข ได้มีการวางระบบการบริหารความเสี่ยงโดยมีคณะกรรมการบริหารความเสี่ยงจากหน่วยงานย่อยมีหน้าที่ กำหนดนโยบาย กำหนดความเสี่ยง วางมาตรการการจัดการความเสี่ยง โดยแบ่งความเสี่ยงออกเป็นด้านต่างๆ ดังนี้

1. ความเสี่ยงด้านกลยุทธ์ (Strategic Risk) ความเสี่ยงที่เกี่ยวข้องกับการกำหนดแผนกลยุทธ์ แผนการดำเนินงาน และการนำแผนดังกล่าวไปปฏิบัติอย่างไม่เหมาะสม
2. ความเสี่ยงด้านปฏิบัติการ (Operational Risk) ความเสี่ยงที่เกี่ยวข้องกับการปฏิบัติงานของแต่ละกระบวนการหรือกิจกรรมภายในองค์กร รวมทั้งความเสี่ยงที่เกี่ยวข้องกับการบริหารจัดการข้อมูลด้านเทคโนโลยีสารสนเทศ และข้อมูลความรู้ต่างๆ
3. ความเสี่ยงที่เกี่ยวข้องกับการบริหารจัดการทางการเงิน
4. ความเสี่ยงที่เกี่ยวข้องกับการปฏิบัติตามกฎระเบียบ ข้อบังคับของหน่วยงานกำกับดูแล

10. ปรับปรุงกายภาพ ระบบสาธารณูปโภคสาธารณูปการเพื่อคุณภาพชีวิตที่ดีของนักศึกษาและบุคลากร

ในปีงบประมาณ 2561 งานอาคารสถานที่ได้รับจัดสรรงบประมาณในโครงการปรับปรุงซ่อมบำรุงอาคารสถานที่และสิ่งแวดล้อมภายในวิทยาลัยแพทยศาสตร์และการสาธารณสุข เพื่อใช้ในการปฏิบัติงานด้านการบริหารจัดการภายในวิทยาลัยแพทยศาสตร์และการสาธารณสุข เช่น จ้างเหมาดูแลระบบลิฟท์โดยสาร เครื่องปรับอากาศ ระบบไฟฟ้า ค่าวัสดุในการจัดทำซ่อมแซมส่วนที่เสียหายภายในตัวอาคาร และค่าบำรุงปรับปรุงภูมิทัศน์ เป็นต้น

ในช่วงปีงบประมาณ 2561 วิทยาลัยแพทยศาสตร์และการสาธารณสุขจำเป็นต้องดูแลระบบสาธารณูปโภค ภายในวิทยาลัยแพทยศาสตร์และการสาธารณสุข เป็นประจำทุกปีดังนี้

10.1) สนับสนุนโครงการการจัดการขยะรีไซเคิล โดยจัดแจ้งพื้นที่ในการวางถังขยะและจัดทำที่ทิ้งขยะแบบแยกประเภทไว้ในจุดที่เหมาะสม



ภาพที่ 92 สนับสนุนโครงการการจัดการขยะรีไซเคิล โดยจัดแจ้งพื้นที่ในการวางถังขยะและจัดทำที่ทิ้งขยะแบบแยกประเภทไว้ในจุดที่เหมาะสม





ภาพที่ 93 เปลี่ยนถ่านสารเรซินและสารคาร์บอนทุกๆ 6 เดือน และเปลี่ยนไส้กรองคาร์บอนทุก 3 เดือน



ภาพที่ 94 ซ่อมแซมบำรุงรักษาลิฟท์เป็นประจำทุกปี



ภาพที่ 95 กำจัดปลวกโดยวิธีอัดสารเคมีลงพื้นภายในอาคาร





ภาพที่ 96 ปิดรางไฟเพื่อความปลอดภัยของผู้ใช้ห้องเรียน

สรุปผลการประเมินระดับความพึงพอใจ

จากการประเมินระดับความพึงพอใจจากบุคลากร และนักศึกษาภายในวิทยาลัยแพทยศาสตร์และการสาธารณสุขพบว่าระดับความพึงพอใจโดยภาพรวมอยู่ที่ร้อยละ 70.6

11. การส่งเสริมและสร้างจิตสำนึกการอนุรักษ์สิ่งแวดล้อมและประหยัดพลังงาน รวมทั้งเพิ่มพื้นที่สีเขียวและลดภาวะโลกร้อน

11.1 การดำเนินการเพื่อส่งเสริมและสร้างจิตสำนึกในการอนุรักษ์สิ่งแวดล้อมและการประหยัดพลังงานให้กับนักศึกษาและบุคลากร ในปีงบประมาณ 2561

1) โครงการการพัฒนาแกนนำด้านสุขภาพและอนามัยสิ่งแวดล้อมในอีสานใต้ประจำปีงบประมาณ 2561

วัตถุประสงค์ในการจัดกิจกรรมคือ 1) เพื่อให้ผู้ร่วมโครงการมีความรู้ ความเข้าใจ สร้างพลังเชิงบวกและทัศนคติที่ดีเกี่ยวกับการสาธารณสุข และอนามัยสิ่งแวดล้อม 2) เพื่อเป็นการสร้างแกนนำด้านสุขภาพและอนามัยสิ่งแวดล้อมในโรงเรียน

จากการดำเนินกิจกรรมในโครงการบริการวิชาการการพัฒนาแกนนำด้านสุขภาพและอนามัยสิ่งแวดล้อมในอีสานใต้ นั้น พบว่าการดำเนินกิจกรรมมีนักเรียนผู้เข้าร่วมโครงการจากโรงเรียนในเขตภาคตะวันออกเฉียงเหนือ ในระหว่างวันที่ 24-26 สิงหาคม 2561 ณ วิทยาลัยแพทยศาสตร์และการสาธารณสุข จำนวน 22 โรงเรียน ได้แก่

- 1) โรงเรียนท่าบ่อ
- 2) โรงเรียนเขมรราษฎร์พิทยาคม
- 3) โรงเรียนยโสธรพิทยาคม
- 4) โรงเรียนสกลราชวิทยานุกูล
- 5) โรงเรียนคำม่วง
- 6) โรงเรียนเสกา
- 7) โรงเรียนพระครูพิทยาคม
- 8) โรงเรียนวาปีประทุม





- 9) โรงเรียนยางตลาดวิทยาคาร
- 10) โรงเรียนสุวรรณภูมิพิทยไพศาล
- 11) โรงเรียนประสาธวิทยาคาร
- 12) โรงเรียนหกลีบพระราชวิทยาลัย อุดรราชธานี
- 13) โรงเรียนอเวมาเรีย
- 14) โรงเรียนวิจิตรพิทยา
- 15) โรงเรียนเดชอุดม
- 16) โรงเรียนน้ำยืนวิทยา
- 17) โรงเรียนบึงกาฬ
- 18) โรงเรียนสกลราชพัฒนศึกษา
- 19) โรงเรียนอำนาจเจริญ
- 20) โรงเรียนพังโคนวิทยาคม
- 21) โรงเรียนเลิงนกทา
- 22) โรงเรียนโกสุมวิทยาสรรค์



ภาพที่ 97 การดำเนินการโครงการการพัฒนาแกนนำด้านสุขภาพและอนามัยสิ่งแวดล้อมในอีสานใต้

ตารางที่ 66 ผลการดำเนินงานโครงการการพัฒนาแกนนำด้านสุขภาพและอนามัยสิ่งแวดล้อมในอีสานใต้ ประจำปีงบประมาณ 2561

ตัวชี้วัด	หน่วย	ค่าเป้าหมาย	ผลสำเร็จ
จำนวนผู้ร่วมโครงการ (200 คน)	คน	85 %	106 % (212 คน)
ภาพรวมระดับความพึงพอใจของผู้เข้ารับบริการ	ร้อยละ (ระดับมากขึ้นไป)	95 %	96.42 %
ผู้ร่วมโครงการที่นำความรู้ไปใช้ประโยชน์ (นำความรู้ที่ไปใช้ในชีวิตประจำวันได้)	ร้อยละ (ระดับมากขึ้นไป)	95 %	99.28
ระดับความรู้ที่เพิ่มขึ้นหลังจากร่วมโครงการ	คะแนน	มากกว่าหรือเท่ากับ 1	ความรู้มากขึ้น





2) โครงการธนาคารขยะ รายวิชา 1902 315 การจัดการมูลฝอยและสิ่งปฏิกูล

วิทยาลัยแพทยศาสตร์และการสาธารณสุข จัดให้มีการเรียนการสอนในหลักสูตรวิทยาศาสตร์บัณฑิต สาขาวิชาเอกอนามัยสิ่งแวดล้อม ซึ่งเน้นการจัดการสิ่งแวดล้อมเพื่อป้องกันการเกิดผลกระทบต่อสุขภาพของประชาชน การจัดการขยะเป็นอีกปัญหาสิ่งแวดล้อมหนึ่งที่ยังต้องมีการดูแลเพื่อให้เกิดการจัดการที่ดี และลดผลกระทบต่อสิ่งแวดล้อมและคนในพื้นที่ ดังนั้นทางหลักสูตรวิทยาศาสตร์บัณฑิต สาขาวิชาสาธารณสุขศาสตร์ สาขาวิชาเอกอนามัยสิ่งแวดล้อม จึงได้จัดให้มีโครงการธนาคารขยะขึ้น เพื่อดำเนินการจัดการขยะรีไซเคิลทั้งภายในวิทยาลัยแพทยศาสตร์และการสาธารณสุข และขยายผลไปทั่วมหาวิทยาลัย รวมทั้งเป็นการฝึกการทำงานเป็นทีม กระบวนการคิด การจัดการองค์กร จากประสบการณ์การทำงานจริงของนักศึกษาชั้นปีที่ 3 ตลอดระยะเวลา 1 ปี ซึ่งนักศึกษาจะสามารถนำไปปรับประยุกต์ใช้ในการทำงานจริงได้ในอนาคต



ภาพที่ 98 การดำเนินการกิจกรรมธนาคารขยะ

จากการดำเนินงานตามโครงการธนาคารขยะ “เปลี่ยนขยะให้เป็นทุน” โดยทางกลุ่มได้ทำการรับสมัครสมาชิก โดยแบ่งออกเป็น 3 กลุ่ม ได้แก่ อาจารย์และบุคลากรในคณะ นักศึกษาในคณะ นักศึกษาและบุคลากรต่างคณะโดยสรุปผลดังนี้ มีจำนวนผู้ที่เป็นสมาชิกทั้งสิ้น 183 คน โดยเป็นอาจารย์และบุคลากร วิทยาลัยแพทยศาสตร์และการสาธารณสุข จำนวน 49 คน นักศึกษาวิทยาลัยแพทยศาสตร์และการสาธารณสุข จำนวน 96 คน และนักศึกษานอกคณะ จำนวน 38 คน และมีปริมาณขยะที่รับฝาก รวมจำนวนขยะทั้งหมด 3,284.15 กิโลกรัม



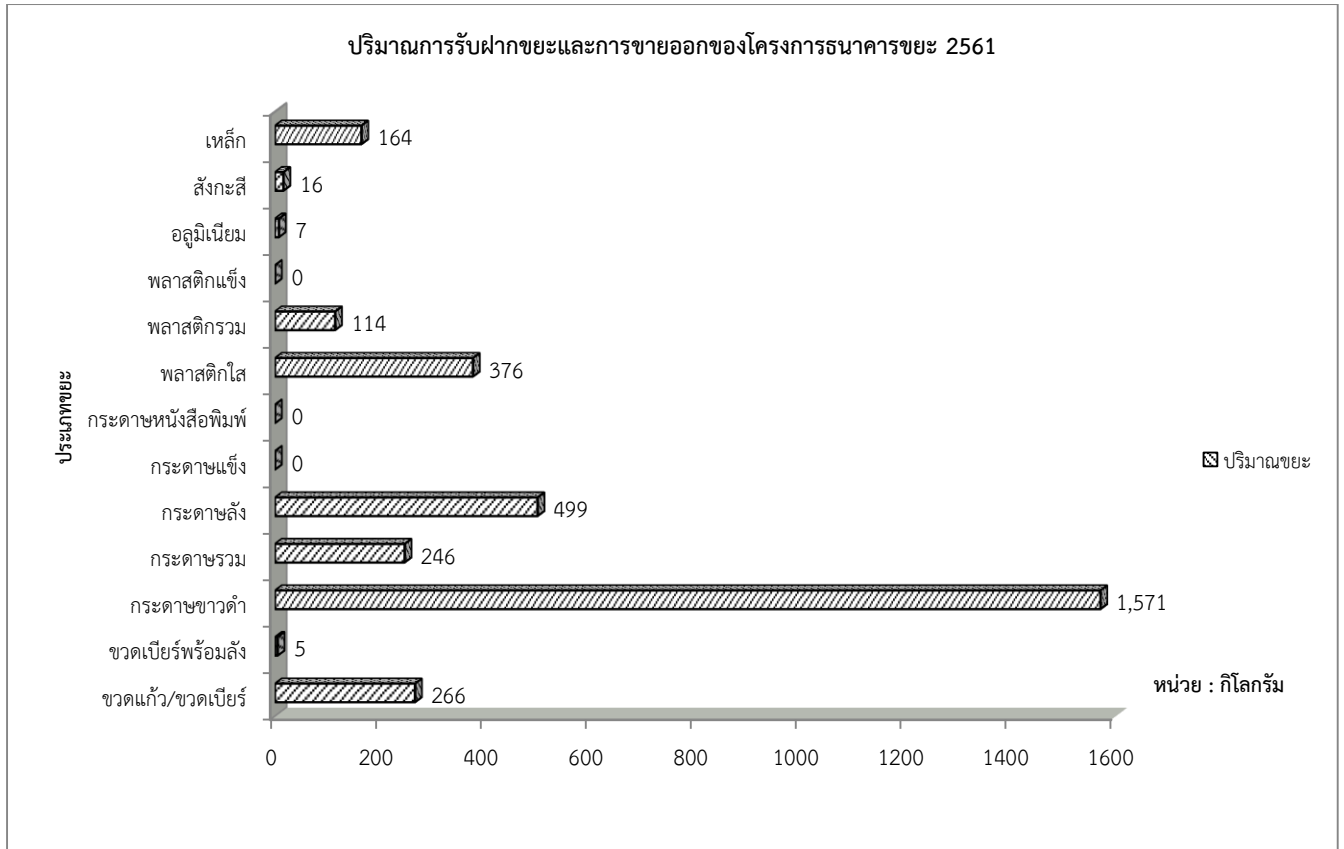

แผนภูมิที่ 23 ปริมาณขยะในโครงการธนาคารขยะ “เปลี่ยนขยะให้เป็นทุน” ปีการศึกษา 2561

3) โครงการการจัดการขยะด้วย เทคโนโลยีชีวภาพและขยะรีไซเคิล รายวิชา 1902 315 การจัดการมูลฝอยและสิ่งปฏิกูล เพื่อพัฒนานักศึกษาให้สามารถนำขยะกลับมาใช้ประโยชน์ ใหม่ได้อีกครั้ง



ภาพที่ 99 กิจกรรมการดำเนินการทำน้ำหมักชีวภาพจากเศษขยะอินทรีย์





4) โครงการ วันสิ่งแวดล้อมโลกเพื่อสุขภาพ

โครงการ วันสิ่งแวดล้อมโลกเพื่อสุขภาพ เพื่อให้นักศึกษาหลักสูตรวิทยาศาสตร์บัณฑิต สาขาวิชาอนามัยสิ่งแวดล้อมและสาขาวิชาสาธารณสุขศาสตร์ สามารถเผยแพร่เรื่องราวเกี่ยวกับการอนุรักษ์สิ่งแวดล้อมและสุขภาพ และเพื่อเป็นการกระตุ้นให้มีการเปลี่ยนแปลงไปในทางที่ดี ในชุมชนและสังคม และเพื่อให้ นักศึกษาสามารถที่จะเป็นผู้นำในการสร้างความตื่นตัวในการอนุรักษ์สิ่งแวดล้อมและสุขภาพ และเป็นแบบอย่างที่ดีแก่ประชาชนและนักศึกษาทั่วไป

ผลการดำเนินกิจกรรมนักศึกษาหลักสูตรวิทยาศาสตร์บัณฑิต สาขาอนามัยสิ่งแวดล้อมและสาขาวิชาสาธารณสุขศาสตร์ สามารถเผยแพร่เรื่องราวเกี่ยวกับการอนุรักษ์สิ่งแวดล้อมและสุขภาพ และสามารถ กระตุ้นให้มีการเปลี่ยนแปลงไปในทางที่ดี ในชุมชนและสังคมได้ สามารถที่จะเป็นผู้นำในการสร้างความตื่นตัวในการอนุรักษ์สิ่งแวดล้อมและสุขภาพ และเป็นแบบอย่างที่ดีแก่ประชาชนและนักศึกษาทั่วไปได้ และสามารถแก้ไข ปัญหาเฉพาะหน้าเมื่อมีโอกาสในการทำงาน



ภาพที่ 100 กิจกรรมวันสิ่งแวดล้อมโลกเพื่อสุขภาพ





ผลการดำเนินงานตามแผนยุทธศาสตร์ที่ 6

ยุทธศาสตร์ที่ 6 บริหารและพัฒนาทรัพยากรมนุษย์อย่างเป็นระบบและต่อเนื่องให้สอดคล้องกับบริบทที่เปลี่ยนแปลงไป

เป้าประสงค์ : มหาวิทยาลัยมีบุคลากรที่มีสมรรถนะสูง มีคุณธรรม จริยธรรม และมีสุขภาวะที่ดี สามารถขับเคลื่อนมหาวิทยาลัยให้บรรลุวิสัยทัศน์ได้อย่างมีประสิทธิภาพและประสิทธิผลอย่างมีความสุขและความผูกพันต่อองค์กร

1. พัฒนาระบบและกลไกการบริหารงานบุคคลให้มีประสิทธิภาพ โปร่งใส เป็นธรรม

ในรอบปีงบประมาณ 2561 วิทยาลัยแพทยศาสตร์และการสาธารณสุข ได้มีการเปิดรับอัตรากำลังเพิ่มหรือทดแทนตำแหน่งที่ลาออก รายละเอียดมีดังนี้

1. บุคลากรสายวิชาการ

ตารางที่ 67 บุคลากรใหม่สายวิชาการ ปีงบประมาณ 2561

ชื่อ-สกุล	สายงาน	ตำแหน่ง	วันบรรจุ	สังกัด/หน่วยงาน
1. ดร.ธงชัย อามาตย์บัณฑิต	พนักงาน มหาวิทยาลัย	อาจารย์	2 ตุลาคม 2560	กลุ่มวิชาสาธารณสุขศาสตร์
2. พญ.สุธาดา บุญญาคมน์	พนักงาน มหาวิทยาลัย	อาจารย์	3 มกราคม 2561	กลุ่มวิชาแพทยศาสตร์
3. พญ.วศินี นิรันพรพุทธา	พนักงาน มหาวิทยาลัย	อาจารย์	3 มกราคม 2561	กลุ่มวิชาแพทยศาสตร์

2. สายสนับสนุนวิชาการ

ตารางที่ 68 บุคลากรสายใหม่ สนับสนุนวิชาการ ปีงบประมาณ 2561

ชื่อ-สกุล	สายงาน	ตำแหน่ง	วันบรรจุ	สังกัด/หน่วยงาน
1. นายเกษมศักดิ์ สัตย์ไสย์	พนักงาน มหาวิทยาลัย	บุคลากร	1 พฤศจิกายน 2560	สำนักงาน เลขานุการ
2. นายอภิชาติ นวะคำ	ลูกจ้างชั่วคราว	ผู้ปฏิบัติงานบริหาร	22 มกราคม 2561	สำนักงาน เลขานุการ
3. นายสุวรรณ มุสิกาวัน	ลูกจ้างชั่วคราว	ผู้ปฏิบัติงานบริหาร	22 มกราคม 2561	สำนักงาน เลขานุการ

วิทยาลัยแพทยศาสตร์และการสาธารณสุข มีการดำเนินการจัดสรรงบประมาณทุนให้กับบุคลากรสายวิชาการที่ลาศึกษาต่อ รวมเป็นเงินทั้งสิ้น 781,000 บาท ซึ่งได้ดำเนินการตามแผนกรอบอัตรากำลังและแผนการพัฒนาศูนย์สายวิชาการ และบุคลากรสายสนับสนุนวิชาการ ระยะ 5 ปี (พ.ศ. 2560-พ.ศ. 2565) มีผลการดำเนินงาน ดังนี้





1. ทุนเพื่อพัฒนาอาจารย์ จำนวน 3 ทุน มีดังนี้

ตารางที่ 69 ทุนพัฒนาอาจารย์ ปีการศึกษา 2560

ชื่อ- สกุล	ระดับปริญญา	สาขา	สถานศึกษา	ทุนสนับสนุน	ระยะเวลาในการลาศึกษา
1.ผศ.พลากร สืบสำราญ	ปริญญาเอก	การพัฒนาสุขภาพชุมชน	มหาวิทยาลัยขอนแก่น	วิทยาลัยแพทยศาสตร์และการสาธารณสุข	8 ม.ค.61-7 ม.ค.64
2.น.ส.รัตติยา ทองรุ่ง	ปริญญาเอก	เภสัชวิทยา	มหาวิทยาลัยขอนแก่น	วิทยาลัยแพทยศาสตร์และการสาธารณสุข	11 ม.ค.61-10 ม.ค.64
3.ผศ.สมเจตน์ ทองดำ	ปริญญาเอก	สาธารณสุขศาสตร์	มหาวิทยาลัยขอนแก่น	วิทยาลัยแพทยศาสตร์และการสาธารณสุข	6 ส.ค.61-5 ส.ค. 64

2. ทุนเพื่อพัฒนาอาจารย์แพทย์ ในด้านแพทย์ประจำบ้านหรือแพทย์เฉพาะทางสาขาต่างๆ จำนวน 4 ทุน มีดังนี้

ตารางที่ 70 ทุนพัฒนาอาจารย์แพทย์เฉพาะทาง ปีการศึกษา 2560

ชื่อ- สกุล	ระดับปริญญา	สาขา	สถานศึกษา	ทุนสนับสนุน	ระยะเวลาในการลาศึกษา
1.พญ.เพชรดา อาชวานันทกุล	ปริญญาเอก	ภาควิชาจิตวิทยา	คณะแพทยศาสตร์ศิริราชพยาบาล มหาวิทยาลัยมหิดล	ทุนส่วนตัว	1 ก.ค.61- 30 มิ.ย.64
2.นพ.ณวัฒน์ โอบารสกุลชัย	ปริญญาเอก	ศัลยศาสตร์ทางเดินปัสสาวะ	กลุ่มงานศัลยกรรมโรงพยาบาลสรรพสิทธิประสงค์	ทุนส่วนตัว	1 ก.ค.61- 30 มิ.ย.64
3.พญ.สุธาดา บุญญาคมน์	ปริญญาเอก	สูตินรีเวชวิทยา	คณะแพทยศาสตร์ศิริราชพยาบาล มหาวิทยาลัยมหิดล	ทุนส่วนตัว	23 ก.ค.61-30 มิ.ย.64
4.พญ.วศินี นิรันพรพุทธา	ปริญญาเอก	เวชศาสตร์ฉุกเฉิน	โรงพยาบาลสมเด็จพระปิ่นเกล้า กรมแพทย์ทหารเรือ	ทุนส่วนตัว	23 ก.ค.61- 30 มิ.ย. 64





4. ส่งเสริมและสนับสนุนให้บุคลากรมีความก้าวหน้าตามสายงาน

4.1 สายวิชาการ

ตารางที่ 71 การส่งเสริมบุคลากรสายวิชาการให้มีความก้าวหน้า ปีงบประมาณ 2561

ที่	ชื่อ-สกุล	ตำแหน่ง	ภาควิชา/กอง	สาขาวิชา	วันที่
				ที่ได้รับแต่งตั้ง	ได้รับแต่งตั้ง
1	นางสาวกาญจนา แปะจิตต์	ผู้ช่วยศาสตราจารย์	กลุ่มวิชาแพทยศาสตร์	ชีวเคมี	1-ส.ค.-60
2	นายกิตติ เหลาสุภาพ	ผู้ช่วยศาสตราจารย์	กลุ่มวิชาสาธารณสุขศาสตร์	สาธารณสุขศาสตร์	25-ส.ค.-60
3	นางสาวจิตติยวดี ศรีภา	ผู้ช่วยศาสตราจารย์	กลุ่มวิชาแพทยศาสตร์	ปรสิตวิทยา	29-ส.ค.-60
4	นางสาวจิราภรณ์ หลาบคำ	ผู้ช่วยศาสตราจารย์	กลุ่มวิชาสาธารณสุขศาสตร์	สาธารณสุขศาสตร์	12-ธ.ค.-60
5	นางสาวธารินี ไชยวงศ์	รองศาสตราจารย์	กลุ่มวิชาแพทยศาสตร์	ปรสิตวิทยา	1-ส.ค.-60
6	นายปรีดา ปราการกมานันท์	ผู้ช่วยศาสตราจารย์	กลุ่มวิชาแพทยศาสตร์	ชีวเวชศาสตร์	25-ส.ค.-60
7	นายเชาวลิต ยั่วจิตร	ผู้ช่วยศาสตราจารย์	กลุ่มวิชาแพทยศาสตร์	สรีรวิทยา	18-ส.ค.-60

4.2 สายสนับสนุนวิชาการ

ตารางที่ 72 การส่งเสริมบุคลากรสายสนับสนุนให้มีความก้าวหน้า ปีงบประมาณ 2561

ลำดับ	ชื่อ-สกุล	ความก้าวหน้า	แต่งตั้งเมื่อ
1	นายสายชล จันผกา	ชำนาญการ	27 มิถุนายน 2560

5. สร้างเสริมสวัสดิการและสวัสดิภาพเพื่อให้บุคลากรทำงานในองค์กรอย่างมีความสุข

ในปีงบประมาณ 2561 วิทยาลัยแพทยศาสตร์และการสาธารณสุข ได้จัดสรรงบประมาณโครงการพัฒนาทรัพยากรมนุษย์ กิจกรรมที่ 4 ระบบสวัสดิการและเสริมสร้างสุขภาพที่ดีสำหรับบุคลากร เพื่อสนับสนุนเป็นสวัสดิการสำหรับบุคลากรในสังกัด จากรายงานผลการสำรวจของมหาวิทยาลัยอุบลราชธานี ในระดับคณะ มีดังนี้

- ร้อยละของบุคลากรที่มีความสุขในการปฏิบัติงาน คิดเป็นร้อยละ 96
- ร้อยละของบุคลากรที่มีความผูกพันต่อองค์กร คิดเป็นร้อยละ 87

ตารางที่ 73 โครงการส่งเสริมสวัสดิการและสวัสดิภาพให้บุคลากร ปีงบประมาณ 2561

ชื่อโครงการย่อย	ชื่อกิจกรรมย่อย	รหัสโครงการ	งบประมาณที่ได้จัดสรร (บาท)
โครงการพัฒนาทรัพยากรมนุษย์	กิจกรรมที่ 4 ระบบสวัสดิการและเสริมสร้างสุขภาพที่ดีสำหรับบุคลากร	กท.4	92,000





6. ส่งเสริมและสนับสนุนการจัดการความรู้เพื่อนำไปสู่การปฏิบัติ

วิทยาลัยแพทยศาสตร์และการสาธารณสุข ได้จัดสรรงบประมาณโครงการพัฒนาทรัพยากรมนุษย์ กิจกรรมที่ 2 ส่งเสริมศักยภาพในการปฏิบัติงานบุคลากรสายสนับสนุนวิชาการ ให้บุคลากรมีความก้าวหน้าตามสายงาน และกิจกรรมที่ 3 ส่งเสริมศักยภาพในการปฏิบัติงานบุคลากรสายวิชาการ ให้บุคลากรมีความก้าวหน้าตามสายงาน เพื่อสนับสนุนการพัฒนาศักยภาพบุคลากรในสังกัดด้านต่างๆ เช่น ฝึกอบรม ประชุม สัมมนา แลกเปลี่ยนเรียนรู้ และนำเสนอผลงานทางวิชาการ ทั้งภายในองค์กร/ภายนอกองค์กร รายละเอียดมีดังนี้

ตารางที่ 74 การส่งเสริมและสนับสนุนการจัดการความรู้เพื่อนำไปสู่การปฏิบัติ ปีงบประมาณ 2561

ที่	ตำแหน่ง	ระดับ	หน่วยงาน	รายการ	หัวข้อการอบรม	สถานที่	หน่วยงานที่จัด
1	นักวิชาการพัสดุ	ปฏิบัติการ	สำนักงาน เลขานุการ	อบรม	เข้าร่วมอบรม เรื่อง ความเสี่ยงข้อควรระวังและเทคนิคการแก้ไขปัญหาการดำเนินการจัดซื้อจัดจ้าง	โรงแรมสุนีย์แกรนด์ จังหวัดอุบลราชธานี	คณะบริหารศาสตร์ มหาวิทยาลัยอุบลราชธานี
2	นักวิชาการเงินและบัญชี	ปฏิบัติการ	สำนักงาน เลขานุการ	อบรม	เข้าร่วมอบรม “ความเสี่ยง ข้อควรระวังและเทคนิคการแก้ไขปัญหาการดำเนินการจัดซื้อจัดจ้าง”	โรงแรมสุนีย์แกรนด์ จังหวัดอุบลราชธานี	คณะบริหารศาสตร์ มหาวิทยาลัยอุบลราชธานี
					เข้าร่วมอบรม หลักสูตร "การตรวจสอบและควบคุมคุณภาพหลักฐานการจ่ายเงินของส่วนราชการ"	โรงแรมทาวน์อิน ทาวน์ พัทยา จังหวัดชลบุรี	ศูนย์ส่งเสริมการพัฒนาบุคลากรเพื่อสังคม กรุงเทพฯ
3	นักจิตวิทยา	ชำนาญการ	สำนักงาน เลขานุการ	ประชุม	เข้าร่วมประชุมวิชาการ ประจำปี 2560 ครั้งที่ 41 เรื่อง “จากความรุนแรงและแผลทางใจสู่การเยียวยา” (From Violence and Trauma to Healing)	โรงแรมอิสติน มั๊กเกสตัน กรุงเทพมหานคร	สมาคมนักจิตวิทยาคลินิกไทย
4	นักวิทยาศาสตร์	ปฏิบัติการ	สำนักงาน เลขานุการ	อบรม	เข้าร่วมโครงการอบรม เรื่อง การฟื้นฟูวิชาการพยาธิวิทยาภาควิทยาศาสตร์ ครั้งที่ 14	โรงแรม วินด์เซอร์ สวิส แอนด์ คอนเวนชั่น กรุงเทพฯ	สถาบันพยาธิวิทยา กรมการแพทย์





ที่	ตำแหน่ง	ระดับ	หน่วยงาน	รายการ	หัวข้อการอบรม	สถานที่	หน่วยงานที่จัด
				อบรม	เข้าร่วมอบรม สัมมนาเชิง ปฏิบัติการ "เทคนิค และการประยุกต์ใช้ กล้องจุลทรรศน์ ชนิด Confocal	ห้องประชุม 202 ชั้น 2 อาคารศูนย์ เครื่องมือ วิทยาศาสตร์ มหาวิทยาลัย อุบลราชธานี	ศูนย์เครื่องมือวิทยาศาสตร์ มหาวิทยาลัยอุบลราชธานี

3) การพัฒนาทักษะของผู้บริหาร

ในปีงบประมาณ พ.ศ.2561 วิทยาลัยแพทยศาสตร์และการสาธารณสุข ได้ส่งเสริมและพัฒนาศักยภาพของผู้บริหาร ให้มีทักษะ ความเป็นผู้นำ มีความรู้ความสามารถและวิสัยทัศน์ที่ก้าวไกล และเพื่อเป็นการเพิ่มพูนศักยภาพแก่ผู้บริหาร และบุคลากรขององค์กร ในด้านความรู้ใหม่ๆ พัฒนาดตนเองเพื่อนำมาบริหารจัดการวิทยาลัยแพทยศาสตร์และการสาธารณสุข ดังตาราง

ตารางที่ 75 สรุปข้อมูลการพัฒนาศักยภาพและทักษะของผู้บริหาร

ลำดับ	ชื่อ-สกุล	ด้านการดำเนินงาน			รวม
		ด้าน บริหาร จัดการ	ด้านการ เรียนการ สอน	ด้านพัฒนา องค์กร	
1	นายแพทย์นิรันดร์ พิทักษ์วัชระ	18	6	15	39
2	นายแพทย์ประวิ อ่ำพันธุ์	1	2	3	6
3	นายแพทย์วีระวัฒน์ พันธุ์ครุฑ	14	3	9	26
4	แพทย์หญิงปาริชาติ ภิญโญศรี	2	7	10	19
5	ผศ.จากรุวรรณ วงบุตดี	-	1	3	4
6	ผศ.มินตรา สาระรักษ์	1	5	3	9
7	อ.ดร.วัลวิสาข์ สุวรรณเลิศ	-	1	2	3
8	อ.จินตนา ศิริบูรณ์พิพัฒนา	-	12	3	15



ผลการดำเนินงานตามแผนยุทธศาสตร์ที่ 7

ยุทธศาสตร์ที่ 7 พัฒนาโครงสร้างพื้นฐานด้านเทคโนโลยีสารสนเทศและการสื่อสารที่ทันสมัย มั่นคง ปลอดภัย เพื่อพัฒนาสู่การเป็นมหาวิทยาลัยดิจิทัล

เป้าประสงค์ : มหาวิทยาลัยมีระบบเทคโนโลยีสารสนเทศและการสื่อสารที่ทันสมัย เพื่อสนับสนุนการเรียนรู้ การบริการทางการศึกษา การบริหารจัดการ และการเพิ่มศักยภาพนักศึกษา และบุคลากร เพื่อเข้าสู่สังคมดิจิทัลอย่างรู้เท่าทัน

1. พัฒนาโครงสร้างพื้นฐานด้านเทคโนโลยีสารสนเทศและการสื่อสารที่ทันสมัย มั่นคง ปลอดภัย

วิทยาลัยแพทยศาสตร์และการสาธารณสุข ได้มีการใช้ระบบสารสนเทศที่มหาวิทยาลัยจัดไว้มีระบบเทคโนโลยีสารสนเทศและการสื่อสารที่ทันสมัย เพื่อสนับสนุนการเรียนรู้ บริการทางการศึกษา การบริหารจัดการ และการเพิ่มศักยภาพนักศึกษา และบุคลากร เพื่อเข้าสู่สังคมดิจิทัลอย่างรู้เท่าทัน มีการใช้ระบบ ยืนยันตัวตนเข้าใช้งานอินเทอร์เน็ตตามที่มหาวิทยาลัยได้ประกาศ เรื่องการใช้ Internet ต้องทำการ Login เพื่อยืนยันตัวตนก่อนการใช้งานทุกครั้ง ทั้งนี้เพื่อให้เป็นไปตาม พ.ร.บ.ว่าด้วยการกระทำผิดเกี่ยวกับคอมพิวเตอร์ มีการป้องกันการรั่วไหลของข้อมูลจาก Internet โดยมหาวิทยาลัยแพทยศาสตร์และการสาธารณสุข ได้มีแอนตี้ไวรัส License มี Windows และ Microsoft Office เวอร์ชันใหม่ให้อัพเดท และถูกลิขสิทธิ์ใช้งานอยู่เสมอ

นอกจากนี้ได้มีการจัดทำโครงการการให้บริการระบบสิ่งสนับสนุนการเรียนการสอนด้านคอมพิวเตอร์และเครือข่าย ระบบโทรศัพท์สื่อสาร วัสดุอุปกรณ์คอมพิวเตอร์ และเสตทท์ศนูปกรณ์ รวมถึงการผลิตสื่อการเรียนการสอน มีการนำเทคโนโลยี Teleconference ใช้สำหรับการประชุมร่วมกับโรงพยาบาลร่วมผลิตแพทย์และสำหรับการเรียนการสอนทางไกลร่วมในบางรายวิชาร่วมกับคณะแพทยศาสตร์ มหาวิทยาลัยขอนแก่น เป็นต้น



ภาพที่ 101 การนำเทคโนโลยี Teleconference ใช้สำหรับการประชุมร่วมกับโรงพยาบาลร่วมผลิตแพทย์



ส่วนที่ 3 ข้อมูลสารสนเทศ

ด้านการผลิตบัณฑิต

1. จำนวนบัณฑิตใหม่ ปีการศึกษา 2561

จำนวนนักศึกษาใหม่ที่ได้รับเข้าในในปีการศึกษา 2561 ทุกหลักสูตรทั้งสิ้นจำนวน 292 คน เป็นนักศึกษา
ระดับปริญญาตรี จำนวน 291 คน และนักศึกษาระดับปริญญาโท จำนวน 1 คน

ตารางที่ 76 จำนวนบัณฑิตใหม่ ปีการศึกษา 2561

ระดับการศึกษา	จำนวนบัณฑิตใหม่ (คน)		เพิ่ม-ลดลง	ร้อยละ
	ปีการศึกษา 2560	ปีการศึกษา 2561		
ปริญญาตรี	165	291	เพิ่มขึ้น	76.36
ปริญญาโท	2	1	ลดลง	50
รวมทุกระดับ	167	292	เพิ่มขึ้น	74.85

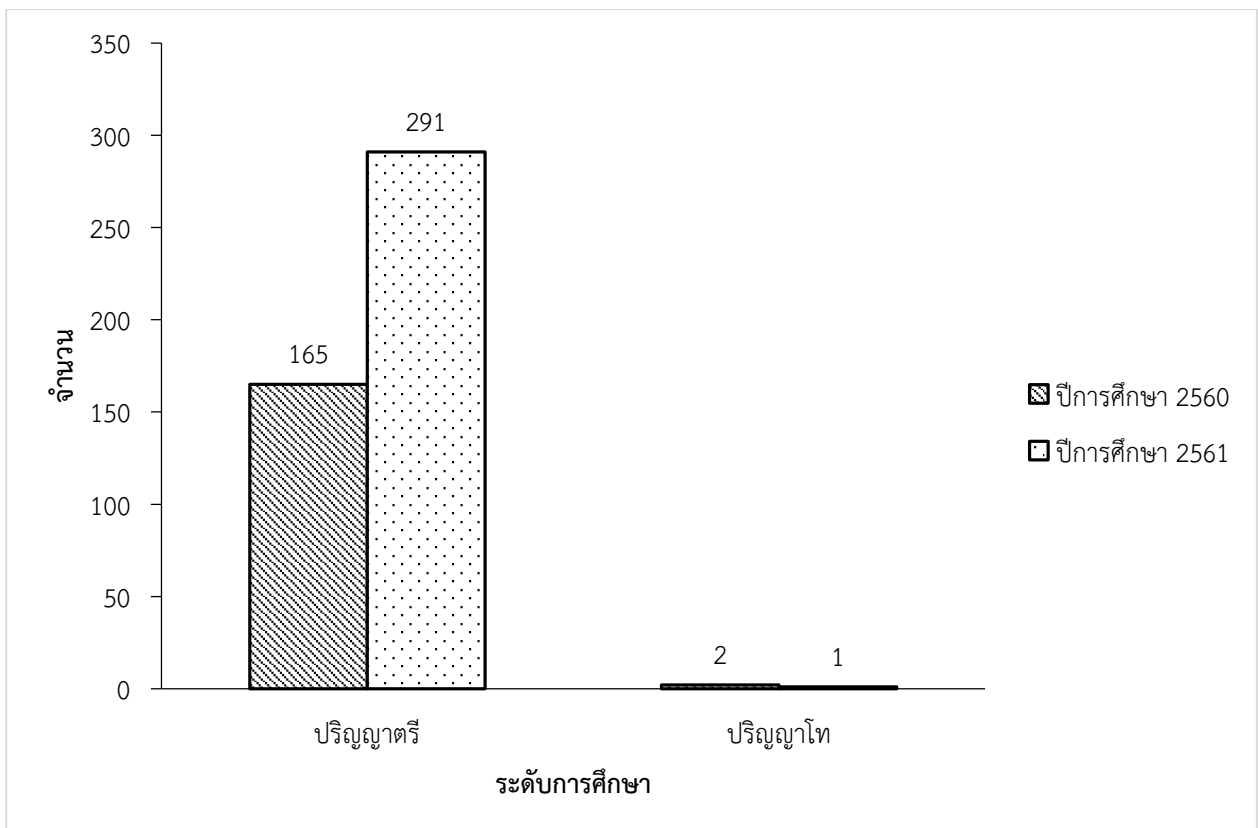

แผนภูมิที่ 24 จำนวนบัณฑิตใหม่ ปีการศึกษา 2561



**2. จำนวนนักศึกษาทั้งหมด ปีการศึกษา 2561**

ในปีการศึกษา 2561 มีจำนวนนักศึกษาทั้งหมดทุกระดับการศึกษา จำนวน 842 คน เป็นนักศึกษาระดับปริญญาตรี จำนวน 827 คน และนักศึกษาระดับปริญญาโท จำนวน 15 คน (ข้อมูลจาก www.reg.ubu.ac.th ณ วันที่ 1 พฤศจิกายน 2561)

ตารางที่ 77 จำนวนนักศึกษาทั้งหมด ปีการศึกษา 2561

สาขาวิชา	ระดับการศึกษา (คน)			รวมทั้งหมด
	ปริญญาตรี	ปริญญาโท	ปริญญาเอก	
หลักสูตรแพทยศาสตรบัณฑิต	272	-	-	272
หลักสูตรวิทยาศาสตรบัณฑิต สาขาวิชาสาธารณสุขศาสตร์	129			129
หลักสูตรวิทยาศาสตรบัณฑิต สาขาวิชานามัยสิ่งแวดล้อม	196	-	-	196
หลักสูตรสาธารณสุขศาสตรบัณฑิต สาขาวิชาสาธารณสุขศาสตร์	230			230
หลักสูตรวิทยาศาสตรมหาบัณฑิต สาขาวิชาชีวเวชศาสตร์	-	15	-	15
รวม	827	15	-	842

3. จำนวนผู้สำเร็จการศึกษา

ในปีการศึกษา 2560 มีผู้สำเร็จการศึกษาจำนวนทั้งสิ้น 150 คน โดยเป็นนักศึกษาระดับปริญญาตรี จำนวน 148 คน และระดับปริญญาโท จำนวน 2 คน

ตารางที่ 78 จำนวนผู้สำเร็จการศึกษาปีการศึกษา 2560

สาขาวิชา	ระดับการศึกษา (คน)			รวมทั้งหมด
	ปริญญาตรี	ปริญญาโท	ปริญญาเอก	
หลักสูตรแพทยศาสตรบัณฑิต	32	-	-	32
หลักสูตรวิทยาศาสตรบัณฑิต สาขาวิชาสาธารณสุขศาสตร์	116	-	-	116
หลักสูตรวิทยาศาสตรมหาบัณฑิต สาขาวิชาชีวเวชศาสตร์	-	2	-	2
รวม	148	2	-	150





4. ภาวะการมีงานทำ

ในปีการศึกษา 2559 วิทยาลัยแพทยศาสตร์และการสาธารณสุข มีผู้สำเร็จการศึกษาในทุกหลักสูตรทั้งสิ้นจำนวน 113 คน เป็นผู้สำเร็จการศึกษาระดับปริญญาตรีจำนวน 113 คน ไม่มีผู้สำเร็จการศึกษาระดับปริญญาโท และไม่มีผู้สำเร็จการศึกษาระดับปริญญาเอก

จากการสำรวจข้อมูลภาวะการมีงานทำของผู้สำเร็จการศึกษาภายใน 1 ปี จากผู้สำเร็จการศึกษาในปีการศึกษา 2559 จำนวนทั้งสิ้น 113 คน มีผู้ตอบแบบสำรวจ จำนวนทั้งสิ้น 104 คน คิดเป็นร้อยละ 92.04 ผลการสำรวจพบว่า บัณฑิตได้งานทำจำนวน 94 คน คิดเป็นร้อยละ 92.16 และ บัณฑิตที่ยังไม่ได้งานทำจำนวน 8 คน คิดเป็นร้อยละ 7.84 และเปรียบเทียบกับภาวะการมีงานทำปีการศึกษาศึกษา 2560 ดังนี้

ตารางที่ 79 ภาวะการมีงานทำของบัณฑิต ปีการศึกษา 2559

หลักสูตร	ผู้สำเร็จการศึกษา (คน)	ผู้ตอบแบบสอบถาม		บัณฑิตที่ได้งานทำ*		บัณฑิตที่ยังไม่ได้งานทำ	
		จำนวน (คน)	ร้อยละ	จำนวน (คน)	ร้อยละ	จำนวน (คน)	ร้อยละ
หลักสูตรแพทยศาสตรบัณฑิต	39	34	87.18	34	100		-
หลักสูตรสาธารณสุขศาสตรบัณฑิต อนามัยชุมชน	33	29	87.88	25	89.29	3	10.71
หลักสูตรสาธารณสุขศาสตรบัณฑิต อนามัยสิ่งแวดล้อม	41	41	100	35	87.50	5	12.5
รวม	113	104	92.04	94	92.16	8	7.84

* หมายถึง ผู้สำเร็จการศึกษาระดับปริญญาตรีที่ได้งานทำหรือประกอบอาชีพอิสระภายใน 1 ปี

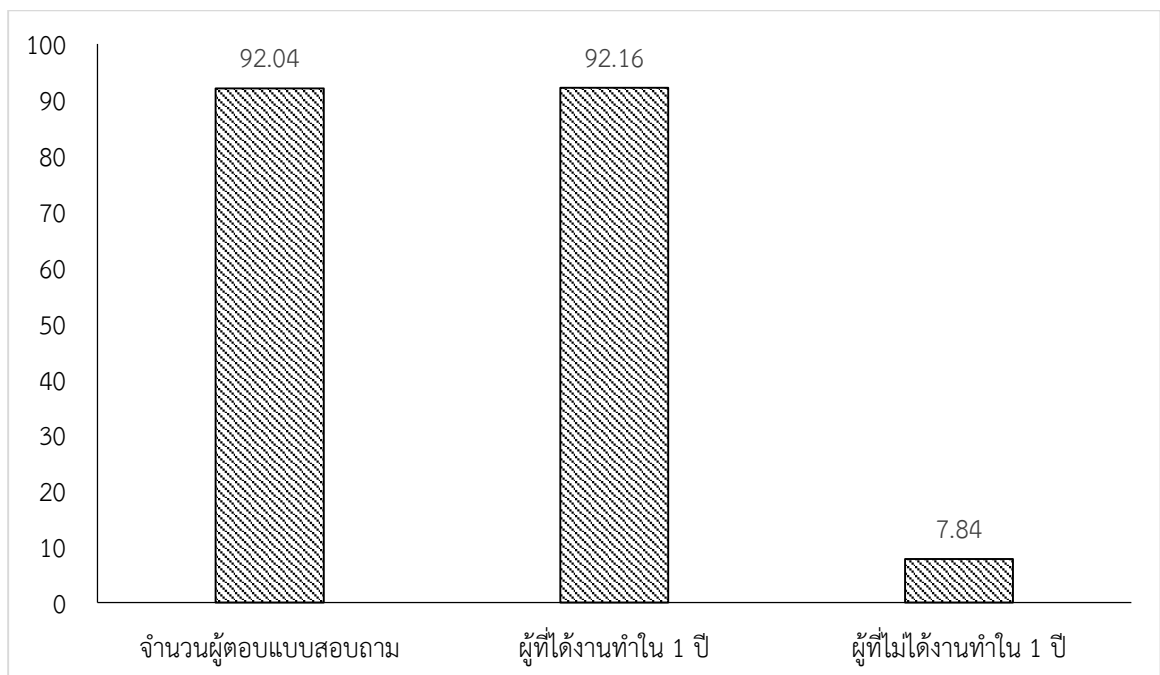

แผนภูมิที่ 25 บัณฑิตที่มีงานทำในปีการศึกษา 2559





5. ด้านงบประมาณ

ในปีงบประมาณ 2561 วิทยาลัยแพทยศาสตร์และการสาธารณสุข ได้รับจัดสรรงบประมาณในการดำเนินงานตามพันธกิจต่างๆ รวมจำนวนเงินทั้งสิ้น 228,622,545.71 บาท จำแนกเป็นงบประมาณแผ่นดินจำนวนทั้งสิ้น 140,291,880.00 บาท งบประมาณเงินรายได้ จำนวนทั้งสิ้น 88,330,665.71 บาท และมีค่าใช้จ่าย เพื่อให้การบริหารจัดการตามแผนงานของวิทยาลัยฯ รวมจำนวนเงินทั้งสิ้น 166,004,011.31 บาท จำแนกเป็นงบประมาณแผ่นดินจำนวนทั้งสิ้น 111,128,681.60 บาท งบประมาณเงินรายได้จำนวนทั้งสิ้น 54,875,329.71 บาท โดยมีรายละเอียดงบประมาณรายรับ และงบประมาณรายจ่าย ระหว่างปีงบประมาณ 2560 และ ปีงบประมาณ 2561 โดยสรุปดังนี้

1. ข้อมูลงบประมาณรายรับ

ตารางที่ 80 เปรียบเทียบงบประมาณรายรับ จำแนกตามประเภทงบประมาณประจำปี พ.ศ.2560-2561

ลำดับ ที่	ประเภทงบประมาณ	ปีงบประมาณ 2560		ปีงบประมาณ 2561		การเปลี่ยนแปลง	
		จำนวนเงิน (บาท)	ร้อยละ	จำนวนเงิน (บาท)	ร้อยละ	เพิ่มขึ้น/ลดลง (บาท)	ร้อยละ
1	งบประมาณแผนงาน ด้านวิทยาศาสตร์ สุขภาพ	4,403,280.00	1.64	1,290,480.00	2.18	-3,112,800.00	-1.08
2	งบประมาณแผนงาน ด้านบริการ รักษาพยาบาลฯ	71,506,000.00	26.64	63,546,600.00	19.88	-7,959,400.00	1.16
3	งบเงินอุดหนุนผลิต แพทย์เพิ่ม	1,600,000.00	0.6	31,315,300.00	7.88	29,715,300.00	13.10
4	งบลงทุน (สิ่งก่อสร้าง)	95,919,200.00	35.73	39,470,200.00	35.17	-56,449,000.00	-18.47
5	งบประมาณด้าน การวิจัย	1,188,500.00	0.44	2,354,500.00	1.36	1,166,000.00	0.59
6	งบประมาณด้านการ บริการวิชาการ	2,787,800.00	1.04	1,833,800.00	1.23	-954,000.00	-0.24
7	งบประมาณด้านทำนุ บำรุงศิลปวัฒนธรรม	275,000.00	0.1	255,000.00	0.15	-20,000.00	0.01
8	เงินอุดหนุนสนับสนุน การศึกษาขั้นพื้นฐาน	329,500.00	0.12	226,000.00	0.12	-103,500.00	-0.02
9	เงินนอกเงินประมาณ (เงินรายได้)	90,420,477.15	33.68	88,330,665.71	32.03	-2,089,811.44	4.96
	รวมทั้งสิ้น	268,429,757.15	100.00	228,622,545.71	100.00	-39,807,211.44	-17.41





ตารางที่ 81 เปรียบเทียบงบประมาณรายรับ จำแนกตามประเภทรายการ ประจำปี พ.ศ. 2560 -2561

ลำดับ ที่	ประเภทงบประมาณ	ปีงบประมาณ 2560		ปีงบประมาณ 2561		การเปลี่ยนแปลง	
		งบประมาณรายรับ จำนวนเงิน (บาท)	ร้อยละ	งบประมาณรายรับ จำนวนเงิน (บาท)	ร้อยละ	เพิ่มขึ้น/ลดลง	ร้อยละ
1	งบประมาณแผนงานด้าน วิทยาศาสตร์สุขภาพ						
1.1	งบบุคลากร						
	- ค่าจ้างชั่วคราว (ค่าจ้างผู้เชี่ยวชาญ)	1,290,480.00	0.48	1,290,480.00	0.56	0.00	0.08
1.2	งบดำเนินงาน						
	- ค่าตอบแทน ใช้สอย วัสดุ	3,112,800.00	1.16	-	-	-3,112,800.00	-1.16
2	งบประมาณแผนงานด้าน บริการรักษาพยาบาลและ ส่งเสริมสุขภาพ						
2.1	งบดำเนินงาน (ตอบแทน ใช้สอย วัสดุ)	8,300,000.00	3.09	8,300,000.00	3.63	0.00	0.54
2.2	งบบุคลากร (ค่าจ้างพนักงาน)	32,703,400.00	12.18	40,122,200.00	17.55	7,418,800.00	5.37
2.3	งบลงทุน (ค่าครุภัณฑ์)	30,502,600.00	11.36	15,124,400.00	6.62	-15,378,200.00	-4.75
3	งบเงินอุดหนุนผลิตแพทย์เพิ่ม						
3.1	เงินอุดหนุนทั่วไป (300,000 บาท/คน/ปี)	1,600,000.00	0.60	1,315,300.00	0.58	-284,700.00	-0.02
3.2	งบลงทุน (ค่าครุภัณฑ์)	-	-	30,000,000.00	13.12	30,000,000.00	13.12
3.3	งบลงทุน (ค่าสิ่งก่อสร้าง) ปรับปรุงระบบประกอบอาคาร ศูนย์การศึกษาและวิจัยทางการแพทย์	95,919,200.00	35.73	39,470,200.00	17.26	-56,449,000.00	-18.47
4	งบประมาณด้านการวิจัย	1,188,500.00	0.44	2,354,500.00	1.03	1,166,000.00	0.59
5	งบประมาณด้านการบริการ วิชาการ	2,787,800.00	1.04	1,833,800.00	0.80	-954,000.00	-0.24
6	งบประมาณด้านทำนุบำรุง ศิลปวัฒนธรรม	275,000.00	0.10	255,000.00	0.11	-20,000.00	0.01
7	เงินอุดหนุนสนับสนุน การศึกษาขั้นพื้นฐาน	329,500.00	0.12	226,000.00	0.10	-103,500.00	-0.02
8	เงินรายได้						
8.1	เงินรายได้ วิทยาลัยฯ						
	- เงินอุดหนุนผลิตแพทย์ สพพช.	36,456,000.00	13.58	37,926,000.00	16.59	1,470,000.00	3.01
	- เงินค่าธรรมเนียมการศึกษา	31,287,562.90	11.66	24,225,940.00	10.60	-7,061,622.90	-1.06
	- เงินรายได้อื่น ๆ	1,356,012.50	0.51	1,218,292.50	0.53	-137,720.00	0.03
	- เงินบริจาค	374,230.00	0.14	900,428.00	0.39	526,198.00	0.25
	- เงินรายได้จากการ จัดบริการวิชาการ	-	-	708,000.00	0.31	708,000.00	0.31





ลำดับ ที่	ประเภทงบประมาณ	ปีงบประมาณ 2560		ปีงบประมาณ 2561		การเปลี่ยนแปลง	
		งบประมาณรายรับ จำนวนเงิน (บาท)	ร้อยละ	งบประมาณรายรับ จำนวนเงิน (บาท)	ร้อยละ	เพิ่มขึ้น/ลดลง	ร้อยละ
	- เงินทุนวิจัยจากแหล่งทุน ภายนอก	260,450.00	0.10	404,022.00	0.18	143,572.00	0.08
8.2	เงินรายได้ศูนย์สุขภาพ						
	- เงินค่ารักษาพยาบาล	17,213,321.75	6.41	17,727,233.21	7.75	513,911.46	1.34
	- เงินค่าประกันสุขภาพ นักศึกษา	1,518,200.00	0.57	3,188,200.00	1.39	1,670,000.00	0.83
	- เงินค่าตรวจสอบสุขภาพนักศึกษา	1,060,500.00	0.40	1,208,200.00	0.53	147,700.00	0.13
8.3	เงินรายได้ศูนย์เด็ก						
	- ค่าอาหารและค่าเลี้ยงเด็ก	894,200.00	0.33	824,350.00	0.36	-69,850.00	0.03
	รวมทั้งสิ้น	268,429,757.15	100.00	228,622,545.71	100.00	-39,807,211.44	-17.41

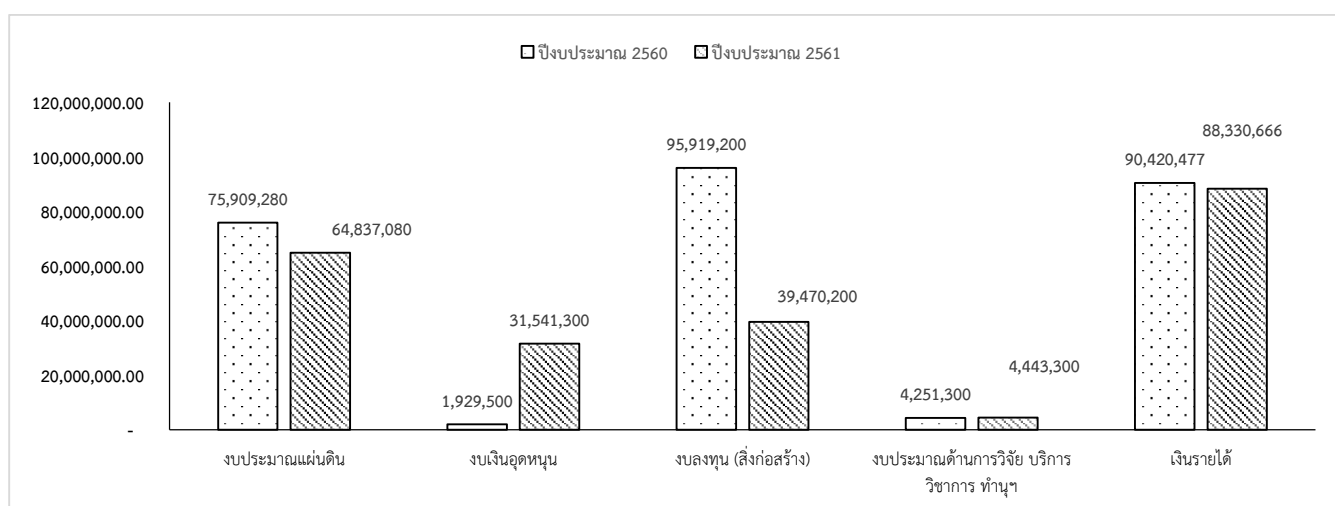

แผนภูมิที่ 26 เปรียบเทียบงบประมาณรายรับ ระหว่างปีงบประมาณ 2560-2561

สรุปข้อมูลเปรียบเทียบงบประมาณรายรับ ระหว่างปีงบประมาณ 2560-2561

ในปีงบประมาณ 2561 วิทยาลัยแพทยศาสตร์และการสาธารณสุข ได้รับจัดสรรงบประมาณในการดำเนินงานตามพันธกิจต่าง ๆ รวมจำนวนเงินทั้งสิ้น 228,622,545.71 บาท ลดลงจำนวน 39,807,211.44 บาท เมื่อเปรียบเทียบกับปีงบประมาณ 2560 คิดเป็นร้อยละ 17.41 เนื่องจากได้รับจัดสรรงบลงทุนการก่อสร้างอาคาร และได้รับจัดสรรค่าธรรมเนียมการศึกษาลดลง





2. ข้อมูลงบประมาณรายจ่าย

ตารางที่ 82 เปรียบเทียบงบประมาณรายจ่าย จำแนกตามประเภทงบประมาณ ประจำปี พ.ศ. 2560-2561

ลำดับ ที่	ประเภทงบประมาณ	ปีงบประมาณ 2560		ปีงบประมาณ 2561		การเปลี่ยนแปลง	
		จำนวนเงิน (บาท)	ร้อยละ	จำนวนเงิน (บาท)	ร้อยละ	เพิ่มขึ้น/ลดลง	ร้อยละ
1	งบประมาณแผนงานด้าน วิทยาศาสตร์สุขภาพ	4,201,774.97	1.64	1,290,480.00	0.56	-2,911,294.97	-1.08
2	งบประมาณแผนงานด้าน บริการรักษาพยาบาลฯ	42,275,846.17	26.64	37,602,384.74	16.45	-4,673,461.43	-10.19
3	งบเงินอุดหนุนผลิตแพทย์เพิ่ม	600,546.02	0.6	28,097,157.26	12.29	27,496,611.24	11.69
4	งบลงทุน (สิ่งก่อสร้าง)	95,919,200.00	35.73	39,470,200.00	17.26	-56,449,000.00	-18.47
5	งบประมาณด้านการวิจัย	1,188,500.00	0.44	2,354,500.00	1.03	1,166,000.00	0.59
6	งบประมาณด้านการบริการ วิชาการ	2,787,800.00	1.04	1,833,800.00	0.80	-954,000.00	-0.24
7	งบประมาณด้านทำนุบำรุง ศิลปวัฒนธรรม	275,000.00	0.1	255,000.00	0.11	-20,000.00	0.01
8	เงินอุดหนุนสนับสนุน การศึกษาขั้นพื้นฐาน	258,987.50	0.12	225,159.60	0.10	-33,827.90	-0.02
9	เงินรายได้	60,662,342.65	33.68	54,875,329.71	24.00	-5,787,012.94	-9.68
	รวมทั้งสิ้น	208,169,997.31	100	166,004,011.31	72.61	-42,165,986.00	-25.40





ตารางที่ 83 เปรียบเทียบงบประมาณรายจ่าย จำแนกตามประเภทรายการ ปีงบประมาณ พ.ศ. 2560-2561

ลำดับ ที่	ประเภทงบประมาณ	ปีงบประมาณ 2560		ปีงบประมาณ 2561		การเปลี่ยนแปลง	
		งบประมาณรายจ่าย จำนวนเงิน (บาท)	ร้อยละ	งบประมาณ รายจ่าย จำนวนเงิน (บาท)	ร้อยละ	เพิ่มขึ้น/ลดลง	ร้อยละ
1	งบประมาณแผนงานด้าน วิทยาศาสตร์สุขภาพ						
1.1	งบบุคลากร						
	- ค่าจ้างชั่วคราว (ค่าจ้างผู้เชี่ยวชาญ)	1,089,012.00	0.52	1,290,480.00	0.78	201,468.00	0.25
1.2	งบดำเนินงาน						
	- ค่าตอบแทน ใช้สอย วัสดุ	3,112,762.97	1.50	-	-	-3,112,762.97	-1.50
2	งบประมาณแผนงานด้านบริการ รักษาพยาบาลและส่งเสริมสุขภาพ						
2.1	งบดำเนินงาน (ตอบแทน ใช้สอย วัสดุ)	8,299,146.17	3.99	8,299,964.64	5.00	818.47	1.01
2.2	งบบุคลากร (ค่าจ้างพนักงาน)	14,590,110.00	7.01	15,493,289.80	9.33	903,179.80	2.32
2.3	งบลงทุน (ค่าครุภัณฑ์)	19,386,590.00	9.31	13,809,130.30	8.32	-5,577,459.70	-0.99
3	งบเงินอุดหนุนผลิตแพทย์เพิ่ม						
3.1	เงินอุดหนุนทั่วไป (300,000 บาท/คน/ปี)	600,546.02	0.29	608,490.26	0.37	7,944.24	0.08
3.2	งบลงทุน ค่าครุภัณฑ์	-	-	27,488,667.00	16.56	27,488,667.00	16.56
3.3	งบลงทุน (ค่าสิ่งก่อสร้าง) ปรับปรุงระบบประกอบอาคารศูนย์ การศึกษาและวิจัยทางการแพทย์	95,919,200.00	46.08	39,470,200.00	23.78	-56,449,000.00	-22.30
4	งบประมาณด้านการวิจัย	1,188,500.00	0.57	2,354,500.00	1.42	1,166,000.00	0.85
5	งบประมาณด้านการบริการวิชาการ	2,787,800.00	1.34	1,833,800.00	1.10	-954,000.00	-0.23
6	งบประมาณด้านทำนุบำรุง ศิลปวัฒนธรรม	275,000.00	0.13	255,000.00	0.15	-20,000.00	0.02
7	เงินอุดหนุนสนับสนุนการศึกษาขั้น พื้นฐาน	258,987.50	0.12	225,159.60	0.14	-33,827.90	0.01
8	เงินรายได้						
8.1	เงินรายได้ วิทยาลัยฯ						
	- เงินอุดหนุนผลิตแพทย์ สบพช.	27,223,679.69	13.08	24,247,300.79	14.61	-2,976,378.90	1.53
	- เงินค่าธรรมเนียมการศึกษา	14,377,992.26	6.91	13,576,454.23	8.18	-801,538.03	1.27
	- เงินรายได้อื่น ๆ	396,263.00	0.19	329,640.00	0.20	-66,623.00	0.01





ลำดับที่	ประเภทงบประมาณ	ปีงบประมาณ 2560		ปีงบประมาณ 2561		การเปลี่ยนแปลง	
		งบประมาณรายจ่าย จำนวนเงิน (บาท)	ร้อยละ	งบประมาณ รายจ่าย จำนวนเงิน (บาท)	ร้อยละ	เพิ่มขึ้น/ลดลง	ร้อยละ
	- เงินบริจาค	343,400.00	0.16	401,000.00	0.24	57,600.00	0.08
	- เงินรายได้จากการจัดบริการ วิชาการ	-	-	509,630.00	0.31	509,630.00	0.31
	- เงินทุนวิจัยจากแหล่งทุนภายนอก	260,450.00	0.13	404,022.00	0.24	143,572.00	0.12
8.2	เงินรายได้ศูนย์สุขภาพ						
	- เงินค่ารักษาพยาบาล	13,385,504.80	6.43	14,539,283.69	8.76	1,153,778.89	2.33
	- เงินค่าประกันสุขภาพนักศึกษา	2,390,000.00	1.15	-	-	-2,390,000.00	-1.15
	- เงินค่าตรวจสุขภาพนักศึกษา	1,589,834.10	0.76	156,750.00	0.09	-1,433,084.10	-0.67
8.3	เงินรายได้ศูนย์เด็ก						
	- ค่าอาหารและค่าเลี้ยงเด็ก	695,218.80	0.33	711,249.00	0.43	16,030.20	0.09
	รวมทั้งสิ้น	208,169,997.31	100.00	166,004,011.31	100.00	-42,165,986.00	-25.40

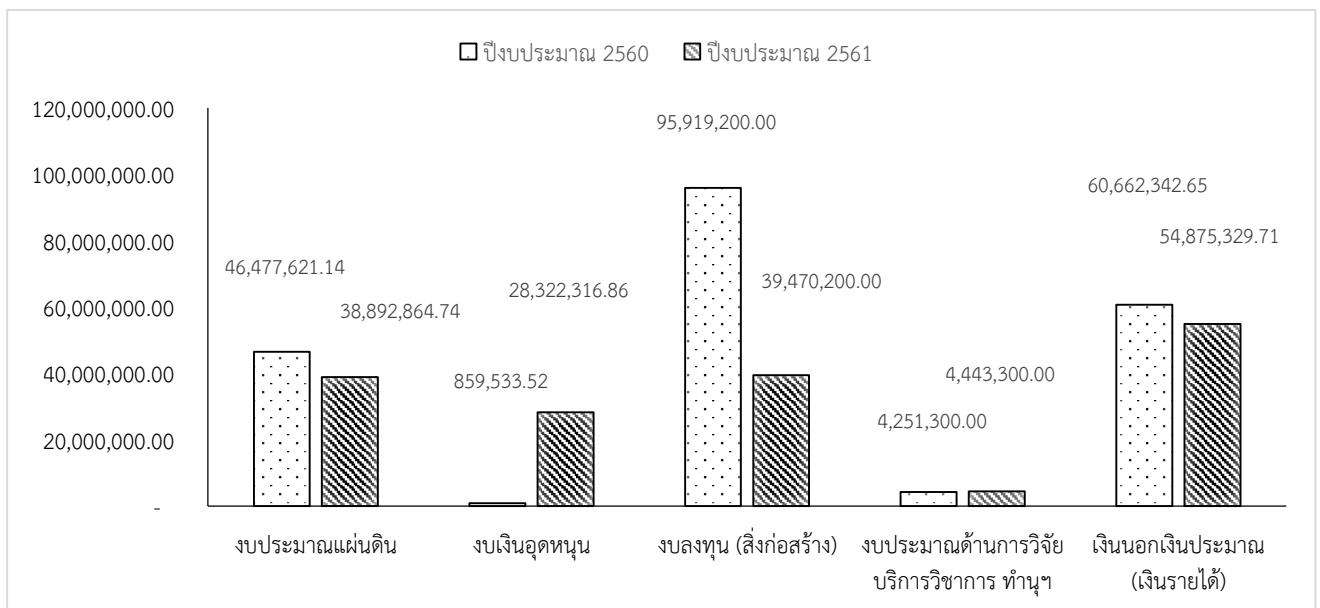

แผนภูมิที่ 27 เปรียบเทียบงบประมาทรายจ่าย ระหว่างปีงบประมาณ พ.ศ. 2560-2561

สรุปข้อมูลเปรียบเทียบงบประมาทรายจ่าย ระหว่างปีงบประมาณ พ.ศ. 2560-2561

ในปีงบประมาณ 2561 วิทยาลัยแพทยศาสตร์และการสาธารณสุข มีค่าใช้จ่ายจากการดำเนินการรวมทั้งสิ้น 116,004,011.31 บาท ลดลงจำนวน 42,165,986.00 บาท เมื่อเปรียบเทียบกับปีงบประมาณ 2560 คิดเป็นร้อยละ 25.40 ส่วนใหญ่ลดลงจากการจ่ายค่าใช้จ่ายด้านงบลงทุน (งานก่อสร้าง) ที่ได้รับจัดสรรงบประมาณลดลงและค่าใช้จ่ายจากเงินรายได้ที่ไม่ได้เบิกจ่ายเพื่อสมทบสิ่งก่อสร้าง จึงทำให้ค่าใช้จ่ายภาพรวมของปีงบประมาณ 2561 ลดลง





6. ด้านบุคลากร

1. จำแนกตามประเภทของประเภทบุคลากร

1) สายวิชาการ

ในปีงบประมาณ พ.ศ.2561 มีบุคลากรสายวิชาการ จำนวนทั้งสิ้น 73 คน จำแนกเป็นข้าราชการ จำนวน 1 คน พนักงานมหาวิทยาลัย 69 คน ลูกจ้างประจำ จำนวน - คน และ ลูกจ้างชั่วคราว จำนวน 3 คน

ตารางที่ 84 ประเภทบุคลากรสายวิชาการ

ภาควิชา/ สาขา/ หน่วยงาน	ปีงบประมาณ พ.ศ. 2560					ปีงบประมาณ พ.ศ. 2561					เพิ่มขึ้น /ลดลง
	ข้าราชการ (คน)	พนักงาน (คน)	ลูกจ้าง ประจำ (คน)	ลูกจ้าง ชั่วคราว (คน)	รวม (คน)	ข้าราชการ (คน)	พนักงาน (คน)	ลูกจ้าง ประจำ (คน)	ลูกจ้าง ชั่วคราว (คน)	รวม (คน)	
กลุ่มวิชา แพทยศาสตร์	1	49	-	3	53	1	48	-	3	52	-
กลุ่มวิชา สาธารณสุข ศาสตร์	-	20	-	-	20	-	21	-	-	21	1
รวม	1	69	-	3	73	1	69	-	3	73	1
ร้อยละ	1.37	94.52	0	4.11	100	1.30	89.61	0	3.90	94.81	

2) สายสนับสนุนวิชาการ

ในปีงบประมาณ พ.ศ.2561 มีบุคลากรสายสนับสนุนวิชาการ จำนวนทั้งสิ้น 85 คน จำแนกเป็นข้าราชการจำนวน 1 คน พนักงานมหาวิทยาลัย 73 คน ลูกจ้างประจำ จำนวน 1 คน และ ลูกจ้างชั่วคราว จำนวน 10 คน

ตารางที่ 85 ประเภทบุคลากรสายสนับสนุน

ภาควิชา/สาขา/ หน่วยงาน	ปีงบประมาณ พ.ศ. 2560					ปีงบประมาณ พ.ศ. 2561					เพิ่มขึ้น /ลดลง
	ข้าราชการ (คน)	พนักงาน (คน)	ลูกจ้าง ประจำ (คน)	ลูกจ้าง ชั่วคราว (คน)	รวม (คน)	ข้าราชการ (คน)	พนักงาน (คน)	ลูกจ้าง ประจำ (คน)	ลูกจ้าง ชั่วคราว (คน)	รวม (คน)	
สำนักงานคณบดี	1	41	-	3	45	1	40	-	4	45	1
ศูนย์พัฒนาเด็ก	-	4	-	6	10	-	4	-	6	10	1
ศูนย์การศึกษา และวิจัยทางการแพทย์	-	28	1	-	29	-	29	1	-	30	-
รวม	1	73	1	9	84	1	73	1	10	85	1
ร้อยละ	1.19	86.90	1.19	10.71	100	1.18	85.88	1.18	11.76	100	





2. จำแนกตามระดับการศึกษา

1) สายวิชาการ

ในปีงบประมาณ พ.ศ. 2561 มีบุคลากรสายวิชาการ จำนวนทั้งสิ้น 73 คน จำแนกตามระดับการศึกษา เป็นระดับปริญญาตรี จำนวน - คน ปริญญาโท จำนวน 30 คน ปริญญาเอก จำนวน 27 คน และวุฒิปัตร์ จำนวน 16 คน

ตารางที่ 86 จำแนกระดับการศึกษาของบุคลากรสายวิชาการ ปีงบประมาณ พ.ศ. 2561

ภาควิชา/สาขา/หน่วยงาน/	ปริญญาตรี (คน)	ปริญญาโท (คน)	ปริญญาเอก (คน)	วุฒิปัตร์ (คน)	รวม (คน)
กลุ่มวิชาแพทยศาสตร์	-	16	20	16	52
กลุ่มวิชาสาธารณสุขศาสตร์	-	14	7	-	21
รวม	-	30	27	16	73
ร้อยละ	0	41.10	36.99	21.92	100

2) สายสนับสนุนวิชาการ

ในปีงบประมาณ พ.ศ. 2561 มีบุคลากรสายสนับสนุนวิชาการ จำนวนทั้งสิ้น 85 คน จำแนกตามระดับการศึกษาเป็นระดับมัธยมศึกษาตอนต้น จำนวน 2 คน มัธยมศึกษาตอนปลาย จำนวน 6 คน วุฒิปวช. จำนวน 1 คน วุฒิปวส. จำนวน 5 คน ปริญญาตรีจำนวน 64 คน ปริญญาโท จำนวน 7 คน และ ปริญญาเอกจำนวน - คน

ตารางที่ 87 จำแนกระดับการศึกษาบุคลากรสายสนับสนุน ปีงบประมาณ พ.ศ. 2561

หน่วยงาน/ภาควิชา/ สาขา	มัธยมศึกษา ตอนต้น (คน)	มัธยมศึกษา ตอนปลาย (คน)	ปวช. (คน)	ปวส. (คน)	ปริญญาตรี (คน)	ปริญญาโท (คน)	รวม (คน)
สำนักงานเลขานุการ	-	5	-	2	33	5	45
ศูนย์พัฒนาเด็กเล็ก	2	1	1	-	5	1	10
ศูนย์การศึกษาและวิจัย ทางการแพทย์	-	-	-	3	26	1	30
รวม	2	6	1	5	64	7	85
ร้อยละ	2.23	7.06	1.18	5.88	75.29	8.24	100





3. จำแนกตามตำแหน่ง

3.1 ตำแหน่งทางวิชาการสายวิชาการ

ในปีงบประมาณ พ.ศ. 2561 มีบุคลากรสายวิชาการ จำนวนทั้งสิ้น 73 คน จำแนกตามตำแหน่งทางวิชาการ ตำแหน่งอาจารย์ จำนวน 50 คน ผู้ช่วยศาสตราจารย์ จำนวน 20 คน รองศาสตราจารย์ จำนวน 2 คน และศาสตราจารย์ จำนวน 1 คน

ตารางที่ 88 ตำแหน่งทางวิชาการของบุคลากรสายวิชาการ ปีงบประมาณ พ.ศ. 2560 - 2561

ภาควิชา/สาขา/ หน่วยงาน	ปีงบประมาณ พ.ศ. 2560					ปีงบประมาณ พ.ศ. 2561					เพิ่มขึ้น/ ลดลง
	อาจารย์ (คน)	ผศ. (คน)	รศ. (คน)	ศ. (คน)	รวม (คน)	อาจารย์ (คน)	ผศ. (คน)	รศ. (คน)	ศ. (คน)	รวม (คน)	
กลุ่มวิชา แพทยศาสตร์	42	9	1	1	53	36	13	2	1	52	5
กลุ่มวิชาสาธารณสุข ศาสตร์	15	5	-	-	20	14	7	-	-	21	2
รวม	57	14	1	1	73	50	20	2	1	73	7
ร้อยละ	78.08	19.18	1.37	1.37	100	68.49	27.40	2.74	1.37	100	

3.2 ตำแหน่งสายสนับสนุนวิชาการ

ในปีงบประมาณ พ.ศ. 2561 มีบุคลากรสายสนับสนุนวิชาการ จำนวนทั้งสิ้น 85 คน จำแนกตามตำแหน่ง ระดับปฏิบัติงาน จำนวน 31 คน ระดับปฏิบัติการ จำนวน 47 คน และระดับชำนาญการ จำนวน 7 คน

ตารางที่ 89 ตำแหน่งของบุคลากรสายสนับสนุน ปีงบประมาณ พ.ศ. 2561

หน่วยงาน/ภาควิชา/ สาขา	ปฏิบัติงาน (คน)	ชำนาญงาน (คน)	ชำนาญงาน พิเศษ (คน)	ปฏิบัติการ (คน)	ชำนาญการ (คน)	ชำนาญการ พิเศษ (คน)	รวม (คน)
สำนักงานเลขานุการ	14	-	-	24	7	-	45
ศูนย์พัฒนาเด็กเล็ก	9	-	-	1	-	-	10
ศูนย์การศึกษาและวิจัย ทางการแพทย์	8	-	-	22	-	-	30
รวม	31	-	-	47	7	-	85





ตารางที่ 90 เปรียบเทียบตำแหน่งบุคลากรสายสนับสนุน ปีการศึกษา 2560 - 2561

ภาควิชา/ สาขา/ หน่วยงาน	ปี 2560						รวม (คน)	ปี 2561						รวม (คน)	เพิ่มขึ้น /ลดลง
	ปฏิบัติ งาน (คน)	ชำนาญ งาน (คน)	ชำนาญ งาน พิเศษ (คน)	ปฏิบัติ การ (คน)	ชำนาญ การ (คน)	รวม (คน)		ปฏิบัติ งาน (คน)	ชำนาญ งาน (คน)	ชำนาญ งาน พิเศษ (คน)	ปฏิบัติ การ (คน)	ชำนาญ การ (คน)	รวม (คน)		
สำนักงาน เลขานุการ	13	-	-	26	6	45	14	-	-	24	7	45	-		
ศูนย์พัฒนา เด็กเล็ก	9	-	-	1	-	10	9	-	-	1	-	10	-		
ศูนย์การศึกษา และวิจัย ทางการแพทย์	7	-	-	22	-	29	8	-	-	22	-	30	1		
รวม	29	-	-	49	6	84	31	-	-	47	7	85			
ร้อยละ	34.52	0	0	58.33	7.14	100	36.47	0	0	55.29	8.24	100			

4. บุคลากรลาศึกษาต่อ

ในปีงบประมาณ พ.ศ. 2561 มีบุคลากรลาศึกษาต่อในประเทศ จำนวนทั้งสิ้น 15 คน จำแนกตามประเภทบุคลากรสายวิชาการและสายสนับสนุนวิชาการ ดังนี้

1) สายวิชาการ

1. ทูนเพื่อพัฒนาอาจารย์ จำนวน 3 ทูน มีดังนี้

ตารางที่ 91 บุคลากรสายวิชาการที่ลาศึกษาต่อ ปีการศึกษา 2560

ชื่อ- สกุล	ระดับ ปริญญา	สาขา	สถานศึกษา	ทุน สนับสนุน	ระยะเวลาใน การลาศึกษา
1. ผศ.พลากร สืบสำราญ	ปริญญาเอก	การพัฒนาสุขภาพ ชุมชน	มหาวิทยาลัยขอนแก่น	วิทยาลัยฯ	8 ม.ค.61-7 ม.ค. 64
2. น.ส.รัตติยา ทองรุ่ง	ปริญญาเอก	เภสัชวิทยา	มหาวิทยาลัยขอนแก่น	วิทยาลัยฯ	11 ม.ค.61-10 ม.ค.64
3. ผศ.สมเจตน์ ทองดำ	ปริญญาเอก	สาธารณสุขศาสตร์	มหาวิทยาลัยขอนแก่น	วิทยาลัยฯ	6 ส.ค. 61-5 ส.ค. 64





2. **ทุนเพื่อพัฒนาอาจารย์แพทย์** ในด้านแพทย์ประจำบ้านหรือแพทย์เฉพาะทางสาขาต่างๆ จำนวน 4 ทุน
ดังนี้

ตารางที่ 92 ทุนเพื่อพัฒนาอาจารย์แพทย์ ปีการศึกษา 2560

ชื่อ-สกุล	ระดับปริญญา	สาขา	สถานศึกษา	ทุนสนับสนุน	ระยะเวลาในการลาศึกษา
1.พญ.เพชรลดา อาชวานันทกุล	ปริญญาเอก	ภาควิชาจิตวิทยา	คณะแพทยศาสตร์ศิริราชพยาบาล มหาวิทยาลัยมหิดล	ทุนส่วนตัว	1 ก.ค. 61 ถึง 30 มิ.ย. 64
2.นพ.ณวัฒน์ โอฬารสกุลชัย	ปริญญาเอก	ศัลยศาสตร์ทางเดินปัสสาวะ	กลุ่มงานศัลยกรรมโรงพยาบาลสรรพสิทธิประสงค์	ทุนส่วนตัว	1 ก.ค. 61 ถึง 30 มิ.ย. 64
3.พญ.สุธาดา บุญญาคมน์	ปริญญาเอก	สูตินรีเวชวิทยา	คณะแพทยศาสตร์ศิริราชพยาบาล มหาวิทยาลัยมหิดล	ทุนส่วนตัว	23 ก.ค. 61 ถึง 30 มิ.ย. 64
4.พญ.วคินี นิรันพรพุทธา	ปริญญาเอก	เวชศาสตร์ฉุกเฉิน	โรงพยาบาลสมเด็จพระปิ่นเกล้า กรมแพทย์ทหารเรือ	ทุนส่วนตัว	23 ก.ค. 61 ถึง 30 มิ.ย. 64





ภาคผนวก





คณะกรรมการจัดทำรายงานประจำปี พ.ศ. 2561 วิทยาลัยแพทยศาสตร์และการสาธารณสุข

คณะกรรมการอำนวยการจัดทำรายงานประจำปี พ.ศ. 2561

1. คณบดีวิทยาลัยแพทยศาสตร์และการสาธารณสุข	ประธาน
2. ผู้อำนวยการศูนย์แพทยศาสตรศึกษาชั้นคลินิก โรงพยาบาลสรรพสิทธิประสงค์	ที่ปรึกษา
3. ผู้อำนวยการศูนย์แพทยศาสตรศึกษาชั้นคลินิก โรงพยาบาลศรีสะเกษ	ที่ปรึกษา
4. รองคณบดีฝ่ายบริการการศึกษา	กรรมการ
5. รองคณบดีฝ่ายวิจัยและพันธกิจสังคม	กรรมการ
6. รองคณบดีฝ่ายบริหาร	กรรมการ
7. ผู้ช่วยคณบดีฝ่ายพัฒนาคุณภาพนักศึกษา	กรรมการ
8. ผู้ช่วยคณบดีฝ่ายประกันคุณภาพการศึกษา	กรรมการ
9. ผู้ช่วยคณบดีฝ่ายพันธกิจสังคม	กรรมการ
10. ผู้ช่วยคณบดีฝ่ายงานวิจัย บริการวิชาการฯ	กรรมการ
11. ผู้ช่วยคณบดีฝ่ายกิจการโรงพยาบาล	กรรมการ
12. ผู้ช่วยคณบดีฝ่ายบริการการศึกษา	กรรมการ
13. หัวหน้ากลุ่มวิชาแพทยศาสตร์	กรรมการ
14. หัวหน้ากลุ่มวิชาสาธารณสุขศาสตร์	กรรมการ
15. ผู้ช่วยคณบดีฝ่ายวางแผนและบริหารกายภาพฯ	กรรมการและเลขานุการ

คณะอนุกรรมการจัดทำรายงานประจำปี พ.ศ. 2561

1. นพ.ประวิ อ่ำพันธุ์	ประธานคณะกรรมการ
2. ผศ.ดร.กิตติ เหลลาสุภาพ	รองประธานคณะกรรมการ
3. พญ.ปาริชาติ ภิญโญศรี	กรรมการ
4. นพ.วีระวัฒน์ พันธุ์ครุฑ	กรรมการ
5. ผศ.ดร.มารุตพงศ์ ปัญญา	กรรมการ
6. ดร.สุวภรณ์ แดนดี	กรรมการ
7. พญ.นวินดา เจียมบุญศรี	กรรมการ
8. รศ.ดร.ธารินี ไชยวงศ์	กรรมการ
9. ดร.อารี บุตรสอน	กรรมการ
10. ผศ.จากรุวรรณ วงบุตดี	กรรมการ
11. ผศ.พลากร สืบสำราญ	กรรมการ
12. อ.ทักษิณ พิมพ์ภักดิ์	กรรมการ
13. ผศ.สมเจตน์ ทองดำ	กรรมการ
14. ผศ.พญ.ศุทธิณี ธีราช	กรรมการ
15. ผศ.ดร.ปรีดา ปราการกมานันท์	กรรมการ
16. ดร.รสริน การเพียร	กรรมการ





17. นางสาวจิราภรณ์ ศรีสุวรรณ	กรรมการ
18. นางสาวณัฐญา มีชัย	กรรมการ
19. นางรัตติกาล ภิรมย์กิจ	กรรมการ
20. นางสาวลินดา คำมุงคุณ	กรรมการ
21. นางสาวสุภาพร เชื้อชัย	กรรมการ
22. นางสาวมลทญา ยอดเอื้อ	กรรมการ
23. นางสาวสุพัตรา โฉมงาม	กรรมการ
24. นางสาวอนุสรรา สารักษ์	กรรมการ
25. นางสาวมาลัย ศิลารัมย์	กรรมการ
26. นางสาวธีรานันท์ บุราไกร	กรรมการ
27. นายเวนิจ หงษา	กรรมการ
28. นางสาวจิตตวีร์ ภัทรวัชร์วีร์	กรรมการ
29. นางสาวธัญฉัตร ศรีธัญรัตน์	กรรมการ
30. นายวัชรพงษ์ แสงนิล	กรรมการ
31. นางสาวจารุภรณ์ มุ่งหมาย	กรรมการ
32. นางสาวกนกภรณ์ สิงห์คำ	กรรมการ
33. นางสุวิมล สะโสดา	กรรมการ
34. นางสาวสุภาพร ช่างคำ	กรรมการ
35. นางสาวกุลนันท์ สายบุตร	กรรมการ
36. นายชลธิศ ขอบเสียง	กรรมการ
37. นางสาวลภัส ยิ่งยืน	กรรมการ
38. นางสาวภขารี ยิ่งรัตนสุข	กรรมการ
39. ว่าที่.ร.ต.ภานุวัฒน์ แหวนวงษ์	กรรมการ
40. นายอัครเดช อธิปราชญ์	กรรมการ
41. นางนันทิญา ทีปวิวัฒน์	กรรมการและเลขานุการ

บรรณาธิการ

ผศ.ดร.กิตติ เหลลาสุภาพ

วิเคราะห์/รวบรวม/เรียบเรียงข้อมูล

นางนันทิญา ทีปวิวัฒน์

ออกแบบปก/รูปเล่ม

นายอัครเดช อธิปราชญ์





WWW.CMP.UBU.AC.TH

85 ถ.สดมหารค์ ต.เมืองศรีโค อ.วารินชำราบ จ.อุบลราชธานี 34190