



วิทยาลัยแพทยศาสตร์และการสาธารณสุข
มหาวิทยาลัยอุบลราชธานี

รายงานประจำปี 2562



2019
Annual
Report



สารจากคณบดีวิทยาลัยแพทยศาสตร์และการสาธารณสุข ประจำปี พ.ศ. 2562

“การปฏิรูประบบการศึกษามุ่งพัฒนาคุณภาพกับความเป็นสมัยใหม่ทางการแพทย์และสาธารณสุข”

ในการประชุม Prince mahidol Award Conference ที่กรุงเทพมหานคร เมื่อ พ.ศ. 2554 โดยจัดร่วมกับ Global health Workforce Alliances ซึ่งเป็น องค์กรอิสระที่สัมพันธ์กับองค์การอนามัยโลกองค์กรนี้มุ่งพิจารณาปัญหาเกี่ยวกับกำลังคนด้านสุขภาพในระบบสุขภาพ การประชุมรวมทั้ง 2 องค์กรระดับโลกภายใต้หัวข้อเรื่อง “Empower health Workers for health outcomes” ได้พิจารณาประเด็นต่างๆ ในการพัฒนาบุคลากรสุขภาพอย่างกว้างขวางโดยเน้นวิกฤตของกำลังคนด้านสุขภาพ (Global health Workforce Crisis) อันประกอบด้วย การขาดแคลนอย่างวิกฤต (Critical Shortage) ความไม่สมดุลของทักษะด้านต่างๆ (Imbalanced skill mix) และการกระจายของนักวิชาชีพสุขภาพด้านต่าง ๆ เชิงภูมิศาสตร์ (Uneven geographical distribution of health Professionals) ซึ่งเป็นผลสืบเนื่องจากสภาพการศึกษาของบุคลากรสุขภาพในปัจจุบัน ที่ประชุมจึงมีความเห็นโดยสรุปว่าการศึกษาแพทย์ในปัจจุบันที่เน้นความรู้ และสมรรถนะในเชิงวิทยาศาสตร์ และเทคโนโลยีเป็นหลักเหนือกว่าด้านสังคมศาสตร์และมนุษยศาสตร์ หรือเหนือกว่าการบริการที่มีประชาชนเป็นศูนย์กลาง ทำให้นักวิชาชีพสุขภาพที่จบใหม่ไม่สามารถทำหน้าที่ได้อย่างเต็มที่ นักวิชาชีพด้านสุขภาพกลับทำได้แค่เพียง “นายหน้าที่ผูกขาดความรู้” เน้นประโยชน์ทางฐานะการเงินของตนเอง และเน้นการเป็นผู้เชี่ยวชาญเฉพาะมากเกินไป ตลอดจนมุ่งสู่บริการในเมืองใหญ่หรือโรงพยาบาลเอกชน ทำให้เกิดปัญหาความเหลื่อมล้ำในบริการสุขภาพของประเทศต่าง ๆ ทั่วโลก และมีข้อเสนอแนะร่วมกัน ให้มีการปฏิรูปการศึกษาของนักวิชาชีพ ด้านสุขภาพทั้งแพทย์ พยาบาล นักสาธารณสุข เกษัชกร และอื่น ๆ โดยปรับเปลี่ยนจากหลักสูตรที่ใช้วิทยาศาสตร์เป็นฐานหลัก ไปเป็นหลักสูตรที่มุ่งสร้างความสามารถสมรรถนะเป็นฐาน เพื่อให้ได้นักวิชาชีพสุขภาพที่มีลักษณะใหม่อันจะสร้างความเสมอภาคทางสุขภาพให้แก่ประชาชน และควรมีความสัมพันธ์ใกล้ชิดของฝ่ายระบบบริการสุขภาพ กับฝ่ายระบบการศึกษา เพื่อให้ได้เรียนรู้ในสภาพที่เป็นจริงของสังคม ([Http://www.who.int/workforcealliance/knowledge/resources/secondHRHForum_report_en.pdf](http://www.who.int/workforcealliance/knowledge/resources/secondHRHForum_report_en.pdf))

อย่างไรก็ตามระบบการศึกษานักวิชาชีพสุขภาพของประเทศไทยก็เป็นที่ประจักษ์ทั้งในวิชาแพทยศาสตร์ รวมทั้งการฝึกอบรมแพทย์เฉพาะทาง ทันตแพทยศาสตร์ เกษัชกร พยาบาล สัตวแพทยศาสตร์ สาธารณสุขศาสตร์ และสาขาอื่นๆ ขณะเดียวกัน การพัฒนาของประเทศไทยในด้านสุขภาพได้ก้าวหน้าอย่างมากทั้งด้านบริการสุขภาพ บริการทางการแพทย์และระบบสาธารณสุข นับแต่การปฏิรูปครั้งใหญ่เกิดขึ้นเมื่อปรับการศึกษาแพทยศาสตร์ให้เป็นระดับปริญญา โดยมีความรู้ทางวิทยาศาสตร์มาเป็นฐาน ซึ่งสำเร็จได้ด้วยสมเด็จพระมหิตลาธิเบศรคอดุยเดชวิกรมพระบรมราชชนกทรงติดต่อและได้รับช่วยเหลือจากมูลนิธิร็อกกี้เฟลเลอร์ การศึกษาแพทย์ของไทยจึงยึดถือการแพทย์ระบบตะวันตกเป็นหลัก นับแต่ พ.ศ. 2466 ซึ่งก็เป็นขณะเดียวกันกับการปฏิรูปการศึกษาแพทยศาสตร์ในประเทศสหรัฐอเมริกา และใกล้เคียงกับเวลาที่มูลนิธิร็อกกี้เฟลเลอร์ไปปรับการศึกษาแพทยศาสตร์ ที่ประเทศจีนจนเกิดการทำให้ทันสมัย (Modernization) สร้างความก้าวหน้าในบริการสุขภาพบริการทางการแพทย์และการสาธารณสุข ผลักดันให้ประเทศไทยเป็น medical hub เป็นที่ยอมรับในวงการระหว่างประเทศ กล่าวอีกนัยหนึ่ง เกือบหนึ่งศตวรรษที่ผ่านมากระบวนการแพทย์การสาธารณสุขทั้งการศึกษาและการบริการ ได้รับการพัฒนายกระดับเป็นการแพทย์แบบตะวันตก มีความก้าวหน้าทันสมัยเทียบเคียงกับระดับนานาชาติมาโดยตลอด





ระยะต่อมาจากรายงานของ Commission on education of health professionals for the 21st century ที่พิมพ์ในวารสาร Lancet เมื่อ ค.ศ. 2010 (พ.ศ. 2553) เสนอแนะให้มีการปฏิรูปครั้งใหม่ของวงการศึกษาวิชาชีพสุขภาพ เป้าหมายสำคัญของการปฏิรูปคือการปรับให้ระบบการศึกษาสอดคล้องกับระบบบริการสุขภาพ เพื่อให้บัณฑิตที่จบออกไป มีความสามารถที่จะทำงานได้ดีที่สุด ทั้งปรับจากการมุ่งเน้นวิชาการบนพื้นฐานวิทยาศาสตร์และเทคโนโลยี ซึ่งแม้ว่าจะให้ผลสัมฤทธิ์ในการรักษาไปเป็นเจตคติและสมรรถนะแบบองค์รวม ที่สนองความจำเป็นของผู้ป่วยและประชาชนในระบบสุขภาพที่มีการเปลี่ยนแปลงไปอย่างมากในศตวรรษที่ 21 ทั้งนี้เพราะในปัจจุบันทั้งโลกมีปัญหาค้ำค้ำกัน คือ ความไม่สอดคล้องกันของการศึกษานักวิชาชีพสุขภาพ กับระบบบริการสุขภาพ โดยการศึกษา จะพัฒนาไปทางความก้าวหน้าทางวิชาการและเทคโนโลยี ซึ่งถึงแม้จะนำมาใช้ในการรักษาโรคต่างๆ อย่างมีประสิทธิภาพดี แต่ไม่ค่อยตรงกับบริบทปัญหาของประชาชนและผู้เจ็บป่วยที่มีปัจจัยทางเศรษฐกิจ สังคม วัฒนธรรม ด้านต่าง ๆ และปัจจัยสิ่งแวดล้อมเข้ามาเกี่ยวข้องด้วย มีพักต้องพูดถึงหลักการศึกษานี้ในปัจจุบันที่เปลี่ยนแปลง มีใช้เพื่อความรู้ฝ่ายเดียวแต่ต้องเป็นกระบวนการเรียนการสอนที่เน้นสร้างการเปลี่ยนแปลงทำงานร่วมกับคนอื่นและทำงานสร้างสรรค์อยู่ในสภาพมองต่างมุมและความหลากหลายเป็น Transformative Competencies เพื่อให้เกิดแรงขับเคลื่อนด้านนวัตกรรมจากการทำงาน เกิดประโยชน์ต่อส่วนรวม มากกว่าประโยชน์ส่วนบุคคลหรือปัจเจกชน

นอกจากนี้ ภายใต้อิทธิพลของโลกที่เต็มไปด้วยความคลุมเครือไม่แน่นอน ซับซ้อนและเปลี่ยนแปลงอยู่ตลอดเวลา (VUCA world and Disruption) ระบบการศึกษาทางการแพทย์และสาธารณสุข วิทยาลัยแพทยศาสตร์และการสาธารณสุข ต้องเป็นส่วนหนึ่งของการพัฒนาปรับเปลี่ยน จากการทำให้ทันสมัย (Modernization) สู่วิชาชีพใหม่ (Modernity) ของการผลิตบุคลากรวิชาชีพที่แก้ไขความเหลื่อมล้ำในการเข้าถึงบริการที่มีคุณภาพ หรือความไม่เสมอภาคในด้านสุขภาพ โดยการปฏิรูประบบการศึกษาแพทยศาสตร์และสาธารณสุขที่มีศักยภาพและสมรรถนะ ที่จำเป็นพื้นฐานเพียงพอ เช่น ความสามารถในการปรับเปลี่ยนความสามารถในการรับและจัดการข้อมูลอันหลากหลาย ความสามารถและความรู้รอบที่ที่จะพิจารณาโดยองค์รวม ความสามารถในการสื่อสาร และความสามารถที่จะทำงานร่วมกับผู้อื่นในสหวิชาชีพและข้ามวิชาชีพเป็นต้น และ ความสมดุลของสมรรถนะกับเจตคติของแพทย์และนักสาธารณสุข ความรับผิดชอบต่อสังคมล้วนเป็นสิ่งจำเป็นในการทำงานระดับชุมชนท้องถิ่น

กล่าวโดยสรุป ความไม่สำเร็จหรือสำเร็จเพียงบางด้านของความเป็นสมัยใหม่ในระบบการศึกษาแพทยศาสตร์และสาธารณสุข เกิดขึ้นจากลักษณะบางประการในสังคมไทย ที่เป็นปัญหาอุปสรรคต่อการเข้าถึงความเป็นสมัยใหม่ กล่าวคือ ประการแรก มองการปฏิรูประบบการศึกษามุ่งเน้นสุขภาพ เป็นเรื่องการผลิตมาตรฐานทางวิชาชีพ ยึดติดกับวิชาการวิทยาศาสตร์สุขภาพ เทคโนโลยี ความเป็นผู้เชี่ยวชาญเฉพาะทาง ประการต่อไป คือ การไม่รู้ไม่เข้าใจในระบบสุขภาพชุมชนที่มีการเปลี่ยนแปลงในศตวรรษที่ 21 ได้แก่ สิทธิการมีส่วนร่วมด้านสุขภาพชุมชนท้องถิ่น ระบบสุขภาพที่เปลี่ยนแปลงไปจากเดิมของสังคมไทย เช่น อุบัติการณ์ของโรคไม่ติดต่อเรื้อรัง สังคมสูงวัย ซึ่งต้องการการวางยุทธศาสตร์การจัดการเชื่อมโยงจากความเป็นผู้เชี่ยวชาญ เฉพาะทางกับระบบสุขภาพชุมชน ประการสุดท้าย ปัญหาความเหลื่อมล้ำไม่ได้จำกัดแค่ด้านสุขภาพอย่างเดียว สังคมไทยมีความเหลื่อมล้ำทั้งทาง เศรษฐกิจ การเมือง การศึกษา และวัฒนธรรม อยู่ในระดับสูงมาก ทำให้เกิดความไม่เท่าเทียมกัน เกิดความลักลั่นและไม่เป็นธรรมในหลายสถาบัน ถ้าพึ่งแค่การปฏิรูประบบการศึกษาไม่เพียงพอต่อการเปลี่ยนแปลงทั้งระบบโครงสร้างของประเทศ ดังนั้น จึงนำมาซึ่งความไม่เข้าใจ ความไม่เห็นด้วยต่อความเป็น





สมัยใหม่ การทำงานภายใต้ growth mindset พัฒนาและค้นหาต่อเนืองเน้นที่กระบวนการหรือขั้นตอนมากกว่าผลลัพธ์ที่เกิดขึ้นไม่ย่อท้อต่อปัญหาอุปสรรคคือความล้มเหลวคือหนทางแห่งความสำเร็จ กับการสร้างความร่วมมือหลากหลายมิติ collaborative mindset รู้จักบริหารความสัมพันธ์ระหว่างกันและกันเพื่อนำไปสู่วิถีทางแก้ปัญหาใหม่ เกิดการเปลี่ยนแปลงที่ดีขึ้น จึงเป็นกระบวนการที่สำคัญ คือ ทำงานไป เรียนรู้ไป เพื่อค้นหาสร้างตัวตนใหม่ของโลกในศตวรรษที่ 21 คือ “ความเป็นสมัยใหม่ของระบบการแพทย์และการสาธารณสุข” ลดปัญหาความเหลื่อมล้ำและสร้างความเป็นธรรมในระบบสุขภาพ

“การทำให้ทันสมัย” (Modernization) หมายถึง ชัยชนะของมนุษยชาติที่มีต่อธรรมชาติผ่านการใช้นวัตกรรมและเทคโนโลยี มุ่งไปที่กระบวนการปรับปรุงและพัฒนาประเทศ

“ความเป็นสมัยใหม่” (Modernity) หมายถึง ชัยชนะของมนุษยชาติที่มีเหนือตนเอง เหนือระบบอำนาจและผลประโยชน์ สร้างความเป็นธรรม ความเสมอภาค เท่าเทียมทางเศรษฐกิจ สังคม การเมือง ยึดหลักสำคัญ 2 ประการ คือ ความจริงและความเป็นเหตุเป็นผล

(นายแพทย์นรินทร์ พิทักษ์วัชร)
คณบดีวิทยาลัยแพทยศาสตร์และการสาธารณสุข





สารบัญ

	หน้า
สารจากคณบดี	ก
สารบัญ	ง
สารบัญตาราง	จ
สารบัญแผนภูมิ	ช
สารบัญรูปภาพ	ญ
บทสรุปผู้บริหาร	ฒ
ส่วนที่ 1 โครงร่างองค์กร	
ลักษณะองค์กร	1
สภาพแวดล้อมองค์กร	1
พันธกิจ วิสัยทัศน์ ค่านิยม และสมรรถนะองค์กร	2
คณะกรรมการประจำ	4
คณะกรรมการบริหาร	5
ส่วนที่ 2 ผลการดำเนินงานในภาพรวมและกลยุทธ์	
สรุปผลการดำเนินงานในภาพรวมของวิทยาลัยแพทยศาสตร์และการสาธารณสุข	7
ผลการดำเนินงานตามแผนกลยุทธ์ที่ 1	7
ผลการดำเนินงานตามแผนกลยุทธ์ที่ 2	50
ผลการดำเนินงานตามแผนกลยุทธ์ที่ 3	66
ผลการดำเนินงานตามแผนกลยุทธ์ที่ 4	92
ผลการดำเนินงานตามแผนกลยุทธ์ที่ 5	95
ผลการดำเนินงานตามแผนกลยุทธ์ที่ 6	112
ผลการดำเนินงานตามแผนกลยุทธ์ที่ 7	113
ส่วนที่ 3 ข้อมูลสารสนเทศ	
ด้านผลิตบัณฑิต	115
ด้านงบประมาณ	118
ด้านวัสดุ ครุภัณฑ์ และสิ่งก่อสร้าง	122
ด้านงบประมาณบุคลากร	127
ภาคผนวก	135





สารบัญญัตราสาร

ตารางที่	หน้า	
1	งบประมาณสนับสนุนด้านการวิจัยและงานสร้างสรรค์	7
2	งบประมาณสนับสนุนด้านการบริการวิชาการ	8
3	งบประมาณสนับสนุนด้านการทำนุบำรุงศิลปวัฒนธรรม	9
4	งบประมาณสนับสนุนด้านความร่วมมือทางวิชาการกับต่างประเทศ	10
5	วิธีการรับนักศึกษา ในปีการศึกษา 2562	11
6	เปรียบเทียบจำนวนนักศึกษาใหม่ที่รับเข้าในปีการศึกษา 2561-2562	12
7	ภาวะการมีงานทำของบัณฑิต	14
8	วิทยานิพนธ์/สารนิพนธ์ของนักศึกษา (ป.ตรี/ป.โท)	15
9	โครงการ/กิจกรรมเพื่อพัฒนาหลักสูตรการเรียนการสอนทุกหลักสูตร ปีการศึกษา 2561	16
10	แสดงผลลัพธ์ด้านการเรียนรู้ของผู้เรียนและด้านกระบวนการที่มุ่งเน้นผู้เรียน	28
11	สรุปการอบรมอาจารย์แพทย์ ศูนย์แพทยศาสตรศึกษาชั้นคลินิก โรงพยาบาลศรีสะเกษ ประจำปีงบประมาณ พ.ศ. 2562	35
12	สรุปการอบรมเจ้าหน้าที่ ศูนย์แพทยศาสตรศึกษาชั้นคลินิก โรงพยาบาลศรีสะเกษ ประจำปีงบประมาณ พ.ศ. 2562	35
13	กิจกรรมสนับสนุนและส่งเสริมหลักสูตร ตามกรอบมาตรฐานคุณวุฒิระดับอุดมศึกษา แห่งชาติ	37
14	แสดงผลงานของนักศึกษาที่ได้รับรางวัล ประจำปี 2562	39
15	ทุนการศึกษา วิทยาลัยแพทยศาสตร์และการสาธารณสุข	39
16	แสดงผลการดำเนินโครงการพัฒนาและส่งเสริมศักยภาพของนักศึกษาและบุคลากรเพื่อ สร้างความร่วมมือกับต่างประเทศ ปีงบประมาณ พ.ศ. 2560 - 2562	43
17	สรุปค่าใช้จ่ายแต่ละสาขาวิชา	43
18	บริการด้านสื่อการเรียนการสอน หนังสือ ตำรา วิทยานิพนธ์ วารสาร	44
19	ประเภทสิ่งสนับสนุนการเรียนรู้	45
20	แสดงการเปรียบเทียบสถิติการใช้บริการห้องสมุดวิทยาลัยแพทยศาสตร์และการ สาธารณสุข ปีงบประมาณ พ.ศ. 2561 - 2562	46
21	การเปรียบเทียบผลประเมินความพึงพอใจใช้บริการห้องสมุด ปีงบประมาณ พ.ศ. 2561 - 2562	47
22	งบประมาณสนับสนุนด้านการวิจัยและงานสร้างสรรค์	50
23	แสดงการนำผลงานวิจัยของมหาวิทยาลัยไปเผยแพร่และใช้ประโยชน์	50
24	การได้รับการจดทะเบียนอนุสิทธิบัตรและลิขสิทธิ์ประจำปี พ.ศ. 2562	51
25	การสรุปผลงานการตีพิมพ์และเผยแพร่ประจำปี พ.ศ. 2562	51
26	โครงการวิจัยที่ได้รับทุนสนับสนุนจากหน่วยงานภายใน	53
27	โครงการวิจัยที่ได้รับทุนสนับสนุนจากหน่วยงานภายนอก	55
28	ผลงานที่เผยแพร่ในประชุมวิชาการระดับชาติ	57
29	ผลงานที่เผยแพร่ในประชุมวิชาการระดับนานาชาติ	60
30	ผลงานวิจัยที่ได้รับการตีพิมพ์ในวารสารวิชาการระดับชาติ	61





ตารางที่	หน้า
31 ผลงานวิจัยที่ได้รับการตีพิมพ์ในวารสารวิชาการระดับนานาชาติ	64
32 งบประมาณสนับสนุนด้านการบริการวิชาการ	66
33 สรุปโครงการบริการวิชาการแก่สังคม	67
34 แหล่งเงินงบประมาณสนับสนุนด้านบริการวิชาการ	73
35 งบประมาณสนับสนุนด้านบริการวิชาการ	73
36 สถิติผู้มารับบริการแยกตามคลินิกให้บริการ ปีงบประมาณ พ.ศ. 2561 - 2562	75
37 สถิติของผู้มารับบริการทางการแพทย์แบ่งตามสิทธิ์การรักษา	75
38 อันดับโรคที่มีผู้มารับบริการแผนกผู้ป่วยนอกมากที่สุด ในปีงบประมาณ พ.ศ. 2562	76
39 อันดับโรคที่มีผู้มารับบริการแผนกผู้ป่วยฉุกเฉินมากที่สุด ในปีงบประมาณ พ.ศ. 2562	76
40 โครงการ/กิจกรรม ของโรงพยาบาลมหาวิทยาลัยอุบลราชธานี ปีงบประมาณ พ.ศ. 2562	77
41 จำนวนผู้มารับบริการตรวจสุขภาพประจำปี ระหว่างปีงบประมาณ พ.ศ. 2561 - 2562	78
42 จำนวนนักเรียน ปีการศึกษา 2561 และปีการศึกษา 2562	85
43 แสดงงบประมาณที่สนับสนุนด้านการทำนุบำรุงศิลปวัฒนธรรม	92
44 แสดงงบประมาณที่สนับสนุนด้านการทำนุบำรุงศิลปวัฒนธรรม	92
45 สรุปผลการประเมินคุณภาพภายใน หลักสูตรวิทยาศาสตรมหาบัณฑิต สาขาชีวเวชศาสตร์ ปีการศึกษา 2559- 2561	104
46 สรุปผลการประเมินคุณภาพภายใน หลักสูตรสาธารณสุขศาสตรบัณฑิต สาขาสาธารณสุขศาสตร์ ปีการศึกษา 2561	104
47 สรุปผลการประเมินคุณภาพภายใน ระดับวิทยาลัย ปีการศึกษา 2561 ตามเกณฑ์ EdPEX	105
48 กิจกรรม/โครงการที่พัฒนาศักยภาพของบุคลากร	112
49 สรุปข้อมูลการพัฒนาทักษะของผู้บริหาร	112
50 จำนวนบัณฑิตใหม่แยกตามสาขาวิชา	115
51 จำนวนนักศึกษาทั้งหมด ปีการศึกษา 2562	116
52 จำนวนผู้สำเร็จการศึกษา ปีการศึกษา 2561	117
53 แสดงงบประมาณรายรับ จำแนกตามประเภทงบประมาณ เปรียบเทียบระหว่างปีงบประมาณ พ.ศ. 2561 - 2562	118
54 แสดงงบประมาณรายรับ จำแนกตามประเภทรายการ เปรียบเทียบระหว่างปีงบประมาณ พ.ศ. 2561 - 2562	119
55 แสดงงบประมาณรายจ่าย จำแนกตามประเภทงบประมาณ เปรียบเทียบระหว่างปีงบประมาณ พ.ศ. 2561 - 2562	120
56 แสดงงบประมาณรายจ่าย จำแนกตามประเภทรายการ เปรียบเทียบระหว่างปีงบประมาณ พ.ศ. 2561 - 2562	121
57 เปรียบเทียบค่าใช้จ่ายประเภทค่าวัสดุ	122
58 งบประมาณการจัดซื้อจัดจ้างครุภัณฑ์ ปีงบประมาณ พ.ศ. 2561 - 2562	123
59 จำแนกตามประเภทของบุคลากร	127
60 ประเภทของบุคลากร ระหว่างปี 2561 - 2562	127
61 บุคลากรสายสนับสนุนวิชาการ ปี 2561 - 2562	128
62 จำแนกบุคลากรสายวิชาการตามตำแหน่งสายวิชาการ	129





ตารางที่

	หน้า
63 บุคลากรสายวิชาการตามตำแหน่งสายวิชาการระหว่างปี 2561 - 2562	129
64 จำแนกบุคลากรสายวิชาการตามระดับวุฒิการศึกษา	130
65 จำแนกบุคลากรสายสนับสนุนวิชาการตามวุฒิการศึกษา	131
66 ผลการลาศึกษาต่อของบุคลากร	132
67 ทุนพัฒนาอาจารย์	133
68 ทุนพัฒนาอาจารย์แพทย์เฉพาะทาง	133
69 ทุนพัฒนาอาจารย์แพทย์เฉพาะทาง	133





สารบัญแนกมูม

แผนกมูมที่	หน้า
1 เปรียบเทียบจำนวนนักศึกษาใหม่ที่ได้รับเข้าในปการศีกษา 2561 - 2562	12
2 เปรียบเทียบจำนวนนักศึกษาทั้งหมดในปการศีกษา 2561 - 2562	13
3 เปรียบเทียบจำนวนผู้สำเร็จการศีกษาในปการศีกษา 2560 - 2561	14
4 ภาวะการมึงงานทำ ปการศีกษา 2559 - 2560	15
5 ทุนการศีกษาประจำปี 2561 - 2561	39
6 การเปรียบเทียบค่าใช้จ่ายแต่ละหลักสูตร ปิงบประมาณ พ.ศ. 2562	44
7 แสดงการเปรียบเทียบ หนังสือ ตำรา วารสาร ฐานข้อมูลที่ห้องสมุดจัดให้บริการ ปิงบประมาณ พ.ศ. 2561 - 2562	45
8 แสดงการเปรียบเทียบตำราแยกกลุ่มรายวิชา ปิงบประมาณ พ.ศ. 2561 - 2562	46
9 การเปรียบเทียบสถิติการใช้บริการห้องสมุดวิทยาลัยแพทยศาสตร์และการสาธารณสุข ปิงบประมาณ พ.ศ. 2561 - 2562	47
10 การเปรียบเทียบผลประเมินความพึงพอใจใช้บริการห้องสมุด วิทยาลัยแพทยศาสตร์และการสาธารณสุข ปิงบประมาณ พ.ศ. 2561 - 2562	47
11 งบประมาณสนับสนุนโครงการวิจัย ประจำปี พ.ศ.2561-2562	56
12 เปรียบเทียบงบประมาณที่สนับสนุนด้านบริการวิชาการ	73
13 แสดงสถิติจำนวนผู้มารับบริการห้องปฏิบัติการเทคนิคการแพทย์ ปิงบประมาณ พ.ศ. 2561 - 2562	81
14 แสดงสถิติข้อมูลจำนวนผู้มารับบริการศูนย์รังสีวิทยา ระหว่างปิงบประมาณ พ.ศ. 2561 - 2562	82
15 แสดงสถิติข้อมูลจำนวนผู้มารับบริการแผนกทันตกรรม ระหว่างปี พ.ศ. 2561 - 2562	83
16 เปรียบเทียบจำนวนนักเรียน ปการศีกษา 2561 - 2562	86
17 จำนวนนักเรียนชั้นอนุบาล ระหว่างปการศีกษา 2561-2562	86
18 จำนวนนักเรียนชั้นบรืบาล ระหว่างปการศีกษา 2561 - 2562	87
19 งบประมาณที่สนับสนุนด้านการทำนุบำรุงศิลปวัฒนธรรม	93
20 การเปรียบเทียบเทียบผลประเมินคุณภาพการศีกษา ระดับหลักสูตร ปการศีกษา 2559 - 2561	107
21 เปรียบเทียบจุดให้บริการสัญญาณอินเทอร์เน็ตภายในอาคารวิทยาลัยแพทยศาสตร์และการสาธารณสุขปี พ.ศ. 2562	113
22 จำนวนนักศึกษาใหม่ที่ได้รับเข้า ในปการศีกษา 2560 - 2561	115
23 จำนวนนักศึกษาทั้งหมด ปการศีกษา 2561 - 2562	116
24 จำนวนผู้สำเร็จการศีกษา ปการศีกษา 2560 - 2561	117
25 เปรียบเทียบงบประมาณรายรับ ระหว่างปิงบประมาณ พ.ศ. 2561 - 2562	120
26 เปรียบเทียบงบประมาณรายจ่าย ระหว่างปิงบประมาณ พ.ศ. 2561 - 2562	122
27 เปรียบเทียบค่าใช้จ่ายประจำปี ประเภทค่าวัสดุ	123
28 เปรียบเทียบงบประมาณที่ได้รับจัดสรร และการเบิกจ่าย ปิงบประมาณ 2561 - 2562	124





แผนภูมิที่

หน้า

29	เปรียบเทียบจำนวน ร้อยละของบุคลากรสายวิชาการ ในปีงบประมาณ พ.ศ. 2561 เปรียบเทียบกับปีงบประมาณ พ.ศ. 2562	128
30	เปรียบเทียบจำนวน ร้อยละของบุคลากรสายวิชาการ ระหว่างปีงบประมาณ พ.ศ. 2561 - 2562	129
31	เปรียบเทียบบุคลากรสายวิชาการตามตำแหน่งสายวิชาการระหว่างปี 2561 - 2562	130
32	เปรียบเทียบจำนวน ร้อยละของบุคลากรสายสนับสนุนวิชาการ จำแนกตามระดับการศึกษา ในปีงบประมาณ พ.ศ. 2561 - 2562	132





สารบัญญรูปภาพ

ภาพที่	หน้า	
1	สัญลักษณ์ประจำวิทยาลัยแพทยศาสตร์และการสาธารณสุข	1
2	โครงสร้างส่วนราชการของวิทยาลัยแพทยศาสตร์และการสาธารณสุข	3
3	โครงสร้างการบริหารงานของวิทยาลัยแพทยศาสตร์และการสาธารณสุข	4
4	คณะกรรมการประจำวิทยาลัยแพทยศาสตร์และการสาธารณสุข	4
5	คณะกรรมการบริหารวิทยาลัยแพทยศาสตร์และการสาธารณสุข	5
6	กิจกรรมปฐมนิเทศนักศึกษาแพทยศาสตร์ระดับชั้นปรีคลินิก ประจำปี พ.ศ. 2562	18
7	กิจกรรมปฐมนิเทศนักศึกษาแพทย์ก่อนขึ้นชั้นคลินิกและพิธีมอบเสื้อกาวน์ นักศึกษาแพทย์ชั้น ปีที่ 3 ประจำปีการศึกษา 2561	18
8	ประชุมเชิงปฏิบัติการเรื่อง "หลักสูตรแพทยศาสตรบัณฑิต เสริมพลังหลักระบบสุขภาพ วันที่ 24-25 ตุลาคม พ.ศ. 2561 ณ ห้องประชุม CMP 122	18
9	กิจกรรมปฐมนิเทศนักศึกษาแพทย์ ปีการศึกษา 2562	21
10	กิจกรรมพิธีไหว้ครู ปีการศึกษา 2562	21
11	กิจกรรมถวายเทียนพรรษา ประจำปี 2562	22
12	กิจกรรมเทิดพระเกียรติ “วันมหิดล” ประจำปีการศึกษา 2562	22
13	กิจกรรมนักศึกษา กีฬาสานสัมพันธ์นักศึกษาแพทย์ อาจารย์แพทย์ และบุคลากร ประจำปีการศึกษา 2561	23
14	ปัจฉิมนิเทศนักศึกษาแพทย์ รุ่นที่ 11 ประจำปีการศึกษา 2561	23
15	พัฒนาวิชาการเสริมประสบการณ์ นักศึกษาแพทย์ชั้นปีที่ 6 ปีการศึกษา 2561	24
16	กิจกรรมอบรมเชิงปฏิบัติการช่วยคืนชีพปีการศึกษา 2561	24
17	เตรียมความพร้อมก่อนปฏิบัติงานจริง ชั้นปีที่ 6 อายุรกรรม	25
18	กิจกรรมอบรมเชิงปฏิบัติการ การซ่อมแซมฝ้ายเบี่ยงของมารดาที่ฝึกขาดจากการคลอด	25
19	สโมสรนักศึกษาเข้าค่ายอาสาพัฒนาชุมชน	26
20	ติดตามเยี่ยมบัณฑิตแพทย์ รุ่นที่ 10	26
21	โครงสร้างศูนย์แพทยศาสตรศึกษา โรงพยาบาลศรีสะเกษ	32
22	ประชุมเชิงปฏิบัติการ การพัฒนาสู่การเป็นแพทย์ที่ดี ปีการศึกษา 2561	32
23	กิจกรรมปฐมนิเทศ และรับเสื้อกาวน์	33
24	กิจกรรมอบรมวิชาการชั้นคลินิก	33
25	ประชุมเชิงปฏิบัติการ การพัฒนาสู่การเป็นแพทย์ที่ดี ปีการศึกษา 2561	33
26	ประชุมเชิงปฏิบัติการเพื่อระลึกถึงพระมหากษัตริย์คุณสมเด็จพระราชบิดา ปีการศึกษา 2562	34
27	ประชุมเชิงปฏิบัติการเพื่อผลิตผลงานวิจัย ประจำปีงบประมาณ พ.ศ. 2561	34
28	ประชุมเชิงปฏิบัติการเพื่อพัฒนาความรู้กระบวนการวิจัยของอาจารย์แพทย์	35
29	กิจกรรมพัฒนาทักษะในศตวรรษที่ 21 สำหรับนักศึกษาสาธารณสุข	36
30	พัฒนาทักษะในศตวรรษที่ 21 สำหรับนักศึกษาแพทย์	37





ภาพที่	หน้า
31	ปฐมนิเทศนักศึกษาใหม่ วันที่ 19 มิถุนายน 2562 ณ วิทยาลัยแพทยศาสตร์และการสาธารณสุข 38
32	พิธีไหว้ครู วันที่ 25 กรกฎาคม 2562 ณ วิทยาลัยแพทยศาสตร์และการสาธารณสุข 38
33	กิจกรรมวันมหิดล วันที่ 24 กันยายน 2562 ณ วิทยาลัยแพทยศาสตร์และการสาธารณสุข 38
34	กิจกรรม ม.อุบลฯ และชุมชนร่วมใจ รณรงค์สวมใส่หมวกนิรภัย 100% เราทำความดีด้วยหัวใจ สร้างวินัยจราจร 40
35	โครงการอบรมภาษาอังกฤษเพื่อเตรียมสอบ TOEIC/TOEFL สำหรับนักศึกษาและบุคลากร 41
36	โครงการอบรมเตรียมความพร้อมสำหรับการสอบวัดความรู้ภาษาอังกฤษ 41
37	การนำเสนอผลงานทางวิชาการระดับนานาชาติ “The Belt and Road Conference on Thalassaemia: Advancing Knowledge in Thalassaemia” ณ Guangxi Medical University, Nanning, P.R. China 42
38	การนำเสนอผลงานทางวิชาการระดับนานาชาติ “8 th International Conference on Environmental Engineering, Science and Management” ณ The Twin Towers Hotel, Bangkok, Thailand 42
39	อาคารสถานที่และสภาพอาคารเรียน 48
40	การเรียนการสอนห้องปฏิบัติการ 48
41	ห้องประชุม 48
42	ห้องสมุด 49
43	ห้องเรียน ห้องบรรยาย 49
44	บริเวณโดยรอบอาคารพื้นที่สีเขียวและมุมพักผ่อน 49
45	อบรมพัฒนานักวิจัยวิทยาศาสตร์สุขภาพ 51
46	ประชุมวิชาการเรื่อง “การสาธารณสุขไทยในยุคแห่งการเปลี่ยนแปลง” 52
47	พัฒนาวิชาการเสริมประสบการณ์ นักศึกษาแพทย์ชั้นปีที่ 6 ปีการศึกษา 2561 24
48	รางวัลนักวิจัยดีเด่น ที่ได้รับรางวัลในงานประชุมวิชาการระดับชาติ มอบ. วิจัย ครั้งที่ 13 65
49	ประชุมวิชาการวิทยาลัยแพทยศาสตร์และการสาธารณสุข ครั้งที่ 8 ร่วมกับสำนักงานสาธารณสุขจังหวัดอุบลราชธานี 65
50	โครงการพัฒนาศักยภาพโรงเรียนตำรวจตระเวนชายแดนเพื่อเข้าสู่โรงเรียนต้นแบบความปลอดภัย ด้านสุขภาพและอนามัยสิ่งแวดล้อม 68
51	โครงการเสริมสร้างศักยภาพโรงเรียนสู่การเป็นสถานศึกษาปลอดภัย และสุขภาพอนามัยดี 68
52	โครงการสร้างเสริมการเรียนรู้ทุกภาคส่วนผ่านระบบสุขภาพและคุณภาพชีวิตของคนไทย 69
53	โครงการอบรมเชิงปฏิบัติการพัฒนาศักยภาพแกนนำผู้สูงอายุผ่านกองทุนสร้างเสริมสุขภาพ 69
54	โครงการอบรมเชิงปฏิบัติการเรื่อง เทคนิคการจัดการข้อมูลและสารสนเทศเพื่อการวิเคราะห์ในงานวิจัยวิทยาศาสตร์สุขภาพ 70





ภาพที่

หน้า

55	โครงการบริการตรวจวัดระดับความเครียดและภาวะซึมเศร้าของผู้ป่วยโรคเรื้อรัง ในชุมชนตำบลธาตุ อำเภวารินชำราบ จังหวัดอุบลราชธานี	70
56	โครงการ โรงเรียนสุขภาพ ป้องกันไข้เลือดออก ผ่านสื่อสารสนเทศ	70
57	โครงการตรวจคัดกรองและเฝ้าระวังเบาหวาน ความดันโลหิต และโรคอ้วนในชุมชน ร่วมกับหน่วยบริการปฐมภูมิ	71
58	โครงการพัฒนาศักยภาพชุมชนเพื่อการพึ่งพาตนเองด้านสุขภาพ ครั้งที่ 6	71
59	โครงการส่งเสริมการใช้ยาอย่างสมเหตุผลและการดูแลสุขภาพตนเองในผู้ป่วยสูงอายุที่ เป็นโรคเรื้อรัง คือโรคเบาหวาน ไขมันในเลือดสูง และความดันโลหิตสูง	72
60	โครงการพัฒนาแกนนำด้านสุขภาพและอนามัยสิ่งแวดล้อมในอีสานใต้	72
61	โครงการพัฒนาคุณภาพน้ำดื่มโรงเรียนเครือข่ายมหาวิทยาลัยอุบลราชธานี	72
62	การให้บริการทางการแพทย์ด้านการให้บริการทางการรักษาพยาบาล (ผู้ป่วยนอก)	74
63	กิจกรรมตรวจสุขภาพนักศึกษาใหม่ ปีการศึกษา 2561 ณ อาคารเรียนรวม 5	79
64	กิจกรรมตรวจสุขภาพประจำปีบุคลากรมหาวิทยาลัยอุบลราชธานีและบุคคลภายนอก	79
65	กิจกรรมคัดกรองสารพิษ ในงานเกษตรอีสานใต้	80
66	กิจกรรมป้องกันและควบคุมโรคไข้เลือดออก	80
67	การให้บริการทางการแพทย์ด้านการตรวจทางห้องปฏิบัติการ	81
68	การให้บริการทางการแพทย์ด้านรังสีวิทยา	83
69	การให้บริการแผนกทันตกรรม	84
70	การให้บริการแผนกกายภาพบำบัด	84
71	กิจกรรมอบรมเชิงปฏิบัติการเพื่อพัฒนาศูนย์พัฒนาเด็ก	87
72	กิจกรรมประชุมผู้ปกครองนักเรียน 2562	88
73	กิจกรรมส่งท้ายเก่าต้อนรับปีใหม่	88
74	พิธีมอบประกาศนียบัตรนักเรียนที่สำเร็จการศึกษาชั้นอนุบาลปีที่ 3	88
75	กิจกรรมตรวจสุขภาพประจำปีการศึกษา 2562 ครั้งที่ 1	89
76	กิจกรรมสอนภาษาอังกฤษ และ ภาษาจีน สำหรับนักเรียนชั้นอนุบาล	89
77	กิจกรรมกระทรวงสร้างสรรค์ ปิงปองประมาณ พ.ศ. 2562 กระทรวงประดิษฐ์จากงานกระดาษ วัสดุเหลือใช้	89
78	ปลูกผักสวนครัวกับพี่คณะวิทยาศาสตร์และคณะเกษตรศาสตร์	89
79	กิจกรรมไหว้ครู	90
80	กิจกรรมแข่งขันทักษะทางวิชาการ งานสัปดาห์หนังสืออุบลราชธานี	90
81	บรรยากาศภายในศูนย์พัฒนาเด็ก	90
82	กิจกรรมทำบุญอุทิศส่วนกุศลแด่อาจารย์ใหญ่และแสดงความกตัญญูกตเวทีต่อพระคุณ ของอาจารย์ใหญ่	93
83	โครงการการผลิตสื่อและให้สุขศึกษาโดยใช้ศิลปะพื้นบ้าน	94
84	กิจกรรมโครงการถ่ายทอดผลการดำเนินงานของผู้บริหาร และสัมมนาวิชาการเพื่อการ ประเมินผลการปฏิรูปองค์กร และการศึกษาของวิทยาลัยแพทยศาสตร์และการ สาธารณสุข ประจำปี 2562 ในระหว่างวันที่ 26 – 29 กรกฎาคม 2562 ณ หาดเจ้าหลาว จังหวัดจันทบุรี	95





ภาพที่	หน้า	
85	การบรรยาย เรื่อง “มหาวิทยาลัยไทยในยุคไทยแลนด์ 4.0	96
86	ประชุมสัมมนา “กระบวนทัศน์ใหม่ของอุดมศึกษาไทยในศตวรรษที่ 21	96
87	ประชุมแลกเปลี่ยนและรับฟังความคิดเห็นในหัวข้อ "การพัฒนาวิทยาลัยแพทยฯกับมหาวิทยาลัยในกำกับ"	97
88	ประชุมเชิงปฏิบัติการ “การพัฒนาหลักสูตรบุคลิกภาพกับระบบบริการบูรณาการเชื่อมโยง กับ Health System Science (HSS)”	97
89	การตรวจประเมินตามเกณฑ์มาตรฐานสากล สำหรับแพทยศาสตรศึกษา (World Federation for Medical Education – WFME 2015) วันที่ 1 - 3 เมษายน 2562	98
90	ประชุมเสวนา เรื่อง การพัฒนาหลักสูตรแพทยศาสตรบัณฑิต วิทยาลัยแพทยศาสตร์และการสาธารณสุข ตามแนวทาง WFME	98
91	การจัดประชุม Morning Talk ทุกวันอังคารและวันศุกร์ของสัปดาห์	99
92	การจัดเสวนา “ทิศทางการทำงานในโรงพยาบาลมหาวิทยาลัยอุบลราชธานี ในศตวรรษที่ 21”	99
93	การจัดอบรมแพทยศาสตรศึกษา ครั้งที่ 1 ณ วิทยาลัยแพทยศาสตร์และการสาธารณสุข	100
94	การจัดอบรมแพทยศาสตรศึกษา ครั้งที่ 2 ณ ศูนย์แพทยศาสตรศึกษาชั้นคลินิก โรงพยาบาลสรรพสิทธิประสงค์	100
95	การเตรียมความพร้อมการรับนักศึกษาในหลักสูตรแพทยศาสตรบัณฑิต ในโครงการ New Track	101
96	กิจกรรมวิ่งการกุศล เนื่องในวันวิ่ง Mahidol day 2019 "เล่นเอาบุญ หนูนโง่หอม"	101
97	การตรวจประเมินคุณภาพภายใน ระดับหลักสูตร ปีการศึกษา 2561 หลักสูตรวิทยาศาสตรบัณฑิต (อนามัยสิ่งแวดล้อม)	103
98	การตรวจประเมินคุณภาพ ระดับหลักสูตร ปีการศึกษา 2561 วิทยาศาสตรมหาบัณฑิต (ชีวเวชศาสตร์)	103
99	การตรวจประเมินคุณภาพ ระดับหลักสูตร ปีการศึกษา 2561หลักสูตรสาธารณสุขศาสตรบัณฑิต (สาธารณสุขศาสตร์)	104
100	การตรวจประเมินคุณภาพภายใน ระดับวิทยาลัย ปีการศึกษา 2561 ตามเกณฑ์ EdPEX	105
101	ดูแลระบบน้ำ โดยการเปลี่ยนไส้กรองคาร์บอนทุก 3 เดือน ซึ่งต้องมีการเปลี่ยนถ่ายสารเรซินและสารคาร์บอนทุกปี (ปีละ 1 ครั้ง)	107
102	ปรับปรุงซ่อมแซมเก้าอี้และห้องเรียนให้พร้อมใช้งานตลอดเวลา	108
103	ตรวจเช็คซ่อมแซมบำรุงรักษาลิฟท์โดยสารเป็นประจำ (1เดือน/1ครั้ง)	108
104	ล้างทำความสะอาดเครื่องปรับอากาศ (ปีละ1ครั้ง)	108
105	การจัดการขยะมูลฝอยอินทรีย์	109
106	โครงการธนาคารขยะ	109
107	กิจกรรมการแลกเปลี่ยนเรียนรู้ด้านการเรียนการสอน	110
108	กิจกรรมการแลกเปลี่ยนเรียนรู้ด้านการปฏิบัติงาน	111
109	การให้บริการเทคโนโลยีสารสนเทศและเครือข่าย	114
110	คณะกรรมการตรวจรับพัสดุครุภัณฑ์	124





ภาพที่	หน้า	
111	รูปภาพงานก่อสร้างพระราชานุสาวรีย์สมเด็จพระมหิตลาธิเบศร อดุลยเดชวิกรมพระบรมราชชนกและสมเด็จพระศรีนครินทราบรมราชชนนี	126
112	งานจ้างออกแบบอาคารโภชนาการ	126
113	งานจ้างออกแบบตกแต่งภายในอาคารโรงพยาบาลสมมหาวิทยาลัยอุบลราชธานี	126





บทสรุปผู้บริหารประจำปี พ.ศ. 2562

นับเป็นปีที่ 3 ของการทำงานปฏิรูปการศึกษาในวิทยาลัยแพทยศาสตร์และการสาธารณสุข มหาวิทยาลัยอุบลราชธานี สอดรับกับการจัดตั้งกระทรวงการอุดมศึกษา วิทยาศาสตร์ วิจัยและนวัตกรรม เมื่อวันที่ 2 พฤษภาคม 2562 โดยมีภารกิจที่สำคัญ คือ การสร้างคน สร้างองค์ความรู้ เพื่อนำไปสู่การสร้างนวัตกรรม โดยมีประชาชนและสังคม เป็นตัวตั้งในการแก้ไขปัญหาความเหลื่อมล้ำและความยากจน (รัฐมนตรีว่าการกระทรวงการอุดมศึกษา วิทยาศาสตร์ วิจัยและนวัตกรรม นายสุวิทย์ เมษินทรีย์ มอบนโยบายต่อที่ประชุม ทปอ. วันที่ 25 สิงหาคม 2562) ความสอดคล้องกันข้างต้นเป็นทั้งเป้าหมายทางการศึกษาของบุคลากรสุขภาพในศตวรรษที่ 21 ที่มีเข็มมุ่ง เพื่อลดปัญหาความเหลื่อมล้ำด้านสุขภาพ เกิดความเป็นธรรมทั้งการเข้าถึงบริการสุขภาพ คุณภาพ และประสิทธิภาพ ตลอดจนการกระจายบุคลากรทุกประเด็นต้องบูรณาการเชื่อมโยงกับทั้งผู้ผลิต (ภาคการศึกษา) และผู้ให้บริการสุขภาพ (รัฐและเอกชน) และทั้งกระบวนการบริหารจัดการเรียนการสอนก็เน้นการเรียนรู้จากของจริง ภาควิชาปฏิบัติ มีเข็มมุ่งเฉพาะองค์ความรู้อย่างเดียวแต่ต้องนำไปสู่การเปลี่ยนแปลง (Transformative Learning) เพิ่มสมรรถนะ ศักยภาพ (Competency) สร้างนวัตกรรม (Innovation) ให้เกิดขึ้นในระบบสุขภาพ สร้างการทำงานเป็นทีมบุคลากรสุขภาพ สหวิชาชีพ (Interprofessional Education) และบุคลากรข้ามวิชาชีพ (Transprofessional Education)

ดังนั้น ในปีที่ 3 วิทยาลัยแพทยศาสตร์และการสาธารณสุข จึงเน้นโครงการและกิจกรรมลงสู่ภาคปฏิบัติ เพื่อนำไปสู่เป้าหมาย ดังกล่าว โดยมีบทสรุป ดังต่อไปนี้

ด้านหลักสูตรการเรียนการสอน

1. หลักสูตรแพทยศาสตรบัณฑิต

หลักสูตรแพทยศาสตรบัณฑิต หลักสูตรปรับปรุง พ.ศ. 2562 ผ่านการอนุมัติจากสภามหาวิทยาลัยอุบลราชธานี ในการประชุม ครั้งที่ 10/2561 เมื่อวันที่ 24 พฤศจิกายน 2561 แล้ว เพื่อให้หลักสูตรปรับปรุงเป็นไปตามมาตรฐานสากล TMC.WFME.BME.Standards (2017) วิทยาลัยฯ จึงขอรับการประเมินจากสถาบันรับรองมาตรฐานการศึกษาแพทยศาสตร์ (สมพ.) ซึ่งแจ้งผลการรับรองสถาบันผ่านการประเมินรับรองมาตรฐาน เมื่อวันที่ 27 พฤษภาคม 2562 ศักยภาพในการรับนักศึกษา จำนวน 68 คน ประกอบด้วยโรงพยาบาลสรรพสิทธิประสงค์ จำนวนนักศึกษาไม่เกิน 48 คน โรงพยาบาลศรีสะเกษ จำนวนนักศึกษาไม่เกิน 20 คน โดยมีข้อเสนอแนะให้มีการปรับปรุงการดำเนินการเพื่อให้เกิดความครบถ้วนสมบูรณ์ ตามข้อที่ยังไม่เป็นไปตามเกณฑ์ โดยเฉพาะข้อมาตรฐานพื้นฐานที่ไม่ผ่าน แต่เนื่องจากเป็นข้อกำหนดเกี่ยวกับการบริหารจัดการซึ่งวิทยาลัยฯ ยังสามารถดำเนินการจัดการเรียนการสอนต่อไปได้ ไม่มีผลกระทบต่อการจัดการศึกษาในปัจจุบัน และสามารถพัฒนาปรับปรุงได้ในระยะเวลาที่กำหนด โดยให้วิทยาลัยฯ ส่งรายงานผลความก้าวหน้าของการดำเนินการทุก 12 เดือน

ดังนั้น วิทยาลัยฯ จึงเริ่มใช้หลักสูตรแพทยศาสตรบัณฑิตหลักสูตรปรับปรุง พ.ศ. 2562 ที่ผ่านการอนุมัติจากสภามหาวิทยาลัยอุบลราชธานี และผ่านการรับรองจากสถาบันรับรองมาตรฐานการศึกษาแพทยศาสตร์ (สมพ.) ของแพทยสภา ในปีการศึกษา 2562 โดยเป็นหลักสูตรแพทยศาสตรบัณฑิตที่เน้นชุมชนเป็นฐานการเรียนรู้ Community Engaged Medical Education ซึ่งเป็นหลักสูตรที่กลุ่มสถาบันแพทยศาสตร์แห่งประเทศไทย (สถาบัน โรงเรียนแพทย์ ทั้ง 22 แห่ง) และแพทยสภาตลอดจนโครงการผลิตแพทย์เพิ่มเพื่อชาวชนบท กระทรวงสาธารณสุข (สบพช.) เห็นตรงกันว่าการปรับหลักสูตรให้สอดคล้องกับพื้นที่ ความต้องการในการให้บริการระบบ





สุขภาพ การคัดเลือกบุคคลจากพื้นที่และการเรียนการสอนที่เน้นการสร้างสมรรถนะศักยภาพของผู้เรียนให้สอดคล้องกับปัญหาในระบบสุขภาพทางสังคม จะช่วยแก้ปัญหาการขาดแคลนบุคลากรแพทย์ในส่วนภูมิภาคได้ และสร้างความเป็นธรรมในระบบสุขภาพได้ เพื่อให้บรรลุวัตถุประสงค์ ดังกล่าว จึงมีคำสั่งกระทรวงสาธารณสุข ที่ 572/2562 เรื่อง แต่งตั้งคณะกรรมการร่วมกระทรวงสาธารณสุขกับคณะแพทยศาสตร์ เพื่อการขับเคลื่อนโครงการผลิตแพทย์เพิ่มแห่งประเทศไทย โดยมีตัวแทน คณบดี 4 แห่ง (คณบดีคณะแพทยศาสตร์ มหาวิทยาลัยสงขลานครินทร์ คณบดีคณะแพทยศาสตร์มหาวิทยาลัยนเรศวร คณบดีวิทยาลัยแพทยศาสตร์และการสาธารณสุข มหาวิทยาลัยอุบลราชธานี และคณบดีสำนักวิชาแพทยศาสตร์ มหาวิทยาลัยเทคโนโลยีสุรนารี) รวมทั้งตัวแทนจากแพทยสภา แพทยสมาคม และกระทรวงสาธารณสุข เข้าร่วมเป็นคณะกรรมการ เพื่อกำหนดแนวทางการประสานงานให้ข้อเสนอแนะต่อโครงการผลิตแพทย์เพิ่มแห่งประเทศไทย ซึ่งมีข้อสรุปหลักสูตรแพทยศาสตรบัณฑิตสำหรับโรงเรียนแพทย์ส่วนภูมิภาคที่ต้องเน้น Community Doctor เนื้อหาอยู่ที่ Health System Science และเสนอให้มีการเพิ่มเติมรับกลุ่มสำเร็จการศึกษาระดับปริญญาตรี (Strengthening Track) เป็นข้าราชการในสังกัดสำนักงานปลัดกระทรวงสาธารณสุข ที่สำเร็จการศึกษาสายวิทยาศาสตร์สุขภาพเข้าศึกษาเพิ่มเติม ดังนั้น เกณฑ์การรับและคุณสมบัติของนักเรียนทุนโครงการผลิตแพทย์เพื่อชาวชนบทปีการศึกษา 2563-2564 ของวิทยาลัยฯ จึงประกอบด้วยกลุ่มแพทย์เพื่อชุมชน Community Track กลุ่มลดความเหลื่อมล้ำ Inclusive track และกลุ่มสำเร็จการศึกษาระดับปริญญาตรี Strengthening Track

2. หลักสูตรสาธารณสุขศาสตร์

กลุ่มวิชาสาธารณสุขศาสตร์ จัดการเรียนการสอนในระดับปริญญาตรี 2 หลักสูตร ได้แก่หลักสูตรสาธารณสุขศาสตรบัณฑิต (สบ.) และหลักสูตรวิทยาศาสตรบัณฑิต สาขาวิชานามัยสิ่งแวดล้อม พ.ศ. 2559 ผลการประเมินคุณภาพหลักสูตรในปีการศึกษา 2559- 2561 พบว่า ทั้ง 2 หลักสูตร คือ หลักสูตรสาธารณสุขศาสตรบัณฑิต และหลักสูตรวิทยาศาสตรบัณฑิต สาขาวิชานามัยสิ่งแวดล้อม อยู่ในระดับดี โดยหลักสูตรสาธารณสุขศาสตรบัณฑิต มีคะแนนเฉลี่ย 3.04, 3.37 และ 3.58 ตามลำดับและ หลักสูตรวิทยาศาสตรบัณฑิต สาขาวิชานามัยสิ่งแวดล้อม มีคะแนนเฉลี่ย 3.13, 3.40 และ 3.42 (คะแนนเต็ม 5 คะแนน) ส่วนผลการประเมินความพึงพอใจของบัณฑิต หลักสูตรสาธารณสุขศาสตรบัณฑิตพบว่า อยู่ในระดับมาก คะแนนเฉลี่ย 4.22 (คะแนนเต็ม 5 คะแนน) ความพึงพอใจของผู้ใช้บัณฑิตอยู่ในระดับมาก คะแนนเฉลี่ย 4.24 (คะแนนเต็ม 5 คะแนน) ส่วนหลักสูตร วิทยาศาสตรบัณฑิต สาขาวิชานามัยสิ่งแวดล้อม ผลการประเมินความพึงพอใจของบัณฑิต พบว่า อยู่ในระดับมาก คะแนนเฉลี่ย 4.36 (คะแนนเต็ม 5 คะแนน) ความพึงพอใจของผู้ใช้บัณฑิตอยู่ในระดับมาก คะแนนเฉลี่ย 4.21 (คะแนนเต็ม 5 คะแนน) และทั้งสองหลักสูตรได้มีการประเมินผ่านเกณฑ์และอยู่ระหว่างประเมินตามกรอบมาตรฐานคุณวุฒิแห่งชาติ (TQF) เพื่อเป็นหลักสูตรที่ได้มาตรฐานต่อไป

ในปีการศึกษา 2564 ทั้งสองหลักสูตรจะครบรอบการใช้หลักสูตร ปีพ.ศ. 2559 ซึ่งจะต้องมีการปรับปรุงหลักสูตรตามรอบ 5 ปี ตามเกณฑ์มาตรฐาน และในปีการศึกษา 2562 ทั้งสองหลักสูตรได้มีการเตรียมความพร้อมในการปรับปรุงหลักสูตรตามรอบ 5 ปี ซึ่งจะต้องดำเนินการตั้งแต่ปีการศึกษา 2562 และ 2563 นั้น กลุ่มวิชาสาธารณสุขศาสตร์ได้มีการแต่งตั้งคณะกรรมการพัฒนาหลักสูตรใหม่ ปี พ.ศ. 2564 เพื่อดำเนินการพัฒนาหลักสูตรให้ตอบสนองความต้องการของผู้เรียน ตลาดแรงงาน มาตรฐานวิชาชีพ โดยจะมีการปรับปรุงหลักสูตรที่สอดคล้องกับ วิสัยทัศน์ พันธกิจของวิทยาลัยฯ ปรับปรุงกระบวนการเรียนการสอนให้บัณฑิตมีศักยภาพสูงในการเป็นนักการสาธารณสุข และ นักวิชาการสิ่งแวดล้อมที่สามารถบูรณาการศาสตร์เพื่อแก้ไขปัญหาของชุมชน มีความสามารถใน





การผลิตงานวิจัยเพื่อแก้ปัญหาองค์กรและชุมชน สร้างและร่วมสร้างนวัตกรรมด้านสาธารณสุข และสิ่งแวดล้อมที่ตอบสนองการเปลี่ยนแปลงของโลกในยุคศตวรรษที่ 21

ทั้งสองหลักสูตรมีการพัฒนาตั้งแต่กระบวนการค้นหาความต้องการของผู้เรียนในอนาคต คือ นักเรียนชั้นมัธยมศึกษาตอนปลายทั้งในเขตอีสานใต้และจังหวัดอื่นๆ การรับเข้า การเรียนการสอนที่มีมาตรฐาน การใช้พื้นที่ในชุมชนเป็นแหล่งเรียนรู้ของนักศึกษาอย่างต่อเนื่อง การสร้างความผูกพันกับชุมชน (Community Engagement) ตลอดจนการฝึกการคิดเชิงระบบ (Systematic Thinking) ให้กับนักศึกษา และผลลัพธ์ที่ทุกกระบวนการจะมีการประเมินทุก 3,6,9 และ 12 เดือน เพื่อให้ได้หลักสูตรที่มีคุณภาพสูงตอบสนองต่อสังคมไทย

จุดเด่นของหลักสูตรสาธารณสุขศาสตรบัณฑิต สาขาสาธารณสุขศาสตร์

สอดคล้องจากการประเมินคุณภาพทางการศึกษา

1. บัณฑิตมีความอดุสาหะ ใฝ่รู้ มีความสามารถในการนำพื้นฐานความรู้ที่ได้จากการเรียนมาต่อยอดความรู้ และทักษะเฉพาะด้านที่ต้องใช้ในการทำงาน
2. มีระบบกลไกการควบคุมดูแลการให้คำปรึกษาและแนะแนวแก่นักศึกษาในระดับวิทยาลัย หลักสูตรและรายวิชา
3. อาจารย์มีงานวิจัยต่อเนื่องและได้รับทุนวิจัยจากภายนอก มีการทำงานวิจัยเป็นทีมทำให้เกิดความเข้มแข็งทั้งต่อบุคคลและหลักสูตร
4. มีแผนพัฒนาทางด้านวิชาชีพและพัฒนาตนเองรายบุคคลอย่างชัดเจน
5. มีการกำหนดผลลัพธ์การเรียนรู้เป็นรายชั้นปีที่ชัดเจน โดยเน้นชุมชนเป็นฐานการเรียนรู้

สำหรับหลักสูตรวิทยาศาสตรบัณฑิต สาขาวิชาอนามัยสิ่งแวดล้อม ได้มีการดำเนินการภายใต้กรอบการดำเนินงานตามพันธกิจของวิทยาลัยแพทยศาสตร์และการสาธารณสุข มหาวิทยาลัยอุบลราชธานี ทั้งในด้านการจัดการเรียนการสอน การวิจัย และการบริการวิชาการได้ครบทุกด้าน โดยการจัดกิจกรรมการเรียนการสอนแบบบูรณาการรายวิชาหลักการจัดการของเสียอันตราย รายวิชาการจัดการขยะมูลฝอยและสิ่งปฏิกูล รายวิชาพิษวิทยาในงานอนามัยสิ่งแวดล้อม โดยใช้พื้นที่ในบ้านแฮ ตำบลคำขวาง อำเภอวารินชำราบ เป็นพื้นที่ในการศึกษาในภาคการศึกษาที่ 1/2562 และในภาคการศึกษาที่ 2/ 2562 ได้มีการจัดกิจกรรมการบูรณาการเรียนการสอนร่วมกันใน 5 รายวิชา ได้แก่ รายวิชาการจัดการกากอุตสาหกรรมและของเสียอันตราย วิชาการเก็บตัวอย่างและวิเคราะห์ด้านอากาศวิชาการเก็บตัวอย่างน้ำและวิเคราะห์ วิชาการจัดการและบำบัดน้ำเสีย และวิชาความปลอดภัยในงานอุตสาหกรรม ซึ่งได้ลงพื้นที่เพื่อการสำรวจ ฝึกการตรวจวัดสิ่งแวดล้อม ประเมินและจัดทำข้อเสนอแนะในการควบคุมมลพิษสิ่งแวดล้อม ในพื้นที่เทศบาลเมืองวารินชำราบ ถือเป็นการฝึกการทำงานในชุมชนและสถานประกอบการ รวมทั้งยังเป็นการฝึกการทำงานโดยใช้ทักษะในศตวรรษที่ 21 ได้อีกกิจกรรมหนึ่ง และทางหลักสูตรได้ประสานความร่วมมือกับหลักสูตรวิศวกรรมศาสตรบัณฑิต สาขาวิชาวิศวกรรมสิ่งแวดล้อม ในการบูรณาการกิจกรรมร่วมกันในการรายวิชาเทคโนโลยีการกำจัดมูลฝอย สำหรับนักศึกษาชั้นปีที่ 4 อันเป็นกิจกรรมการเรียนรู้แบบสหสาขาวิชาชีพ (Inter professional education) ตามนโยบายของวิทยาลัยแพทยศาสตร์และการสาธารณสุข

นอกเหนือจากนั้นทางหลักสูตรยังได้มีการจัดการเรียนการสอนโดยการบูรณาการร่วมกับงานวิจัย ซึ่งในปีงบประมาณ 2562 อาจารย์ประจำหลักสูตรได้รับทุนสนับสนุนการวิจัยจากสำนักงานคณะกรรมการส่งเสริม





วิทยาศาสตร์ วิจัยและนวัตกรรม (สกว.) จำนวน 3 โครงการ ได้แก่ โครงการการพัฒนาชุมชนเมืองเพื่อรองรับสังคมสูงวัย ตำบลแสนสุข อำเภอวารินชำราบ จังหวัดอุบลราชธานี โครงการการเตรียมความพร้อมของชุมชนชนบทเพื่อรองรับสังคมสูงวัย ตำบลโนนโพน และโครงการการเตรียมความพร้อมของชุมชนกึ่งเมืองกึ่งชนบทเพื่อรองรับสังคมสูงวัย ตำบลบึงหวาย โดยมีคณาจารย์จากหลักสูตรสาธารณสุขศาสตรบัณฑิตเป็นผู้ร่วมวิจัยและได้จัดให้นักศึกษาทั้งสองหลักสูตรได้ลงพื้นที่เพื่อการเรียนรู้กระบวนการทำวิจัยและการฝึกการจัดกิจกรรมที่สอดคล้องกับรายวิชา ยกตัวอย่างเช่น รายวิชาการประเมินความเสี่ยงสุขภาพ สำหรับนักศึกษาชั้นปีที่ 4 วิชาการสุขาภิบาลอาหาร และวิชาการสุขาภิบาลที่พิกาศัยและสถานประกอบการ สำหรับนักศึกษาชั้นปีที่ 2 เป็นต้น

ในส่วนของพันธกิจในด้านการบริการวิชาการ ทางอาจารย์ประจำหลักสูตรได้รับงบประมาณจากมหาวิทยาลัยจำนวน 4 โครงการ ได้แก่ โครงการการพัฒนาศักยภาพผู้สูงอายุ และผู้ดูแลผู้สูงอายุในการป้องกันการเกิดอุบัติเหตุในที่อยู่อาศัย โครงการพัฒนาคุณภาพน้ำดื่มโรงเรียนเครือข่ายมหาวิทยาลัยอุบลราชธานี ปีที่ 2 โครงการการพัฒนาเยาวชนด้านสาธารณสุขในเขตอีสาน และโครงการการพัฒนาศักยภาพโรงเรียนสู่มาตรฐานสถานศึกษาปลอดภัย และสุขภาพอนามัย ซึ่งได้มีการจัดกิจกรรมและการบูรณาการในรายวิชาเพื่อให้นักศึกษาได้เรียนรู้และฝึกประสบการณ์ในชุมชนได้อีกทางหนึ่ง

กิจกรรมที่หลักสูตรได้ดำเนินการในปี 2562 เป็นการดำเนินการเพื่อให้ได้ผลลัพธ์ตามที่กำหนดไว้คือการเป็นนักรดมัยสิ่งแวดล้อมผ่านกิจกรรมในการจัดการเรียนการสอน การบูรณาการในงานวิจัยและบริการวิชาการ รวมทั้งการเข้าร่วมกิจกรรมจิตอาสาต่างๆ โดยเฉพาะอย่างยิ่งช่วงที่เกิดเหตุการณ์น้ำท่วม ที่นักศึกษาได้เรียนรู้และฝึกฝนให้ทำประโยชน์และช่วยเหลือสังคม ซึ่งถือเป็นปีที่หลักสูตรได้พัฒนาทั้งในเรื่องวิชาการและการพัฒนาสังคมควบคู่กันไป

3. หลักสูตรวิทยาศาสตรมหาบัณฑิต สาขาวิชาชีวเวชศาสตร์ (Master of Science Program in Biomedical Sciences)

วิทยาลัยแพทยศาสตร์และการสาธารณสุข เปิดการเรียนการสอน ตั้งแต่ปีการศึกษา 2558 และปรับปรุงหลักสูตร ปีการศึกษา 2562 โดยปรัชญาหลักสูตร คือ มุ่งเน้นการผลิตมหาบัณฑิตที่มีทักษะเชี่ยวชาญงานวิจัยและการสร้างนวัตกรรมให้เป็นที่ยอมรับในระดับสากลเพื่อนำไปแก้ไขปัญหาด้านสุขภาพของประชาชนภาคตะวันออกเฉียงเหนือตอนล่างและประเทศไทย โดยผลการดำเนินงานในปีการศึกษา 2562 พบว่ามีผู้ผ่านเข้าศึกษาจำนวน 2 คน ต่ำกว่าแผนรับเข้าศึกษา ในประเด็นนี้ ผู้รับผิดชอบหลักสูตรกำลังดำเนินการวางแผนการรับนักศึกษาในปีการศึกษา 2563 ให้เป็นตามแผน สำหรับผู้สำเร็จการศึกษา พบว่าปีการศึกษา 2562 มีผู้สำเร็จการศึกษาจำนวน 2 ราย ซึ่งผู้สำเร็จการศึกษามีผลงานเผยแพร่ทั้งในระดับชาติและนานาชาติ โดยเป็นผลงานตีพิมพ์เผยแพร่จำนวน 2 เรื่อง เอกสารตีพิมพ์สืบเนื่องจากการประชุมวิชาการ จำนวน 4 เรื่อง และเป็นผลงานเผยแพร่สู่สาธารณะในลักษณะใดลักษณะหนึ่งหรือผ่านสื่ออิเล็กทรอนิกส์ online จำนวน 2 เรื่อง รวมผู้สำเร็จการศึกษาดลอดหลักสูตรจำนวน 11 คน จากนักศึกษาทั้งหมด 19 คน คงเหลือ 8 คน

ผลการตรวจประเมินคุณภาพการศึกษาระดับหลักสูตร ปีการศึกษา 2561 มีผลการประเมินอยู่ในระดับดี มีค่าคะแนน 3.18 และในปีการศึกษา 2562 มีผลการประเมินตนเองในรอบ 9 เดือน อยู่ในระดับดี มีค่าคะแนน 3.23 ซึ่งเพิ่มมากขึ้น และหลักสูตรกำลังดำเนินการเตรียมความพร้อมสำหรับการรายงานรอบ 12 เดือน และการตรวจรับการประเมินผลการดำเนินงานหลักสูตรปีการศึกษา 2562 ในปีงบประมาณ พ.ศ. 2563 หลักสูตรมีแผนการพัฒนาหลักสูตรเพื่อให้สอดคล้องกับนโยบายของประเทศ ตลอดจนปรัชญาและแผนยุทธศาสตร์เพื่อการ





พัฒนาของวิทยาลัยแพทยศาสตร์และการสาธารณสุข และให้ได้มาตรฐานตามกรอบมาตรฐานคุณวุฒิระดับอุดมศึกษาแห่งชาติ พ.ศ. 2552 และเกณฑ์มาตรฐานหลักสูตรระดับบัณฑิตศึกษา พ.ศ. 2558 นอกจากนี้การดำเนินการของหลักสูตรเริ่มนำเกณฑ์ Education Criteria for Performance Excellence หรือ EdPEx มาใช้ควบคู่กับการดำเนินงานของหลักสูตร โดยหลักสูตรวิทยาศาสตรมหาบัณฑิต สาขาวิชาชีวเวชศาสตร์ มุ่งเน้นการสร้างงานวิจัยและนวัตกรรมที่สามารถนำไปใช้และ/หรือเป็นองค์ความรู้พื้นฐานที่สำคัญของประเทศสำหรับนำไปพัฒนางานวิจัยขั้นสูงต่อไป

ด้านงานวิจัย

1. การจัดตั้งหน่วยวิจัยด้านคลินิก วิทยาลัยแพทยศาสตร์และการสาธารณสุข มหาวิทยาลัยอุบลราชธานี โดยได้รับการสนับสนุนจากคณะแพทยศาสตร์ศิริราชพยาบาล และคณะแพทยรามาธิบดี มหาวิทยาลัยมหิดล เพื่อพัฒนางานและศักยภาพของบุคลากรให้มีความรู้ความสามารถด้านวิจัยคลินิกโดยยึดพื้นที่เป็นตัวตั้ง และพัฒนาให้เกิดนวัตกรรมเพื่อการดูแล บำบัดรักษา ปัญหาสุขภาพของประชาชนและชุมชน โดยมีเครือข่ายความร่วมมือกับหน่วยงานอื่นๆ เช่นโรงพยาบาลศูนย์สรรพสิทธิประสงค์ สำนักงานสาธารณสุขจังหวัด เขตสุขภาพที่ 10

2. การประชุมวิชาการวิทยาลัยแพทยศาสตร์และการสาธารณสุข ร่วมกับสำนักงานสาธารณสุขจังหวัดอุบลราชธานี และโรงพยาบาลศูนย์สรรพสิทธิประสงค์ จัดการสัมมนาวิชาการ “การสาธารณสุขไทยในยุคแห่งการเปลี่ยนแปลง” (Thai public health in transformation) โดยมีการนำเสนอผลงานวิจัยของหน่วยงานด้านสุขภาพ ทั้งโรงพยาบาลศูนย์ โรงพยาบาลทั่วไป โรงพยาบาลชุมชนในจังหวัดอุบลราชธานี สำนักงานสาธารณสุขอำเภอ โรงพยาบาลส่งเสริมสุขภาพตำบล และวิทยาลัยฯ ในงานประชุม เพื่อขยายขอบเขตการเรียนรู้ทั้งรูปแบบวิธีการเนื้อหาใหม่ เช่น R2R วิจัยด้านผู้สูงอายุ วิจัยด้านวิทยาศาสตร์สุขภาพ วิจัยด้านคลินิก และวิจัยด้านสังคมศาสตร์ประยุกต์แนวใหม่ โดยนายแพทย์นพพร ชื่นกลิ่น ผู้อำนวยการศูนย์วิจัยระบบสาธารณสุข มาปาฐกถาพิเศษ เรื่อง “การวิจัยกับงานสาธารณสุขไทยในยุคแห่งการเปลี่ยนแปลง” มีข้อเสนอจากที่ประชุมในการจัดงานสัมมนาวิชาการด้านวิจัยทั้งในระดับจังหวัดและระดับเขตเป็นประจำทุกปีต่อไป เพื่อเชื่อมโยงและขยายเครือข่ายงานวิจัยให้มีศักยภาพเข้มแข็ง มั่นคงตอบโจทย์ปัญหาด้านสุขภาพในพื้นที่ได้

3. งานวิจัยเพื่อรองรับสังคมสูงวัย ได้รับความร่วมมือและสนับสนุนจาก ผู้ช่วยศาสตราจารย์พิเศษ กาญจนา ทองทั่ว ประจำศูนย์ประสานงานวิจัยเพื่อท้องถิ่น จังหวัดอุบลราชธานี ของสำนักงานคณะกรรมการส่งเสริมวิทยาศาสตร์วิจัยและนวัตกรรม (สกว.) เป็นงานวิจัยเพื่อสร้างระบบและกลไกเตรียมความพร้อมสู่สังคมสูงวัยใน 3 พื้นที่ อำเภอวารินชำราบ จังหวัดอุบลราชธานี ได้แก่ ตำบลบุ่งหวาย ตำบลโนนโพน และตำบลแสนสุข โดยมีคณาจารย์จากหลักสูตรสาธารณสุขศาสตรบัณฑิตเป็นผู้ร่วมวิจัยและได้จัดนักศึกษาทั้ง 2 หลักสูตร ได้แก่ สาธารณสุขศาสตรบัณฑิต (ส.บ.) และหลักสูตรวิทยาศาสตรบัณฑิต สาขาอนามัยสิ่งแวดล้อม ลงพื้นที่เพื่อการเรียนรู้กระบวนการทำวิจัยและฝึกการจัดกิจกรรมที่สอดคล้องกับรายวิชา

4. งานวิจัย “กัญชา ระบบสุขภาพชุมชน” เป็นโครงการวิจัยร่วม 3 สถาบัน คือ สถาบันการศึกษา ได้แก่ วิทยาลัยแพทยศาสตร์และการสาธารณสุข มหาวิทยาลัยอุบลราชธานี และมหาวิทยาลัยมหิดล วิทยาเขตอำนาจเจริญ กับสถานบริการกระทรวงสาธารณสุขในเขต 10 ได้แก่ โรงพยาบาลสิรินธร โรงพยาบาลพนา โรงพยาบาลชานุมาน และโรงพยาบาลกุดชุม กับสภาเกษตรกรอันประกอบด้วย วิสาหกิจชุมชน 8 แห่งใน 4 จังหวัด เป็นโครงการศึกษาวิจัยและพัฒนาองค์ความรู้ในการรักษาโรคด้วยน้ำมันกัญชาสกัดเย็นโดยมีรูปแบบ





กระบวนการพัฒนาให้ครบวงจร ทั้งต้นน้ำ (การปลูกและพัฒนา) กลางน้ำ (การแปรรูปและพัฒนาตำรับ) และปลายน้ำ (การนำไปใช้ประโยชน์ด้านการแพทย์) เพื่อให้การบริการทางแพทย์ให้สอดคล้องกับการให้บริการในระดับปฐมภูมิ และส่งเสริมสนับสนุนให้ประชาชนเข้าถึงการใช้จ่ายกัญญาและสมุนไพรทางการแพทย์ได้อย่างปลอดภัยและทั่วถึง คาดว่าใช้เวลาในการพัฒนาโครงการความร่วมมือทั้ง 3 สถาบัน ประมาณ 6 เดือน ก็จะทำให้มีการทำบันทึกความร่วมมือกันประมาณปลายปี พ.ศ. 2562

โรงพยาบาลมหาวิทยาลัยอุบลราชธานี

โรงพยาบาลมหาวิทยาลัยอุบลราชธานี ซึ่งเป็นหน่วยงานหนึ่งภายใต้การกำกับดูแลและบริหารจัดการโดยวิทยาลัยแพทยศาสตร์และการสาธารณสุข มหาวิทยาลัยอุบลราชธานี ที่มีพันธกิจและหน้าที่ที่สำคัญในการให้บริการด้านสุขภาพ ทั้งในด้านการให้บริการทางการแพทย์ การควบคุมป้องกันโรค การส่งเสริมและการฟื้นฟูสุขภาพของบุคลากรภายในมหาวิทยาลัยและประชาชนในพื้นที่เขตอีสานตอนล่างทางตะวันออก ในปี 2562 ที่ผ่านมา โรงพยาบาลมหาวิทยาลัยอุบลราชธานี มีการดำเนินงานที่สำคัญ 2 ประการได้แก่

1. การย้ายสถานที่ของงานการให้บริการทางการแพทย์บางส่วนของโรงพยาบาลมหาวิทยาลัยอุบลราชธานี จากอาคารผู้ป่วยนอกเดิมมาที่อาคารศูนย์การศึกษาและวิจัยทางการแพทย์ (อาคารผู้ป่วยในหลังที่ 1) บริเวณชั้นที่ 2 และชั้นที่ 3 เมื่อวันที่ 24 ธันวาคม พ.ศ. 2561 โดยส่วนงานที่ย้ายมาได้แก่ งานอุบัติเหตุและฉุกเฉิน งานบริการผู้ป่วยนอกทั้งในส่วนคลินิกตรวจโรคทั่วไปและคลินิกเฉพาะทาง งานส่งเสริมและป้องกันโรค งานเภสัชกรรม งานตรวจทางห้องปฏิบัติการเทคนิคการแพทย์

2. การเปิดให้บริการเพิ่มเติมในส่วนการบริการทางการแพทย์ ที่สำคัญได้แก่การเพิ่มเวลาในการให้บริการทางด้านงานทันตกรรม งานกายภาพบำบัด รวมทั้งได้มีการขยายและเพิ่มการให้บริการในส่วนของงานคลินิกพิเศษทางด้านอายุรกรรม จักษุวิทยา จิตเวชทั่วไป งานอุบัติเหตุฉุกเฉิน ซึ่งจากผลการเพิ่มการให้บริการ ทำให้ในปีที่ผ่านมา มีผู้มารับบริการ ณ โรงพยาบาลมหาวิทยาลัยอุบลราชธานีเพิ่มขึ้นกว่า 30 เปอร์เซ็นต์ นอกจากนั้นโรงพยาบาลมหาวิทยาลัยอุบลราชธานี ยังได้มีการขยายความร่วมมือกับส่วนงานภายนอกทั้งภาครัฐและเอกชนอื่นๆ เพิ่มเติมในส่วนของการบริการปฐมภูมิ งานส่งเสริมและป้องกันโรค

สำหรับในปี 2563 ทางโรงพยาบาลมหาวิทยาลัยอุบลราชธานี มีแผนที่จะขยายการให้บริการในส่วนของการบริการผู้ป่วยในและงานจ่ายกลาง เพื่อให้สนองตอบต่อวิสัยทัศน์และพันธกิจของวิทยาลัยแพทยศาสตร์และการสาธารณสุขและมหาวิทยาลัยอุบลราชธานี ในการที่จะพัฒนาโรงพยาบาลของมหาวิทยาลัยอุบลราชธานีให้มีความก้าวหน้าและเป็นสถาบันทางการแพทย์ที่มีความสามารถในการให้บริการทางการแพทย์ที่มีมาตรฐานในระดับสูงของประเทศต่อไปในอนาคต





แผนยุทธศาสตร์เพื่อการพัฒนาของวิทยาลัยแพทยศาสตร์และการสาธารณสุข

แผนยุทธศาสตร์เพื่อการพัฒนาของวิทยาลัยแพทยศาสตร์และการสาธารณสุข มหาวิทยาลัยอุบลราชธานี ดำเนินการผ่านกระบวนการประชุมเชิงปฏิบัติการโดยทีมผู้บริหารระดับสูงและผู้บริหารระดับผู้อำนวยการโรงพยาบาล ผู้ช่วยคณบดี หัวหน้ากลุ่มวิชา ประธานหลักสูตรและตัวแทนจากหน่วยงานสายสนับสนุนโดยดำเนินการในทุก 5 ปีหรือเมื่อมีการเปลี่ยนแปลงผู้บริหารระดับสูงและแต่ละปีจะมีการจัดทำแผนปฏิบัติการรองรับและมีการทบทวน/ปรับปรุงกลยุทธ์ ตัวชี้วัด เป้าหมายในช่วงเดือนสิงหาคม-กันยายนของทุกปีโดยในปีนี้ได้รับความอนุเคราะห์จากผู้ช่วยศาสตราจารย์ ดร.วไลยพร รัตนเศรษฐ์ คณบดีคณะรัฐประศาสนศาสตร์ มหาวิทยาลัยธุรกิจบัณฑิต ช่วยเป็นกระบวนการในการจัดทำแผน

กระบวนการจัดทำแผนประกอบด้วย 9 ขั้นตอนได้แก่

1. จัดประชุมเชิงปฏิบัติการเพื่อวิเคราะห์ความต้องการจาก นโยบาย วิเคราะห์สภาพการแข่งขัน/ความท้าทายเชิงกลยุทธ์ (OP) นโยบายกระทรวงศึกษาธิการ กระทรวงสาธารณสุขที่เกี่ยวข้อง นโยบายมหาวิทยาลัยอุบลราชธานีรวมทั้งหน่วยงานภาคีเครือข่ายที่เกี่ยวข้อง ผู้มีส่วนได้ส่วนเสีย และภารกิจของวิทยาลัยฯในปีที่ผ่านมา โดยผู้ร่วมประชุมมีทั้งทีมบริหารทุกระดับ ผู้มีส่วนได้ส่วนเสีย เช่น นักศึกษา บัณฑิต ผู้ใช้บัณฑิต ผู้แทนจากคู่ความร่วมมือจาก รพ.ศรีสะเกษ รพ.สรรพสิทธิประสงค์ เป็นต้น

2. กรองความต้องการของนโยบาย/ความท้าทาย ผู้มีส่วนได้ส่วนเสีย และภารกิจที่ยังไม่เป็นไปตามเป้าหมายจัดลำดับความสำคัญตามความจำเป็นและเร่งด่วนแล้วกำหนดเป็นจุดยืนทางกลยุทธ์ ซึ่งปัจจุบันมี 3 จุดยืน ได้แก่ เป็นวิทยาลัยฯที่มีความเชี่ยวชาญด้านการจัดการเรียนการสอนให้บัณฑิตมีหัวใจความเป็นมนุษย์ เป็นองค์กรแห่งการเรียนรู้เพื่อการเปลี่ยนแปลง และบูรณาการงานกับระบบสุขภาพชุมชนเพื่อให้ทันต่อโลกในศตวรรษที่ 21

3. ประเมินศักยภาพของวิทยาลัยฯ โดยใช้เทคนิค SWOT/7'S Model/PESTLE เพื่อเป็นกำหนดกลยุทธ์

4. กำหนดทิศทางกลยุทธ์ได้แก่ วิสัยทัศน์ พันธกิจ ประเด็นยุทธศาสตร์ เป้าประสงค์ กลยุทธ์

5. กำหนดวิธีการวัดและกำหนดตัวชี้วัดเป้าประสงค์

6. แปลงยุทธศาสตร์สู่การปฏิบัติด้วย Balanced Scorecard

7. ดำเนินการตามแผน

8. ประเมินผล ควบคุมกำกับติดตาม รายงานผลการดำเนินงานตามยุทธศาสตร์ซึ่งมีทั้งรายเดือน รายไตรมาส 6 เดือน 9 เดือน และ 1 ปี

9. ทบทวน/ตรวจสอบและพัฒนาต่างๆไปพร้อมๆกัน ได้แก่ ภารกิจด้านงานประจำ สมรรถนะของบุคลากร ระบบ ICT การจัดการด้านการเงินแบบ Result based และพัฒนาภาวะผู้นำของทีมนำ เพื่อสนับสนุนการดำเนินการตามแผนกลยุทธ์กระบวนการทั้งหมดจะคำนึงถึงค่านิยมและวัฒนธรรมองค์กรเพื่อให้สามารถขับเคลื่อนกลยุทธ์ไปสู่การบรรลุวิสัยทัศน์ได้

วิสัยทัศน์ “สร้างบัณฑิตหัวใจมนุษย์ ที่สามารถพัฒนาองค์ความรู้สู่การเปลี่ยนแปลงและบูรณาการเชื่อมโยงกับระบบสุขภาพชุมชนให้ทันต่อโลกในศตวรรษที่ 21” และได้กำหนดค่านิยมของวิทยาลัยฯที่สอดคล้องกับวิสัยทัศน์ คือ : ทำงานอย่างมีกลยุทธ์ ไม่หยุดเรียนรู้พัฒนา จิตอาสา นำพาสู่คุณภาพ โดยมีพันธกิจที่สำคัญ 5 ด้าน ได้แก่





1. ผลิตภัณฑ์ที่มีความรู้และหัวใจความเป็นมนุษย์ ซึ่งมุ่งเน้นในการทำงานร่วมกับชุมชนท้องถิ่นและสหสาขาวิชาชีพได้อย่างยั่งยืน
2. วิจัยเพื่อสร้างองค์ความรู้หรือนวัตกรรมร่วมกับสหสาขาวิชาชีพที่นำไปประยุกต์ใช้ในชุมชนเพื่อการพัฒนาอย่างยั่งยืน ซึ่งเน้นด้านการสร้างนวัตกรรมสังคมสุขภาวะและบูรณาการกับหน่วยงานของภาครัฐ
3. บริการวิชาการร่วมกับสหสาขาวิชาชีพโดยบูรณาการและเชื่อมโยงกับระบบสุขภาพชุมชน ซึ่งเน้นในเรื่องของการพัฒนาคุณภาพชีวิตให้ทันต่อโลกในศตวรรษที่ 21
4. ทำนุบำรุงศิลปวัฒนธรรมภูมิปัญญาท้องถิ่น โดยเน้นศิลปวัฒนธรรมที่เป็นอัตลักษณ์และภูมิปัญญาของท้องถิ่นอีสานใต้
5. การพัฒนาระบบบริหารจัดการที่มีธรรมาภิบาลและการพัฒนาบริหารทรัพยากรมนุษย์ที่มุ่งผลสัมฤทธิ์

หลังจากนั้นวิทยาลัยฯ ได้มีการดำเนินการ ถ่ายทอดแผนแผนยุทธศาสตร์ซึ่งประกอบด้วย 7 ประเด็นยุทธศาสตร์ 84 ตัวชี้วัดให้ผู้บริหาร อาจารย์ หัวหน้างานและบุคลากรที่เกี่ยวข้อง โดยการจัดประชุมชี้แจงและได้มีการมอบคู่มือที่แสดงข้อมูลทั้งหมดที่เกี่ยวข้องกับแผนยุทธศาสตร์หลัก 5 ปี เพื่อให้เกิดความมั่นใจว่าผู้ที่เกี่ยวข้องกับแผนยุทธศาสตร์ทั้งหมดมีการรับรู้และมีความเข้าใจในแผนของวิทยาลัยฯ ที่ตรงกัน หลังจากนั้นทุก 1 ปี วิทยาลัยฯ โดยงานแผนและงบประมาณและผู้บริหารระดับสูงซึ่ง ได้แก่ คณบดี และรองคณบดี จะมีการติดตามผลการดำเนินงาน ทบทวน พัฒนาและถ่ายทอดแผนกลยุทธ์ระยะสั้นที่มีการปรับปรุงโดยการจัดสัมมนา นอกสถานที่ และชี้แจงให้บุคลากรทุกท่านเพื่อรับทราบและนำไปดำเนินการในปีต่อไป





ส่วนที่ 1 ลักษณะองค์กร

1. ข้อมูลทั่วไปขององค์กร

1.1.1 ประวัติความเป็นมาขององค์กร

วิทยาลัยแพทยศาสตร์และการสาธารณสุข มหาวิทยาลัยอุบลราชธานี จัดตั้งขึ้นเมื่อวันที่ 17 ธันวาคม พ.ศ. 2545 ตามระเบียบมหาวิทยาลัยอุบลราชธานี ว่าด้วย “โครงการจัดตั้งวิทยาลัยแพทยศาสตร์และการสาธารณสุข พ.ศ. 2545” โดยมีฐานะเป็นองค์กรในกำกับของมหาวิทยาลัย ที่เกิดขึ้นจากความร่วมมือระหว่างกระทรวงสาธารณสุขและกระทรวงศึกษาธิการ (ทบวงมหาวิทยาลัยในขณะนั้น) จัดตั้งเป็นโครงการผลิตแพทย์เพิ่มเพื่อชาวชนบท (The Collaborative Project to Increase Production of Rural Doctor : CPIRD) ซึ่งริเริ่มและดำเนินงานตั้งแต่ปี พ.ศ. 2537 ตามนโยบายของรัฐบาล ในการแก้ไขปัญหาการขาดแคลนและการกระจายตัวของบุคลากรด้านการแพทย์และสาธารณสุข โดยเฉพาะอย่างยิ่งพื้นที่ในส่วนภูมิภาคของประเทศ ซึ่งประสบปัญหาดังกล่าวอย่างมากในช่วงหลายสิบปีที่ผ่านมา

วิทยาลัยแพทยศาสตร์และการสาธารณสุข มีพันธกิจหลักที่สำคัญ คือ การผลิตแพทย์เพื่อรับใช้ประชาชนในพื้นที่ 4 จังหวัดอีสานใต้ ได้แก่ อุบลราชธานี ศรีสะเกษ ยโสธร และอำนาจเจริญ โดยได้รับมอบหมายให้ดำเนินการรับนักเรียนและจัดการเรียนการสอนในระดับชั้นเตรียมแพทย์ (ปี 1) และชั้นปรีคลินิก (ปี 2-3) และให้โรงพยาบาลสรรพสิทธิประสงค์ จังหวัดอุบลราชธานี รับผิดชอบดำเนินการจัดการเรียนการสอนในระดับชั้นคลินิก (ปี 4-6) โดยมีคณะแพทยศาสตร์ มหาวิทยาลัยขอนแก่น เป็นที่ปรึกษาและให้การสนับสนุนในการรับนักศึกษา การจัดการเรียนการสอน และการผลิตบัณฑิต จนกว่าบัณฑิตแพทย์รุ่นที่หนึ่งของวิทยาลัยแพทยศาสตร์และการสาธารณสุข จะสำเร็จการศึกษา

ต่อมาในปี พ.ศ. 2548 มหาวิทยาลัยอุบลราชธานี ได้มีมติมอบหมายให้ วิทยาลัยแพทยศาสตร์และการสาธารณสุข ดำเนินการเพิ่มเติมนอกเหนือจากการผลิตบัณฑิตแพทย์ โดยให้มีการดำเนินการในการรับนักเรียนและจัดการเรียนการสอนเพิ่มขึ้นอีกหนึ่งหลักสูตรคือ หลักสูตรวิทยาศาสตรบัณฑิต สาขาวิชาสาธารณสุขศาสตร์ เพื่อช่วยแก้ไขปัญหาการขาดแคลนบุคลากรทางด้านนักระบาดวิทยาสาธารณสุขในพื้นที่ 4 จังหวัดอีสานใต้ทางด้านตะวันออก

ในปี พ.ศ. 2553 วิทยาลัยฯได้รับอนุมัติจากแพทยสภา ให้รับนักศึกษาแพทย์เพิ่มจำนวน 20 คน และให้โรงพยาบาลศรีสะเกษ จังหวัดศรีสะเกษ รับผิดชอบดำเนินการจัดการเรียนการสอนในระดับชั้นคลินิก (ปี4 – ปี6)



ภาพที่ 1 สัญลักษณ์ประจำวิทยาลัยแพทยศาสตร์และการสาธารณสุข



**ความหมายของสัญลักษณ์**

งูและไฟ	แสดงถึง ความเป็นพื้นถิ่น “อีสาน” ที่มีความหมายทางการแพทย์ เนื่องจากสมัยก่อนมีการนำพิษงูมาใช้เป็นยา จึงเปรียบเสมือนงูเป็นสัญลักษณ์ทางการแพทย์
กงจักร	หมายถึง ราชวงศ์จักรี
งูลอดอยู่ในกรงจักร	หมายถึง การอยู่ภายใต้พระบรมโพธิสมภาร
สีน้ำเงิน	หมายถึง พระมหากษัตริย์
สีแดง	หมายถึง ชาติ
สีเขียวมะกอก	หมายถึง การแพทย์และการสาธารณสุข
ฟอร์มสามเหลี่ยม	แสดงถึง ความมั่นคงและสัมพันธ์กับสัญลักษณ์ของมหาวิทยาลัย
พื้นหลัง	หมายถึง ตรามหาวิทยาลัยและรัศมี แสดงถึงการเป็นมหาวิทยาลัยเพื่อชุมชน นำมาซึ่งแสงสว่างให้กับท้องถิ่นอย่างแท้จริง

1.1.2 ปรัชญา/วิสัยทัศน์/พันธกิจ/อัตลักษณ์/เอกลักษณ์/ประเด็นยุทธศาสตร์

ปรัชญา : เรียนรู้สู่การเปลี่ยนแปลง

วิสัยทัศน์ : “สร้างบัณฑิตหัวใจมนุษย์ ผลิตองค์ความรู้สู่นวัตกรรมบูรณาการเชื่อมโยงระบบสุขภาพชุมชน”

พันธกิจ :

1. ผลิตบัณฑิตที่มีความรู้และหัวใจความเป็นมนุษย์
2. วิจัยเพื่อสร้างองค์ความรู้หรือนวัตกรรมร่วมกับสหสาขาวิชาชีพที่นำไปประยุกต์ใช้ในชุมชน เพื่อการพัฒนาอย่างยั่งยืน
3. บริการวิชาการร่วมกับสหสาขาวิชาชีพโดยบูรณาการและเชื่อมโยงกับระบบสุขภาพชุมชน ให้ทันต่อโลกในศตวรรษที่ 21
4. ทำนุบำรุงศิลปวัฒนธรรมภูมิปัญญาท้องถิ่น
5. การพัฒนาระบบบริหารจัดการที่มีธรรมาภิบาล และการพัฒนาบริหารทรัพยากรมนุษย์ ที่มุ่งผลสัมฤทธิ์

ค่านิยม : ทำงานอย่างมีกลยุทธ์ ไม่หยุดเรียนรู้พัฒนา จิตอาสา นำพาสู่คุณภาพ (มี Learning mind, Strategic mind, Quality mind)

อัตลักษณ์ : สร้างสรรค์ สามัคคี สำนึกดีต่อสังคม

เอกลักษณ์ : ภูมิปัญญาทางด้านสุขภาพแห่งภูมิภาคลุ่มน้ำโขงตอนล่าง





คุณลักษณะบัณฑิตที่พึงประสงค์วิทยาลัยแพทยศาสตร์และการสาธารณสุข

C : Community (สามัคคี สำนึกดีต่อสังคมและชุมชน)

M : Moral (สำนึกดีต่อสังคม)

P : Professional (สร้างสรรค์ แบบมืออาชีพ)

H : Healthy Model (เป็นต้นแบบที่ดีด้านสุขภาพ)

1.1.3 โครงสร้างการแบ่งส่วนราชการ

วิทยาลัยแพทยศาสตร์และการสาธารณสุข มีโครงสร้างการบริหารโดยมีอธิการบดีเป็นผู้บริหารสูงสุดของมหาวิทยาลัย ภายใต้การกำกับดูแลของสภามหาวิทยาลัย และมีคณะผู้บริหารโดยมีคณบดีเป็นผู้บริหารสูงสุดของวิทยาลัย ทำหน้าที่บริหารจัดการ กำหนดวิสัยทัศน์ พันธกิจ และแผนกลยุทธ์ และมีคณะกรรมการประจำทำหน้าที่กำกับดูแลการดำเนินงาน แล้วรายงานผลการดำเนินงานต่ออธิการบดีและสภามหาวิทยาลัยตามลำดับ คณะผู้บริหาร ประกอบด้วย คณบดี รองคณบดี 3 คน และคณะกรรมการประจำประกอบด้วย คณบดี รองคณบดี 3 คน หัวหน้ากลุ่มวิชาแพทยศาสตร์ หัวหน้ากลุ่มวิชาสาธารณสุขศาสตร์ ผู้แทนหลักสูตรแพทยศาสตร์ และผู้แทนหลักสูตรสาธารณสุขศาสตร์ และมีคณะกรรมการชุดต่างๆ ทำหน้าที่ดำเนินงานตามที่ได้มอบหมาย และรายงานผลการดำเนินงานต่อคณบดี

1.1.3.1 โครงสร้างการแบ่งส่วนราชการของวิทยาลัยแพทยศาสตร์และการสาธารณสุข

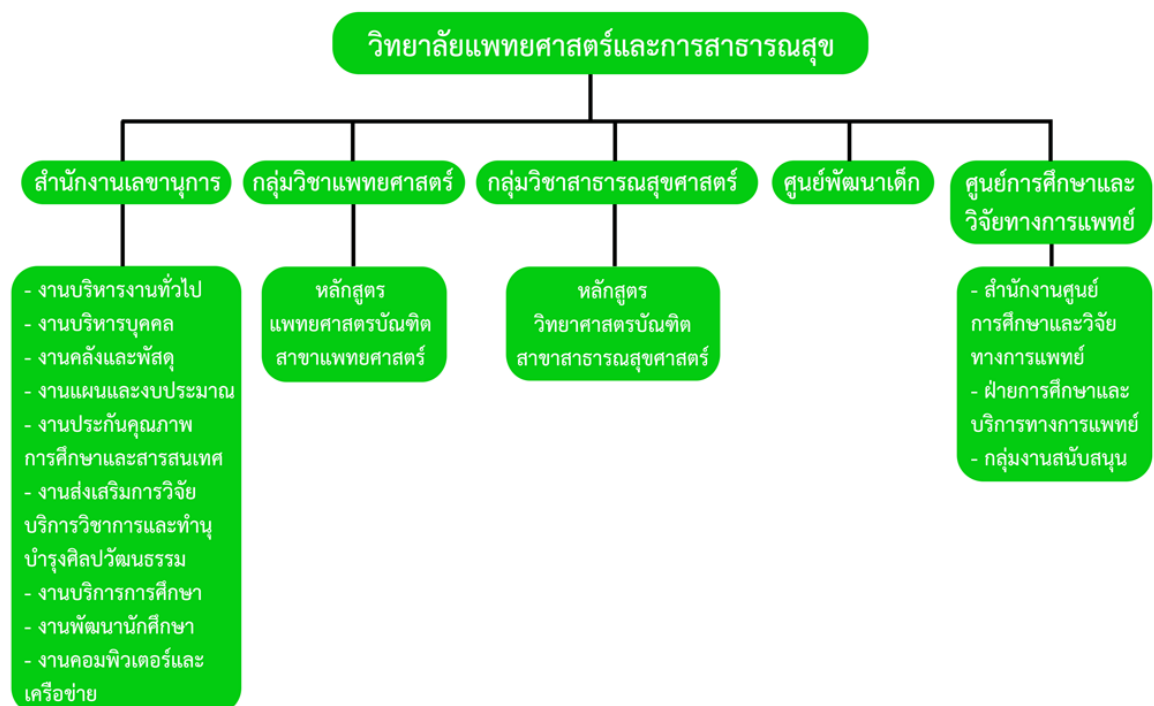

ภาพที่ 2 โครงสร้างส่วนราชการของวิทยาลัยแพทยศาสตร์และการสาธารณสุข





1.1.3.2 โครงสร้างการบริหารงานของวิทยาลัยแพทยศาสตร์และการสาธารณสุข

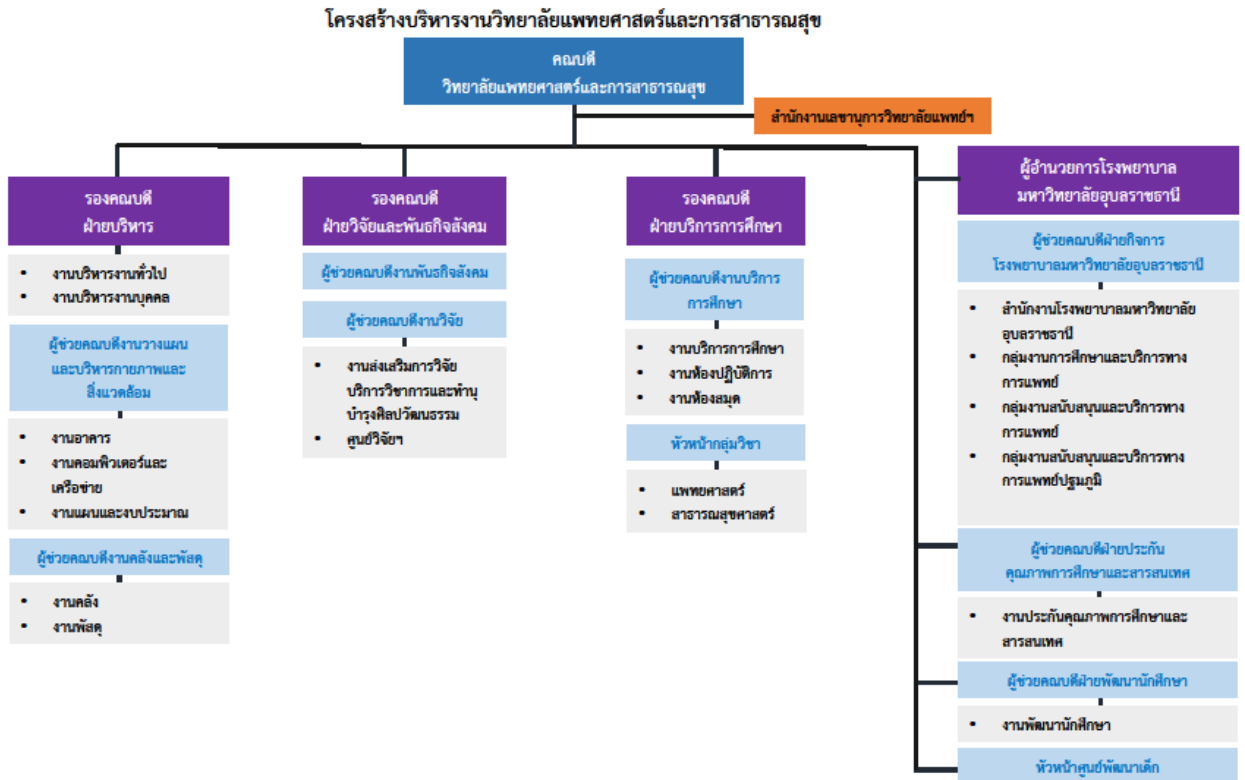

ภาพที่ 3 โครงสร้างการบริหารงานของวิทยาลัยแพทยศาสตร์และการสาธารณสุข

1.1.3.3 คณะกรรมการประจำวิทยาลัยแพทยศาสตร์และการสาธารณสุข

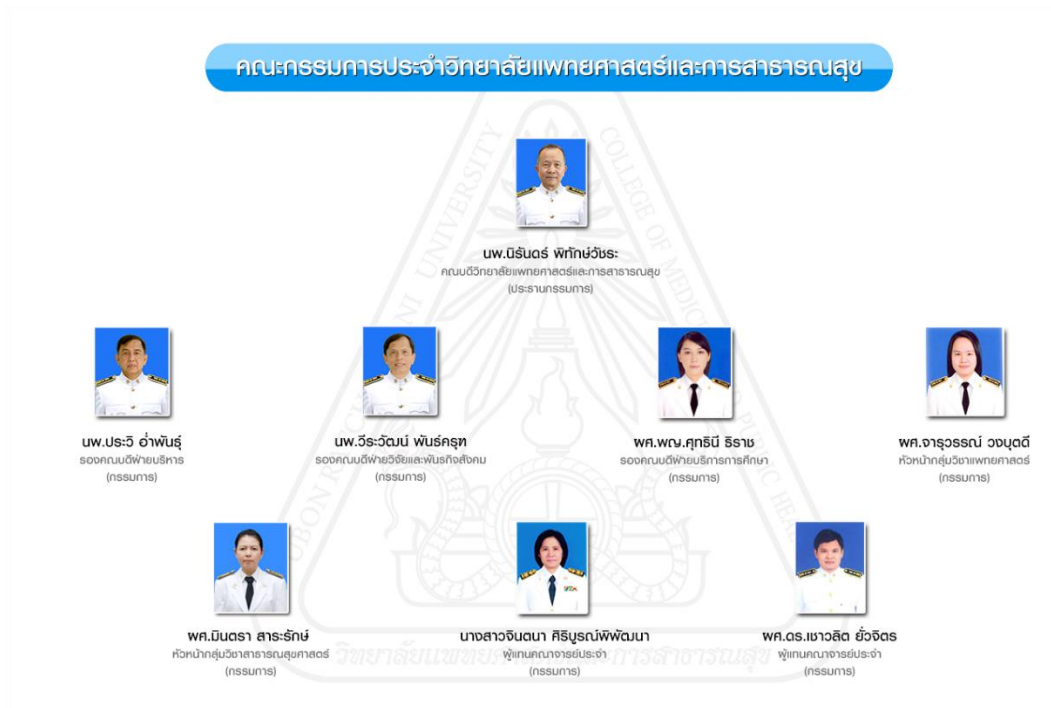

ภาพที่ 4 คณะกรรมการประจำวิทยาลัยแพทยศาสตร์และการสาธารณสุข





รายนามคณะกรรมการประจำวิทยาลัยแพทยศาสตร์และการสาธารณสุข

- | | |
|---|-----------------------------|
| 1. คณบดีวิทยาลัยแพทยศาสตร์และการสาธารณสุข | ประธานกรรมการ |
| 2. รองคณบดีฝ่ายบริหาร | กรรมการ |
| 3. รองคณบดีฝ่ายวิจัยและพันธกิจสังคม | กรรมการ |
| 4. รองคณบดีฝ่ายบริการการศึกษา | กรรมการ |
| 5. หัวหน้ากลุ่มวิชาแพทยศาสตร์ | กรรมการ |
| 6. หัวหน้ากลุ่มวิชาสาธารณสุขศาสตร์ | กรรมการ |
| 7. นางสาวจินตนา ศิริบูรณ์พัฒนา | กรรมการประเภทผู้แทนคณาจารย์ |
| 8. ผู้ช่วยศาสตราจารย์ ดร.เชาวลิต ยั่วจิตร | กรรมการประเภทผู้แทนคณาจารย์ |

1.1.3.4 คณะกรรมการบริหารวิทยาลัยแพทยศาสตร์และการสาธารณสุข

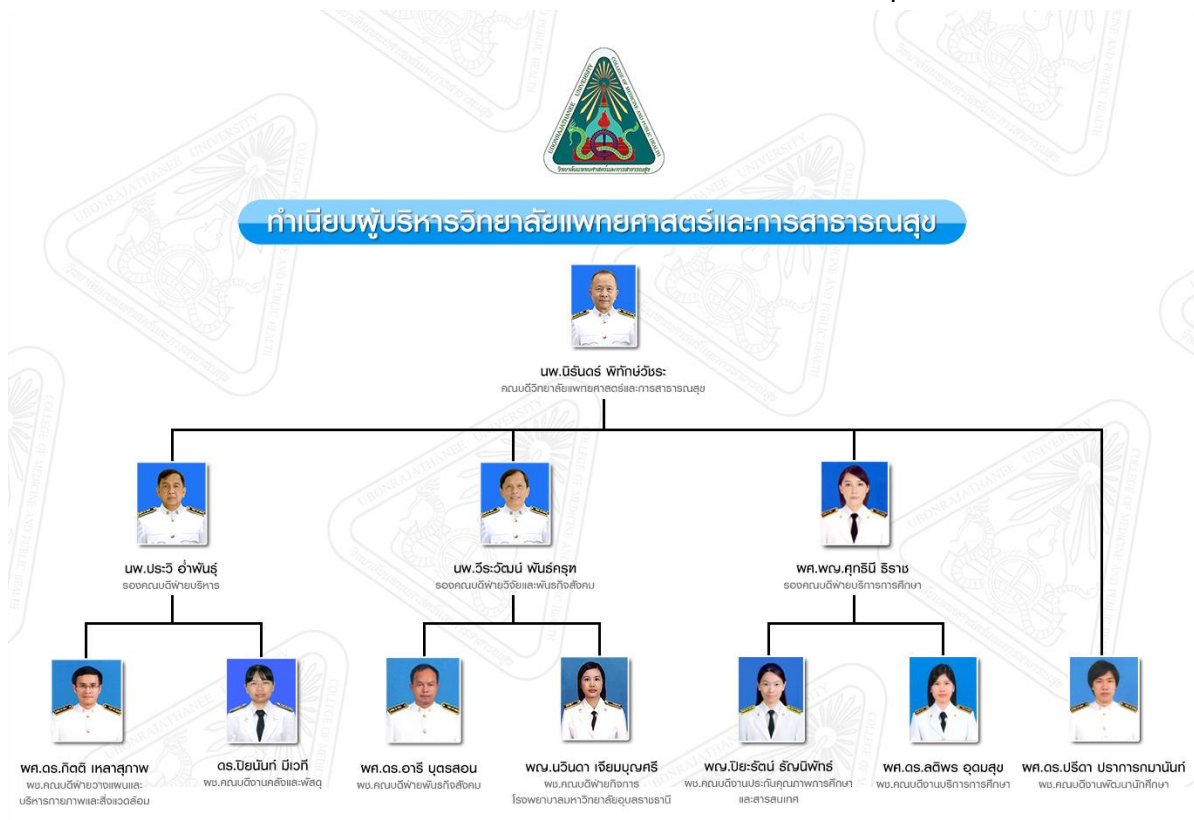

ภาพที่ 5 คณะกรรมการบริหาร วิทยาลัยแพทยศาสตร์และการสาธารณสุข





รายนามคณะกรรมการบริหารวิทยาลัยแพทยศาสตร์และการสาธารณสุข

1. นพ.นิรันดร์ พิทักษ์วัชระ	คณบดี
2. นพ.ประวิ อ่ำพันธุ์	รองคณบดีฝ่ายบริหาร
3. นพ.วีระวัฒน์ พันธุ์ครุฑ	รองคณบดีฝ่ายวิจัยและพันธกิจสังคม
4. ผศ.พญ.ศุภินี ธีราช	รองคณบดีฝ่ายบริการการศึกษา
5. ผศ.จากรุวรรณ วงบุตดี	หัวหน้ากลุ่มวิชาแพทยศาสตร์
6. ผศ.มินตรา สาระรักษ์	หัวหน้ากลุ่มวิชาสาธารณสุขศาสตร์
7. ผศ.ดร.ลติพร อุดมสุข	ผู้ช่วยคณบดีงานบริการการศึกษา
8. ผศ.ดร.ปรีดา ปราการกมานันท์	ผู้ช่วยคณบดีงานพัฒนานักศึกษา
9. พญ.ปิยะรัตน์ ธัญนิพัทธ์	ผู้ช่วยคณบดีงานประกันคุณภาพการศึกษาและสารสนเทศ
10. อ.ดร.ปิยนันท์ มีเวที	ผู้ช่วยคณบดีฝ่ายคลังและพัสดุ
11. พญ.นวินดา เจียมบุญศรี	ผู้ช่วยคณบดีฝ่ายกิจการโรงพยาบาลมหาวิทยาลัยอุบลราชธานี
12. ผศ.ดร.กิตติ เหลลาสุภาพ	ผู้ช่วยคณบดีฝ่ายวางแผนและบริหารกายภาพและสิ่งแวดล้อม
13. ผศ.ดร.อารี บุตรสอน	ผู้ช่วยคณบดีฝ่ายพันธกิจสังคม

บทบาทและหน้าที่

1. ควบคุมดูแลเชิงนโยบาย การบริหารจัดการ ควบคุมการปฏิบัติงาน ติดตามประเมินผลการดำเนินงานของหน่วยงานและบุคลากรในกำกับ
2. อนุมัติ ลงนาม และดำเนินการในเรื่องต่างๆ ตามที่ได้รับมอบหมายหรือมอบอำนาจจากคณบดี





ส่วนที่ 2 รายงานผลการดำเนินงานประจำปีงบประมาณ พ.ศ.2562

2.1 สรุปผลการดำเนินงานวิทยาลัยแพทยศาสตร์และการสาธารณสุข ปีงบประมาณ พ.ศ. 2562

ปีงบประมาณ พ.ศ. 2562 ได้ดำเนินการจัดทำแผนปฏิบัติการประจำปี และจัดสรรงบประมาณเพื่อสนับสนุนการดำเนินงานในด้านต่างๆ ภายในวิทยาลัยแพทยศาสตร์และการสาธารณสุข โดยมีผลการดำเนินงานดังนี้

2.1.1 ด้านการผลิตบัณฑิต

1) นักศึกษาใหม่

นักศึกษาทุกระดับ จำนวน 205 คน จำแนกเป็นระดับปริญญาตรีจำนวน 204 คน และปริญญาโทจำนวน 1 คน

2) นักศึกษาทั้งหมด

นักศึกษาทุกระดับ จำนวน 863 คน จำแนกเป็นระดับปริญญาตรี จำนวน 853 คน และปริญญาโทจำนวน 10 คน

3) ผู้สำเร็จการศึกษา

ปีการศึกษา 2561 มีผู้สำเร็จการศึกษาทุกระดับ จำนวน 156 คน จำแนกเป็นระดับปริญญาตรี จำนวน 149 คน และปริญญาโท จำนวน 7 คน

4) ภาวะการมีงานทำของบัณฑิต

ผลการสำรวจภาวะการมีงานทำของผู้สำเร็จการศึกษา ประจำปีการศึกษา 2560 พบว่า จากระบบการตอบแบบสอบถามภาวะการมีงานทำของบัณฑิต สำนักงานคณะกรรมการการอุดมศึกษา (สกอ.) มีผู้สำเร็จการศึกษาระดับปริญญาตรี จำนวน 147 คน มีผู้ตอบแบบสอบถามจำนวน 140 คน ร้อยละ 95.23 บัณฑิตมีงานทำทั้งหมดจำนวน 129 คน ร้อยละการมีงานทำภายใน 1 ปี เท่ากับ 87.75

2.1.2 ด้านการวิจัยและงานสร้างสรรค์

ในปีงบประมาณ พ.ศ. 2562 วิทยาลัยแพทยศาสตร์และการสาธารณสุข ได้รับงบประมาณสนับสนุนด้านการวิจัย จำนวนทั้งสิ้น 22 โครงการ เป็นจำนวนเงินรวมทั้งสิ้น 5,284,085 บาท แบ่งเป็นงบประมาณแผ่นดิน 450,000 บาท งบประมาณรายได้ 530,000 บาท และงบประมาณสนับสนุนจากแหล่งอื่น ๆ 4,304,085 บาท ดังนี้

ตารางที่ 1 งบประมาณสนับสนุนด้านการวิจัยและงานสร้างสรรค์

ลำดับ	แหล่งเงิน	งบประมาณปี 2562	
		จำนวนโครงการ	เงิน (บาท)
1	งบประมาณแผ่นดิน	3	450,000
2	งบประมาณรายได้	10	530,000
3	งบประมาณสนับสนุนจากแหล่งอื่น ๆ	9	4,304,085
รวมทั้งสิ้น		22	5,284,085





2.1.3 ด้านการบริการวิชาการ

ปีงบประมาณ พ.ศ. 2562 ได้รับงบประมาณสนับสนุนด้านการบริการวิชาการ จำนวนทั้งสิ้น 13 โครงการ รวมเป็นเงินทั้งสิ้น 1,249,500 บาท เป็นงบประมาณแผ่นดิน 1,249,500 บาท เพื่อดำเนินงานตามยุทธศาสตร์การพัฒนามหาวิทยาลัย 4 ประเด็นหลัก คือ

- 1) การบริการวิชาการเพื่อพัฒนาศักยภาพการเรียนรู้ของเด็กเยาวชนและส่งเสริมการเรียนรู้ของชุมชน จำนวน 3 โครงการ
- 2) การบริการวิชาการเพื่อเสริมสร้างความเข้มแข็งด้านอาชีพและส่งเสริมเศรษฐกิจฐานราก จำนวน 3 โครงการ
- 3) การบริการวิชาการเพื่อเสริมสร้างความเข้มแข็งด้านสุขภาวะที่ดีของประชาชน จำนวน 5 โครงการ
- 4) โครงการด้านการจัดการทรัพยากรธรรมชาติและสิ่งแวดล้อม จำนวน 2 โครงการ

ตารางที่ 2 งบประมาณสนับสนุนด้านการบริการวิชาการ

ลำดับ	แหล่งเงิน	จำนวนโครงการ	เงิน (บาท)
1	การบริการวิชาการเพื่อพัฒนาศักยภาพการเรียนรู้เด็กเยาวชนและส่งเสริมการเรียนรู้ของชุมชน	3	323,200.00
2	การบริการวิชาการเพื่อเสริมสร้างความเข้มแข็งด้านอาชีพและส่งเสริมเศรษฐกิจฐานราก	3	282,200.00
3	การบริการวิชาการเพื่อเสริมสร้างความเข้มแข็งด้านสุขภาวะที่ดีของประชาชน	5	476,600.00
4	โครงการด้านการจัดการทรัพยากรธรรมชาติและสิ่งแวดล้อม	2	167,500.00
รวมทั้งสิ้น		13	1,249,500.00

2.1.4 ด้านการทำนุบำรุงศิลปวัฒนธรรม

ด้านทำนุบำรุงศิลปวัฒนธรรม เน้นการมีส่วนร่วมของทุกภาคส่วนและเชื่อมโยงไปกับการเรียนการสอน ตลอดจนเชื่อมโยงกับความต้องการของพื้นที่ มีโครงการที่ดำเนินงานด้านทำนุบำรุงศิลปวัฒนธรรม รวมทั้งสิ้น 2 โครงการ เป็นเงินรวมทั้งสิ้น 239,000 บาท มีจำนวนผู้เข้าร่วมโครงการ 733 คน โดยโครงการที่ดำเนินการแบ่งเป็นงบประมาณแผ่นดิน 80,000 บาท และงบประมารายได้ 159,000 บาท ดังนี้

ตารางที่ 3 งบประมาณสนับสนุนด้านการทำนุบำรุงศิลปวัฒนธรรม

ลำดับ	แหล่งเงิน	งบประมาณปี 2562	
		จำนวนโครงการ	เงิน (บาท)
1	งบประมาณแผ่นดิน	1	80,000
2	งบประมารายได้	1	159,000
3	งบประมาณสนับสนุนจากแหล่งอื่น ๆ	-	-
รวมทั้งสิ้น		2	239,000





2.1.5 ความร่วมมือทางวิชาการกับต่างประเทศ

วิทยาลัยแพทยศาสตร์และการสาธารณสุข มีนโยบายส่งเสริมและสนับสนุนให้บุคลากรและนักศึกษา ได้มีโอกาสเพิ่มพูนประสบการณ์การทำงานและการศึกษาในระดับสากล ทำให้ผู้ที่มีศักยภาพในสาขาต่างๆ ของวิทยาลัยฯ มีโอกาสได้ไปเรียนรู้แลกเปลี่ยนประสบการณ์ด้านต่างๆ ในระหว่างที่ไปศึกษา วิจัย ฝึกอบรม หรือประชุมวิชาการ ณ ต่างประเทศ รวมทั้งการจัดโครงการเพิ่มพูนความรู้ความสามารถด้านภาษาต่างประเทศและโครงการรับบุคคลากรและนักศึกษาต่างชาติเพื่อแลกเปลี่ยนถ่ายทอดความรู้ในสาขาที่มีความเชี่ยวชาญ ในปีงบประมาณ พ.ศ. 2562 วิทยาลัยแพทยศาสตร์และการสาธารณสุขได้จัดกิจกรรมเพื่อตอบสนองวัตถุประสงค์ดังกล่าว จำนวน 6 กิจกรรม ได้แก่

1. การนำเสนอผลงานทางวิชาการระดับนานาชาติ “The Belt and Road Conference on Thalassemia: Advancing Knowledge in Thalassemia” ณ Guangxi Medical University, Nanning, P.R. China ระหว่างวันที่ 31 ตุลาคม-2 พฤศจิกายน 2561 - นักศึกษาระดับปริญญาโท หลักสูตรวิทยาศาสตร์มหาบัณฑิต สาขาชีวเวชศาสตร์ 1 คน และอาจารย์กลุ่มวิชาแพทยศาสตร์ 1 คน ได้เข้ารับฟังการบรรยายความรู้ทางวิชาการเกี่ยวกับธาลัสซีเมียและนำเสนอแบบโปสเตอร์เรื่อง “Determinant factor of disease in severity in Hb H disease” และนำข้อเสนอแนะที่ได้กลับมาตีพิมพ์วารสารทางวิชาการระดับชาติ TC11

2. การนำเสนอผลงานทางวิชาการระดับนานาชาติ “8 th International Conference on Environmental Engineering, Science and Management” ณ The Twin Towers Hotel, Bangkok, Thailand ระหว่างวันที่ 23-24 พฤษภาคม 2562 - นักศึกษาระดับปริญญาตรี หลักสูตรวิทยาศาสตร์บัณฑิต สาขาวิชาสาธารณสุขศาสตร์ 1 คน และอาจารย์กลุ่มวิชาสาธารณสุขศาสตร์ 1 คน ได้เข้ารับฟังการบรรยายความรู้ทางวิชาการเกี่ยวกับ Environmental Engineering and Management และนำเสนอแบบโปสเตอร์เรื่อง “Efficiency of Leachate Treatment with Thai Morning Glory” และตีพิมพ์ผลงาน proceeding ในงานประชุม

3. สนับสนุนค่าลงทะเบียนและการดำเนินการขอวีซ่าสำหรับการนำเสนอผลงานทางวิชาการระดับนานาชาติ “Indian Ocean Rim Laboratory Haematology Congress 2019” ณ Esplanade Hotel Fremantle - by Rydges, Western Australia ระหว่างวันที่ 16 – 18 ตุลาคม 2562 - ผู้ร่วมโครงการ ได้แก่ นักศึกษาระดับปริญญาโท หลักสูตรวิทยาศาสตรมหาบัณฑิต สาขาวิชาชีวเวชศาสตร์ 1 คน นักศึกษาระดับปริญญาตรีหลักสูตรแพทยศาสตรบัณฑิต 4 คนและอาจารย์กลุ่มวิชาแพทยศาสตร์ 1 คน

4. โครงการอบรมภาษาอังกฤษเพื่อเตรียมสอบ TOEIC/TOEFL สำหรับนักศึกษาและบุคลากร วิทยาลัยแพทยศาสตร์และการสาธารณสุข มหาวิทยาลัยอุบลราชธานี ณ ห้อง smart classroom วันที่ 4 - 7 มีนาคม 2562

- ผู้เข้าร่วมโครงการได้แก่ นักศึกษาระดับปริญญาโท หลักสูตรวิทยาศาสตรมหาบัณฑิต สาขาชีวเวชศาสตร์ 14 คน บุคลากร 16 คน

- ผลการดำเนินการทดลองสอบ TOEIC จากคะแนนเต็ม 990 คะแนน พบว่าคะแนนเฉลี่ยของนักศึกษาก่อนอบรม คือ 191.7 คะแนน หลังอบรมคือ 378.7 คะแนน ซึ่งนักศึกษาสามารถทำคะแนนได้ดีขึ้น และจากการสอบ TOEIC รอบที่จัดสอบ ณ มหาวิทยาลัยอุบลราชธานี โดยมีนักศึกษาเข้าสอบ 5 คน ได้คะแนนเฉลี่ย 362 คะแนน และมีผู้ที่สอบผ่านเกณฑ์การสมัครงานทั่วไปคือ 400 คะแนน จำนวน 1 คน คิดเป็นร้อยละ 20





5. โครงการอบรมเตรียมความพร้อมสำหรับการสอบวัดความรู้ภาษาอังกฤษ วันที่ 27 เมษายน 2562 ณ ห้อง CMP 122 วิทยาลัยแพทยศาสตร์และการสาธารณสุข มหาวิทยาลัยอุบลราชธานี เวลา 08.30 - 16.30 น.

- ผู้ร่วมโครงการ ได้แก่ นักศึกษาระดับปริญญาตรี หลักสูตรวิทยาศาสตร์บัณฑิต สาขาวิชาสาธารณสุขศาสตร์ 106 คน

- ผลการดำเนินการพบว่านักศึกษาได้ประเมินตัวเองว่ามีความรู้มากขึ้นโดยก่อนอบรมมีคะแนนประเมินที่ระดับ 4.03 และคะแนนหลังอบรม 4.25 ผลการสอบวัดความรู้ภาษาอังกฤษก่อนสำเร็จการศึกษา พบว่าเข้าร่วมอบรม 106 คน เข้าสอบ 105 คน ได้ระดับ CEFR Level A1 จำนวน 13 คน ได้ระดับ CEFR Level A2 จำนวน 81 คน ได้ระดับ CEFR Level B1 จำนวน 10 คน ได้ระดับ CEFR Level A2 จำนวน 1 คน ซึ่งระดับที่ผ่านเกณฑ์ที่ยอมรับระดับปริญญาตรีคือ B1 ขึ้นไป

6. การจัดอบรมภาษาอังกฤษเพื่อเตรียมสอบ TOEIC สำหรับนักศึกษาสาธารณสุขศาสตร์ วิทยาลัยแพทยศาสตร์และการสาธารณสุข มหาวิทยาลัยอุบลราชธานี วันที่ 29 เมษายน 2562 เวลา 9.00-16.30 น.

- ผู้ร่วมโครงการ ได้แก่ นักศึกษาระดับปริญญาตรี หลักสูตรวิทยาศาสตร์บัณฑิต สาขาวิชาสาธารณสุขศาสตร์ 23 คน และบุคลากร 3 คน

- ผลการดำเนินการพบว่านักศึกษาได้ประเมินตัวเองว่ามีความรู้มากขึ้นโดยก่อนอบรมมีคะแนนประเมินที่ระดับ 4.33 และคะแนนหลังอบรม 4.50

ตารางที่ 4 งบประมาณสนับสนุนด้านความร่วมมือทางวิชาการกับต่างประเทศ

ประเทศที่มี ความร่วมมือ	รับ บุคลากร/ ผู้บริหาร แลกเปลี่ยน และ เรียนรู้	ส่ง บุคลากร/ ผู้บริหาร ไปร่วม วิจัย	หรือ ความ ร่วมมือ	รับนักศึกษา แลกเปลี่ยน และเรียนรู้	ส่งนักศึกษา ไปศึกษา ต่อ/ แลกเปลี่ยน /วิจัย	อบรมภาษา อังกฤษ	ส่งนักศึกษา ไปนำเสนอ ผลงาน วิชาการ	รวม ทั้งหมด
ประเทศจีน	-	-	-	-	-		21,356.55	21,356.55
ประเทศไทย	-	-	-	-	-		14,659.54	14,659.54
ประเทศไทย	-	-	-	-	-	36,988.58	-	36,988.58
ประเทศออสเตรเลีย	-	-	-	-	-		63,268.61	63,268.61
รวม								136,273.28





2.2 ผลการดำเนินงานตามแผนยุทธศาสตร์มหาวิทยาลัย ประจำปีงบประมาณ พ.ศ. 2562

2.2.1 ผลการดำเนินงานตามยุทธศาสตร์ที่ 1

ด้านหลักสูตรการเรียนการสอน

1) หลักสูตรที่จัดการเรียนการสอน ปีการศึกษา 2562

วิทยาลัยแพทยศาสตร์และการสาธารณสุข มีการจัดการเรียนการสอนทั้งหมด จำนวน 4 หลักสูตร จำแนกเป็นระดับปริญญาตรี จำนวน 3 หลักสูตร และปริญญาโท จำนวน 1 หลักสูตร

ด้านการผลิตบัณฑิต

1) การรับนักศึกษา

1.1.1 วิธีการรับนักศึกษา

ในปีการศึกษา 2562 วิทยาลัยแพทยศาสตร์และการสาธารณสุข เปิดรับนักศึกษาระดับปริญญาตรี จำนวน 3 หลักสูตร และปริญญาโท จำนวน 1 หลักสูตร โดยมีวิธีการรับนักศึกษา ดังนี้

ตารางที่ 5 วิธีการรับนักศึกษา ในปีการศึกษา 2562

1. ระดับปริญญาตรี :

วิธีการรับเข้าศึกษา	แผนรับ	จำนวนรับ
โควตาโครงการผลิตแพทย์เพื่อชาวชนบท	68	48
โควตานักเรียนเรียนดี	4	3
โควตาโครงการค่ายเตรียมความพร้อมเข้าศึกษาในมหาวิทยาลัยอุบลราชธานี	5	5
โควตาพื้นที่	30	24
โควตารับตรงทั่วไป	60	11
โควตาขยายโอกาสทางการศึกษา	50	111
Application for International Students	2	2
รวม	219	204

ข้อมูลจาก www.reg.ubu.ac.th ณ วันที่ 14 พฤศจิกายน 2562

2. ระดับปริญญาโท :

วิธีการรับเข้าศึกษา	แผนรับ	จำนวนรับ
แผน ก แบบ ก2	5	1
รวม	5	1





1.2 แผน/ผลการรับนักศึกษา

ในปีการศึกษา 2562 เปิดรับสมัครคัดเลือกบุคคลเข้าศึกษา ระหว่างเดือนตุลาคม 2561 ถึง กรกฎาคม 2562 แผนรับเข้าศึกษา จำนวน 223 คน มีผู้สมัครรวมทั้งสิ้น 1,823 คน ผ่านการคัดเลือกและยืนยันสิทธิ์เข้าศึกษา จำนวน 205 คน คิดเป็นร้อยละ 74.65 ลงทะเบียนเรียนในภาคการศึกษาที่ 1 จำนวน 201 คน คิดเป็นร้อยละ 98.05 โดยเปรียบเทียบแผนการรับ/ผลการรับ ประจำปีการศึกษา 2561-2562 สามารถจำแนกตามสาขาได้ดังนี้

ตารางที่ 6 เปรียบเทียบจำนวนนักศึกษาใหม่ที่รับเข้าในปีการศึกษา 2561 - 2562

หลักสูตร	ปีการศึกษา 2561			ปีการศึกษา 2562		
	แผนรับ	ผลการรับ	คิดเป็นร้อยละ	แผนรับ	ผลการรับ	คิดเป็นร้อยละ
แพทยศาสตรบัณฑิต	68	68	100	68	48	70.59
วิทยาศาสตร์บัณฑิต สาขาวิชานามัยสังเวดล้อม	75	96	128.00	75	63	84
สาธารณสุขศาสตรบัณฑิต สาขาวิชาสาธารณสุขศาสตร์	75	127	169.34	75	93	124
วิทยาศาสตรมหาบัณฑิต สาขาวิชาชีวเวชศาสตร์	12	1	8.33	5	1	20
รวมทั้งสิ้น	230	292	101.42	223	205	74.65

2) นักศึกษาใหม่

ในปีการศึกษา 2562 มีจำนวนนักศึกษาใหม่ทุกระดับ จำนวน 205 คน จำแนกเป็นระดับปริญญาตรี จำนวน 204 คน และปริญญาโท จำนวน 1 คน

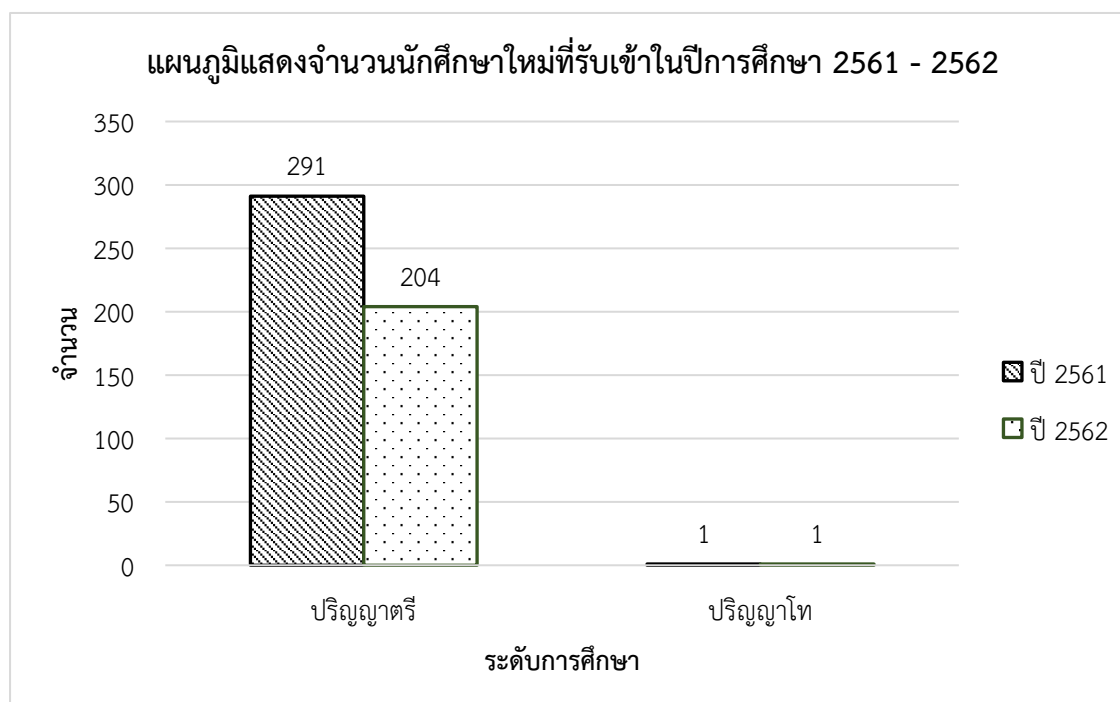

แผนภูมิที่ 1 เปรียบเทียบจำนวนนักศึกษาใหม่ที่รับเข้าในปีการศึกษา 2561 - 2562





3) นักศึกษาทั้งหมด

ในปีการศึกษา 2562 มีนักศึกษาทุกระดับ จำนวน 863 คน จำแนกเป็นระดับปริญญาตรี จำนวน 853 คน และปริญญาโท จำนวน 10 คน

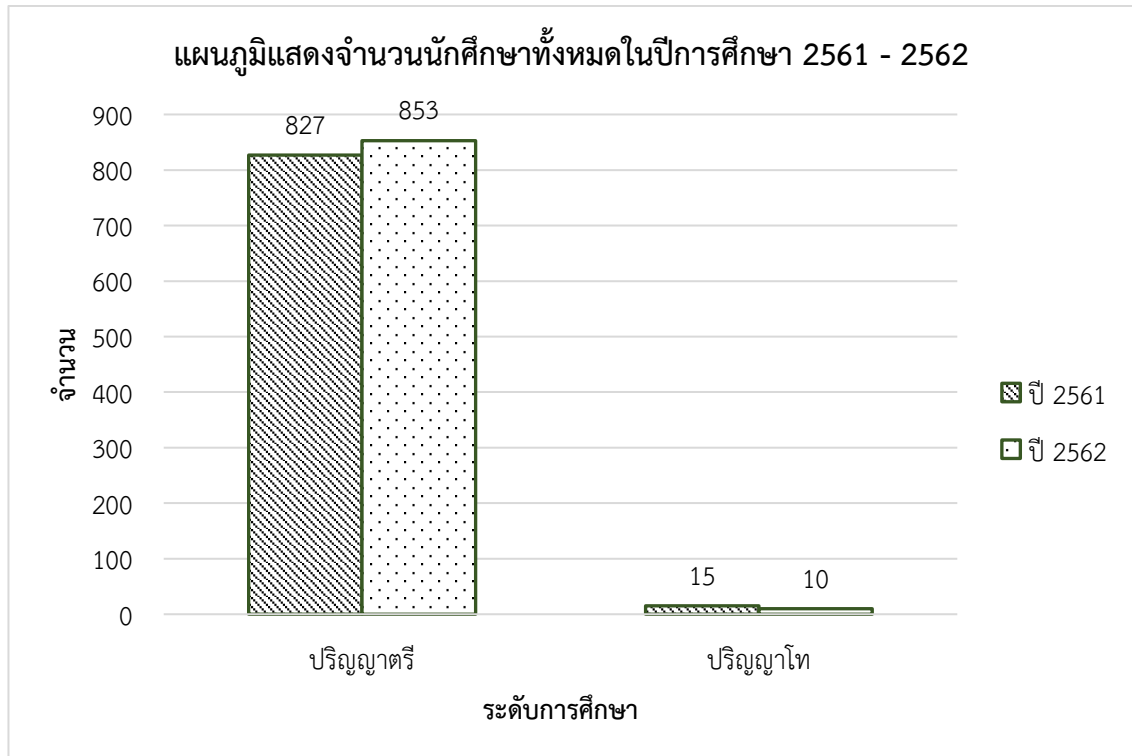

แผนภูมิที่ 2 เปรียบเทียบจำนวนนักศึกษาทั้งหมดในปีการศึกษา 2561 - 2562

4) ผู้สำเร็จการศึกษา

ในปีการศึกษา 2561 มีผู้สำเร็จการศึกษาทุกระดับ จำนวน 156 คน จำแนกเป็นระดับปริญญาตรี จำนวน 149 คน และปริญญาโท จำนวน 7 คน



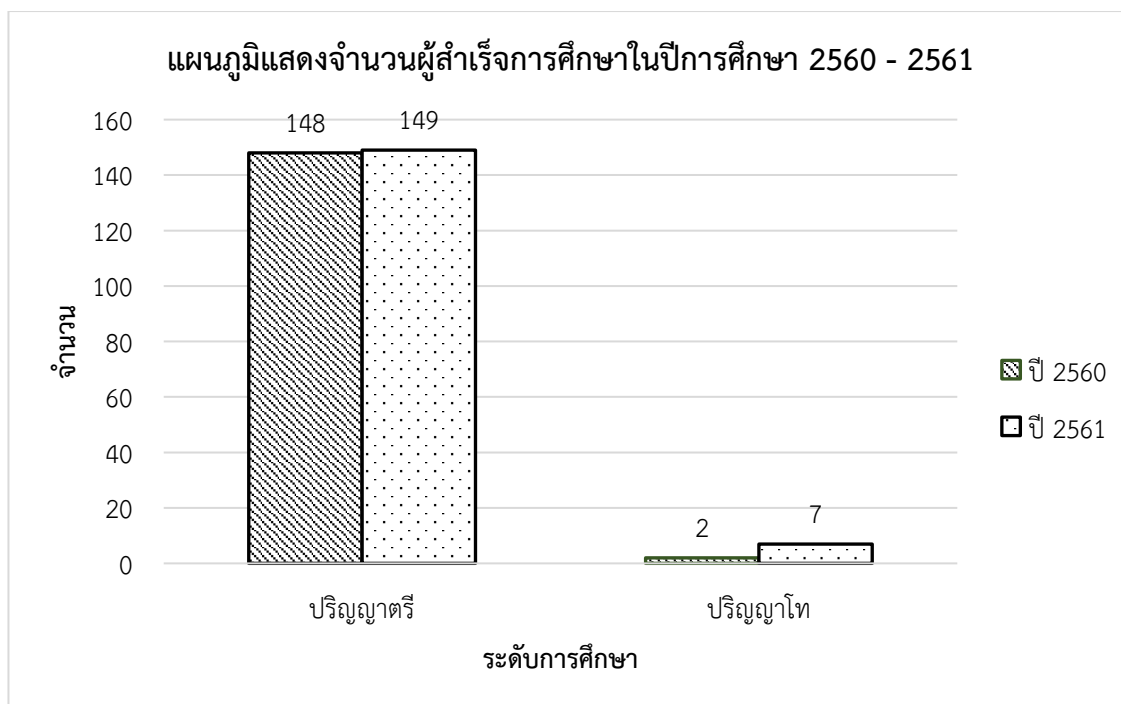

แผนภูมิที่ 3 เปรียบเทียบจำนวนผู้สำเร็จการศึกษาในปีการศึกษา 2560 - 2561

5) ภาวะการมีงานทำของบัณฑิต (เปรียบเทียบกับปีที่ผ่านมา)

ผลการศึกษาศึกษาบัณฑิตในระดับปริญญาตรี ประจำปีการศึกษา 2560 จากระบบการตอบแบบสอบถาม ภาวะการมีงานทำของบัณฑิต สำนักงานคณะกรรมการการอุดมศึกษา (สกอ.) มีผู้สำเร็จการศึกษาจำนวน 147 คน มีผู้ตอบแบบสอบถามจำนวน 140 คน คิดเป็นร้อยละ 95.23 บัณฑิตมีงานทำจำนวน 129 คน คิดเป็นร้อยละการมีงานทำภายใน 1 ปี ร้อยละ 87.75 ลดลงจากปีการศึกษา 2559 ร้อยละ 0.16

ตารางที่ 7 ภาวะการมีงานทำของบัณฑิต

คณะ/วิทยาลัย	ปีการศึกษา		ร้อยละ เพิ่มขึ้น - ลดลง
	2559	2560	
1. หลักสูตรแพทยศาสตรบัณฑิต	100	100	คงเดิม
2. หลักสูตรวิทยาศาสตรบัณฑิต สาขาวิชาสาธารณสุขศาสตร์	85.71	84.48	ลดลง 1.23
เฉลี่ยรวมทั้งสิ้น	92.85	92.24	ลดลง 0.61



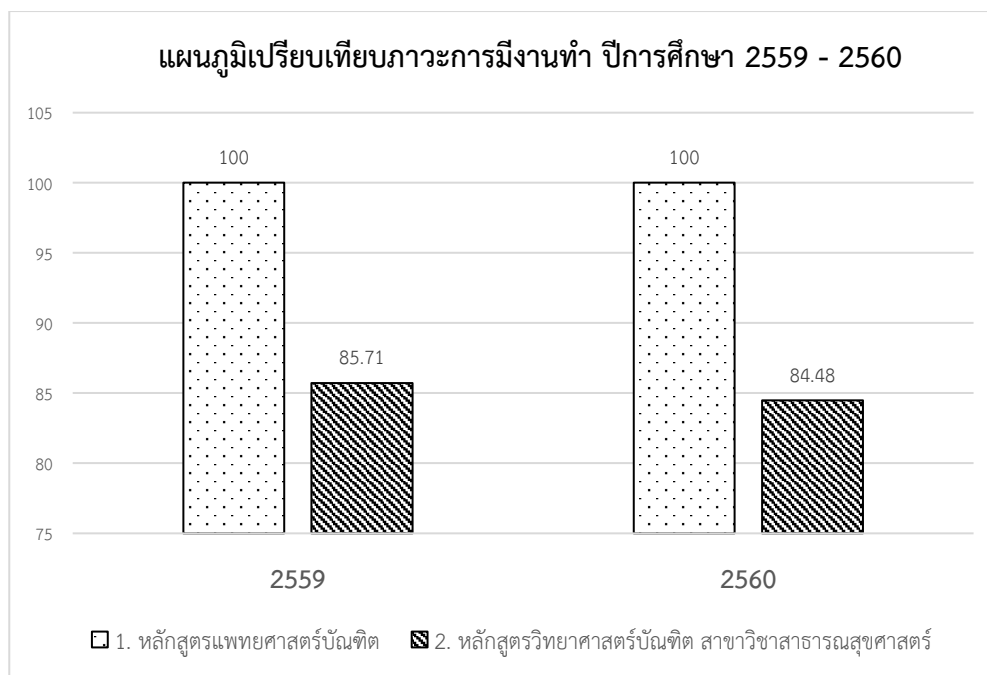

แผนภูมิที่ 4 ภาวะการมีงานทำ ปีการศึกษา 2559 - 2560

6) วิทยานิพนธ์/สารนิพนธ์ของนักศึกษา (ป.ตรี/ป.โท)

ในปีงบประมาณ พ.ศ. 2562 มีนักศึกษาที่ทำวิทยานิพนธ์และสารนิพนธ์ทั้งหมด จำนวน 7 เรื่อง โดยจำแนกเป็นวิทยานิพนธ์ จำนวน 7 เรื่อง สามารถจำแนกตามกลุ่มได้ดังนี้

ตารางที่ 8 วิทยานิพนธ์/สารนิพนธ์ของนักศึกษา (ป.ตรี/ป.โท)

ประเด็นที่เกี่ยวข้อง	วิทยานิพนธ์	สารนิพนธ์	รวมทั้งสิ้น
1. ความมั่นคง	-	-	-
2. การสร้างความสามารถในการแข่งขัน	-	-	-
3. การพัฒนาและเสริมสร้างศักยภาพทรัพยากรมนุษย์	-	-	-
4. การสร้างโอกาสและความเสมอภาคทางสังคม	-	-	-
5. การสร้างการเติบโตบนคุณภาพชีวิตที่เป็นมิตรกับสิ่งแวดล้อม	7	-	7
6. การปรับสมดุลและพัฒนาระบบการบริหารจัดการภาครัฐ	-	-	-

7) โครงการ/กิจกรรมเพื่อพัฒนาหลักสูตรการเรียนการสอนทุกหลักสูตร

ในปีการศึกษา 2561 มีการส่งเสริมและสนับสนุนกิจกรรมเสริมหลักสูตรและกิจกรรมนอกหลักสูตรที่ส่งเสริมการเรียนรู้ตามกรอบมาตรฐานคุณวุฒิระดับอุดมศึกษาแห่งชาติ โดยดำเนินการจัดกิจกรรม/โครงการ ดังนี้





ตารางที่ 9 โครงการ/กิจกรรมเพื่อพัฒนาหลักสูตรการเรียนการสอนทุกหลักสูตร ปีการศึกษา 2561

ลำดับ	ชื่อกิจกรรม จำแนกเป็นด้านๆ	จำนวนโครงการ	จำนวน (คน)	งบประมาณ (บาท)
1.คุณธรรม จริยธรรม				
1	โครงการอบรมเชิงปฏิบัติการ “ปลูกจิตสำนึกต่อต้านการทุจริตคอร์รัปชั่น”	3 โครงการ	บุคลากร 9 คน นศ.120 คน	22,890.00
2	โครงการฝึกปฏิบัติการจิตปัญญาศึกษาและสุนทรียสนทนาในรายวิชา1901 101 การพัฒนาความเป็นนักวิชาชีพเวชกรรม		บุคลากร 4คน นศ.68 คน	26,680.00
3	กิจกรรมวันสิ่งแวดล้อมโลกเพื่อสุขภาพ		308 คน	9,000.00
2. ความรู้				
1	โครงการศึกษาดูงานในรายวิชา 1901 206 ระบบเลือดและน้ำเหลือง	11 โครงการ	บุคลากร 5 คน นศ.68 คน	10,500.00
2	โครงการสนับสนุนและเตรียมความพร้อมสำหรับการสอบประเมินความรู้ความสามารถในการประกอบวิชาชีพเวชกรรม		นศ.42 คน	279,460.00
3	โครงการศึกษาดูงานในรายวิชา 1901 205 หลักการทั่วไปทางวิทยาศาสตร์การแพทย์ 3		บุคลากร 5คน นศ.69 คน	10,855.00
4	โครงการเตรียมความพร้อมเป็นผู้ดำเนินการจัดการอบรมสัมมนา รายวิชา 1902 406 สัมมนาทางสาธารณสุข		บุคลากร 12 คน นักศึกษา 105 คน	7,997.00
5	กิจกรรมอบรม การเป็นผู้อบรมที่ดี train the trainer		นักศึกษา 97 คน	11,366.80
6	กิจกรรมอบรมเตรียมความพร้อมในการสอบผู้ควบคุม		บุคลากร 3 คน นศ. 59 คน	30,897.00
7	โครงการศึกษาดูงานการประเมินผลกระทบต่อสุขภาพและสิ่งแวดล้อม		บุคลากร 3 คน นศ. 57 คน	20,460.00
8	โครงการศึกษาดูงานการประเมินผลกระทบต่อสุขภาพและสิ่งแวดล้อม ระบาดวิทยา และการจัดการขยะตามการดำเนินงานเศรษฐกิจพอเพียง		บุคลากร 3 คน นศ. 57 คน	26,799.66
9	กิจกรรมอบรมเชิงปฏิบัติการเตรียมความพร้อมเพื่อการเรียนโดยใช้ปัญหาเป็นฐานขั้นปรีคลินิกสำหรับนักศึกษาแพทย์		บุคลากร20 คน นศ. 92 คน	15,360.00
10	กิจกรรมฝึกอบรมดับเพลิงขั้นต้น สำหรับบุคลากรและนักศึกษา		บุคลากร 12 คน นศ. 58 คน	38,705.00
11	กิจกรรมเรียนรู้นอกห้อง รายวิชา 1902 321 การเก็บตัวอย่างน้ำและการวิเคราะห์		นศ.34 คน	750.00
3.ทักษะทางปัญญา				
1	ประชุมเชิงปฏิบัติการ “หลักสูตรแพทยศาสตรบัณฑิต เสริมพลังหลักระบบสุขภาพ	13 โครงการ	บุคลากร 58 คน	54,370.00





ลำดับ	ชื่อกิจกรรม จำแนกเป็นด้านๆ	จำนวนโครงการ	จำนวน (คน)	งบประมาณ (บาท)
3	โครงการฝึกปฏิบัติการจิตปัญญาศึกษาและสุนทรียสนทนาในรายวิชา 1901 101 การพัฒนาความเป็นนักวิชาชีพเวชกรรม		บุคลากร 4 คน นศ. 68 คน	26,680.00
4	โครงการฝึกปฏิบัติการภาคสนาม รายวิชาการวินิจฉัยชุมชน (1902 401)		นศ. 115 คน บุคลากร 20 คน	144,900.00
5	โครงการฝึกปฏิบัติอนามัยโรงเรียนและเยี่ยมครอบครัวในรายวิชา 1906 302 อนามัยครอบครัว		นศ. 42 คน บุคลากร 6 คน	6,060.00
6	โครงการการฝึกปฏิบัติงานสื่อสารสุขภาพ		นศ. 42 คน	20,000.00
7	โครงการฝึกปฏิบัติด้านสุขศึกษา ในรายวิชา สุขศึกษาและพฤติกรรมศาสตร์		นศ. 184 คน	9,000.00
8	โครงการศึกษาดูงานก่อนออกฝึกปฏิบัติงาน		บุคลากร 2 คน นศ. 34 คน	3,595.00
9	กิจกรรมศึกษาดูงานด้านอนามัยสิ่งแวดล้อม ในรายวิชา 1902 413		บุคลากร 3 คน นศ. 59 คน	50,660.00
10	กิจกรรมฝึกปฏิบัติการตรวจวัดและวิเคราะห์ด้านอากาศในสถานประกอบการ		บุคลากร 3 คน นศ. 35 คน	1,560.00
11	โครงการฝึกปฏิบัติการสุขาภิบาลอาหารและที่พักรอภัยในชุมชน		บุคลากร 4 คน นศ. 65 คน	5,840.00
12	กิจกรรมเตรียมความพร้อมของนักศึกษา ก่อนฝึกปฏิบัติงานอนามัยชุมชน 1		บุคลากร 5 คน นศ. 64 คน	10,200.00
13	กิจกรรมศึกษาชุมชนในรายวิชาการประยุกต์ใช้วิทยาการระบาด		บุคลากร 2 คน นศ. 98 คน	8,300.00
4. ทักษะความสัมพันธ์ระหว่างบุคคลและความรับผิดชอบ				
1	โครงการฝึกปฏิบัติงานในรายวิชาการสร้างเสริมสุขภาพและประสบการณ์วิชาชีพแพทย์ (1901 309)	8 โครงการ	นศ. 37 คน	56,180.00
2	กิจกรรมเตรียมความพร้อมนักศึกษา แพทยศาสตร์ก่อนเรียนรายวิชาในชั้นปรีคลินิก		นศ. 68 คน บุคลากร 10 คน	4,580.00
3	กิจกรรมปฐมนิเทศนักศึกษาแพทยศาสตร์ที่เรียนระดับชั้นปรีคลินิก		นศ. 48 คน ผู้ปกครอง 57 คน	1,710.00
5	กิจกรรมที่ 3 การปฐมนิเทศและพิธีมอบเสื้อกาวน์แก่นักศึกษาแพทยศาสตร์ที่ขึ้นชั้นคลินิก		นศ. 36 คน ผู้ปกครอง 59 คน บุคลากร 40 คน	9,710.00
5. ทักษะการวิเคราะห์เชิงตัวเลข การสื่อสาร และการใช้เทคโนโลยีสารสนเทศ				
1	อบรมการใช้โปรแกรม Microsoft Excel	2 โครงการ	นศ. 60 คน	-
2	กิจกรรมอบรม การเป็นผู้อบรมที่ดี the trainer		นักศึกษา 97 คน	11,366.80





ภาพที่ 6 กิจกรรมปฐมนิเทศนักศึกษาแพทยศาสตร์ระดับชั้นปริคลินิก ประจำปี พ.ศ. 2562 ณ ห้อง CMP 122 อาคารวิทยาลัยแพทยศาสตร์และการสาธารณสุข มหาวิทยาลัยอุบลราชธานี



ภาพที่ 7 กิจกรรมปฐมนิเทศนักศึกษาแพทย์ก่อนขึ้นชั้นคลินิกและพิธีมอบเสื้อกาวน์ นักศึกษาแพทย์ชั้น ปีที่ 3 ประจำปีการศึกษา 2561 วันที่ 15 มีนาคม พ.ศ. 2562 ณ ห้องประชุม CMP 101 วิทยาลัยแพทยศาสตร์และการสาธารณสุข



ภาพที่ 8 ประชุมเชิงปฏิบัติการเรื่อง "หลักสูตรแพทยศาสตรบัณฑิต เสริมพลังหลักระบบสุขภาพ วันที่ 24 - 25 ตุลาคม พ.ศ. 2561 ณ ห้องประชุม CMP 122 วิทยาลัยแพทยศาสตร์และการสาธารณสุข มหาวิทยาลัยอุบลราชธานี





7.1 การจัดการเรียนการสอนของโรงพยาบาลร่วมผลิต : ศูนย์แพทยศาสตรศึกษา โรงพยาบาลสรรพสิทธิประสงค์ อุบลราชธานี

1. ข้อมูลทั่วไปขององค์กร

ในช่วงปี 2534 เศรษฐกิจประเทศไทยกำลังเติบโต มีการขยายโรงพยาบาลทั้งของเอกชนและรัฐบาล ทำให้ความต้องการแพทย์เพิ่มขึ้น จนผลิตไม่ทัน และทำให้เกิดภาวะสมองไหลจากภาครัฐสู่ภาคเอกชน ภาวะการณขาดแคลนแพทย์ถึงขั้นวิกฤติ

สืบเนื่องจาก ปัญหาดังกล่าวในปี พ.ศ. 2538 โรงพยาบาลสรรพสิทธิประสงค์ จึงได้รับการประสานจาก กระทรวงสาธารณสุข ให้ดำเนินการสอนและฝึกอบรมนักศึกษาแพทย์ชั้นคลินิก ร่วมกับคณะแพทยศาสตร์ มหาวิทยาลัยขอนแก่น ตามโครงการผลิตแพทย์เพื่อชาวชนบท (The Collaborative Project to Increase Production of Rural Doctors ; CPIRD) หรือเรียกง่าย ๆ ว่า “ซีเพิร์ด” เป็นการเปิดโอกาสทางการศึกษา ในสาขาแพทย์สำหรับนักเรียนในชนบท จนกระทั่งในปี 2545 โรงพยาบาลสรรพสิทธิประสงค์ ได้จัดตั้งศูนย์ แพทยศาสตรศึกษาชั้นคลินิกขึ้น เป็นศูนย์แพทยศาสตรศึกษาชั้นคลินิกลำดับที่ 13 ของประเทศ ตามความเห็นชอบของสำนักงานบริหารโครงการร่วมผลิตแพทย์เพิ่มเพื่อชาวชนบท กระทรวงสาธารณสุข โดยใช้ห้อง สำนักงานและห้องสำหรับการเรียนการสอน ณ ชั้น 5 อาคาร 50 พรรษามหาวิชิราลงกรณ ปัจจุบันย้ายมาที่อาคาร ศูนย์แพทยศาสตรศึกษา โดยมีแพทย์ประจำโรงพยาบาลสรรพสิทธิประสงค์มาดำรงตำแหน่งผู้อำนวยการศูนย์ แพทยศาสตรศึกษา ตามลำดับดังนี้

1. นายแพทย์ธีรพล	เจนวิทยา	นายแพทย์ 8	ปี พ.ศ. 2545 – 2546
2. นายแพทย์มนต์ชัย	วิวัฒนาสิทธิพงศ์	นายแพทย์ 8	ปี พ.ศ. 2546 – 2548
3. นายแพทย์หรรษา	แต่ศิริ	นายแพทย์ ชำนาญการพิเศษ	ปี พ.ศ. 2548 – 2556
4. นายแพทย์ศรีณย์	วรรณภาสนี	นายแพทย์ ชำนาญการพิเศษ	ปี พ.ศ. 2556 – 2557
5. นายแพทย์เสวต	ศรีศิริ	นายแพทย์ เชี่ยวชาญ	ปี พ.ศ. 2557 – 2559
6. นายแพทย์เกริก	สุวรรณกาฬ	นายแพทย์ ชำนาญการพิเศษ	ปี พ.ศ. 2559 – ปัจจุบัน

2. วิสัยทัศน์ สมรรถนะหลัก วัฒนธรรม ค่านิยม พันธกิจ เป้าประสงค์

วิสัยทัศน์ : เป็นศูนย์แพทยศาสตรศึกษาชั้นคลินิก ที่ได้มาตรฐานระดับสากล มีความเป็นเลิศด้านวิชาการ ผลิตแพทย์เพื่อชุมชนมาตรฐานระดับสากล

สมรรถนะหลัก : ผลิตบัณฑิตแพทย์เพื่อชาวชนบทที่มีความรู้ความสามารถ สามารถปฏิบัติงานได้ดีในภูมิภาค ตะวันออกเฉียงเหนือ

ลักษณะเฉพาะของวัฒนธรรมศูนย์แพทย์ฯ : มุ่งมั่น สามัคคี พัฒนาต่อเนื่อง

ค่านิยมศูนย์แพทย์ฯ : เก่ง กล้า ดี มีสุข





เป้าประสงค์/เจตจำนง คือ

พันธกิจหลัก	เป้าประสงค์	กลไกการส่งมอบ
ร่วมผลิตบัณฑิตแพทย์	ผลิตบัณฑิตแพทย์ที่มีความรู้ความชำนาญและทักษะที่ได้มาตรฐาน มีความรับผิดชอบ มีคุณธรรมจริยธรรม สนใจใฝ่รู้สามารถเรียนรู้ได้ด้วยตนเอง	จัดการเรียนการสอน / การประเมินผลให้สอดคล้องกับเกณฑ์มาตรฐานแพทยสภา
สนับสนุนและพัฒนางานวิจัย	ผลิตผลงานวิจัยที่มีคุณภาพ โดยสนับสนุนให้อาจารย์แพทย์และนักศึกษาแพทย์ได้ทำงานวิจัยและเผยแพร่ผลงานวิจัย	ดำเนินการสนับสนุนและพัฒนา งานวิจัย โดยการจัดตั้งศูนย์วิจัยและมีทุนส่งเสริมการวิจัย
บริการวิชาการ	บริการให้ความรู้ทางด้านสุขภาพแก่ประชาชน เผยแพร่ความรู้และเทคโนโลยีทางการแพทย์ที่ทันสมัยแก่บุคลากรด้านสาธารณสุขและประชาชน	ให้ความรู้แก่ประชาชน เช่น การออกค่ายฯ การให้ความรู้ทางคลินิกวิทยุชุมชน
ส่งเสริมกิจกรรมเพื่อทำนุบำรุงศิลปวัฒนธรรม	อนุรักษ์ ส่งเสริม ทำนุบำรุงศิลปวัฒนธรรมและประเพณีไทย	การจัดกิจกรรม ส่งเสริม สนับสนุนการเข้าร่วมกิจกรรมตามประเพณีไทย

3. กิจกรรมสำคัญในรอบปีงบประมาณ

3.1. สรุปกิจกรรมสำหรับนักศึกษาต่าง ๆ ประกอบไปด้วย

1. โครงการปฐมนิเทศนักศึกษาแพทย์ ปีการศึกษา 2562

1.1 ชื่อโครงการ โครงการปฐมนิเทศนักศึกษาแพทย์ ปีการศึกษา 2562

1.2 วันเวลาสถานที่ 3 พฤษภาคม 2562 ณ ชั้น 10 อาคารศูนย์แพทยศาสตรศึกษา

1.3 ผลการดำเนินงานโครงการ

ศูนย์แพทยศาสตรศึกษา ด้วยจุดมุ่งหมายของการปฐมนิเทศ คือ การช่วยให้นักศึกษาแต่ละคนมีความเข้าใจและสามารถปรับตัวให้เข้ากับสภาพแวดล้อมใหม่ ระเบียบ วัฒนธรรม ข้อกำหนด ชี้แนะแนวทางการปฏิบัติเบื้องต้นในการศึกษา ซึ่งปีนี้ได้มีการจัดการฟังบรรยายและรับเสื่อกาวน ในวันที่ 3 พฤษภาคม 2562 ได้มีการจัดกิจกรรมปฐมนิเทศและพบผู้ปกครอง ณ ห้องประชุมใหญ่ ชั้น 10 อาคารศูนย์แพทยศาสตรศึกษา ผู้เข้าร่วมโครงการได้แก่ ผู้อำนวยการโรงพยาบาลสรรพสิทธิประสงค์ จังหวัดอุบลราชธานี รองผู้อำนวยการ อาจารย์แพทย์ นักศึกษาแพทย์และเจ้าหน้าที่ที่เกี่ยวข้อง สายสนับสนุน และผู้ปกครอง





ภาพที่ 9 กิจกรรมปฐมนิเทศนักศึกษาแพทย์ ปีการศึกษา 2562

2. โครงการไหว้ครูสำหรับนักศึกษาแพทย์ ประจำปีการศึกษา 2562

2.1 ชื่อโครงการ กิจกรรมไหว้ครูสำหรับนักศึกษาแพทย์ ประจำปีการศึกษา 2562

2.2 วันเวลาสถานที่ 14 มิถุนายน 2562 ณ ชั้น 10 อาคารศูนย์แพทยศาสตรศึกษา

2.3 ผลการดำเนินการ

ศูนย์แพทยศาสตรศึกษา ได้ดำเนินการในวันที่ 14 มิถุนายน 2562 เวลา 08.30 - 12.00 น. ณ ห้องประชุมใหญ่ชั้น 10 อาคาร ศูนย์แพทยศาสตรศึกษา โรงพยาบาลสรรพสิทธิประสงค์ ผู้เข้าร่วมประกอบด้วย อำนวยการโรงพยาบาลสรรพสิทธิประสงค์ และผู้แทนจากวิทยาลัยแพทยศาสตร์และการสาธารณสุข มหาวิทยาลัยอุบลราชธานี รองผู้อำนวยการ อาจารย์แพทย์ นักศึกษาแพทย์และเจ้าหน้าที่ที่เกี่ยวข้อง สายสนับสนุน กิจกรรมประกอบด้วย การแสดงของนักศึกษาแพทย์ มีการมอบพานและพวงมาลัยสำหรับอาจารย์ แพทย์ และปิดกิจกรรมโดยการร่วมถ่ายรูปรวม



ภาพที่ 10 กิจกรรมพิธีไหว้ครู ปีการศึกษา 2562

3. โครงการถวายเทียนพรรษาเนื่องในวันเข้าพรรษา ประจำปีการศึกษา 2562

3.1 ชื่อโครงการ โครงการถวายเทียนพรรษาเนื่องในวันเข้าพรรษา ประจำปีการศึกษา 2562

3.2 วันเวลาสถานที่ 17 กรกฎาคม 2562 ณ วัดมหาวนาราม (วัดป่าใหญ่)

3.3 ผลการดำเนินการ

ศูนย์แพทยศาสตรศึกษา ได้ดำเนินการในวันที่ 17 กรกฎาคม 2562 ณ วัดมหาวนาราม อำเภอเมือง จังหวัดอุบลราชธานี เวลา 13.00 น. ซึ่งผู้เข้าร่วมงานเป็นนักศึกษาแพทย์ อาจารย์แพทย์ และเจ้าหน้าที่ในพิธีประกอบด้วย การถวายสังฆทาน ผ้าอาบน้ำฝนและการถวายเทียนพรรษา อาจารย์แพทย์ นักศึกษาแพทย์





รวมถึงเจ้าหน้าที่ ร่วมถวายเทียนพรรษา ผ้าอาบน้ำฝน และดูการแกะสลักเทียนพรรษาของวัดและชาวบ้านมาร่วมกัน



ภาพที่ 11 กิจกรรมถวายเทียนพรรษา ประจำปี 2562

4. โครงการเทิดพระเกียรติ “วันมหิดล” ประจำปีการศึกษา 2562

4.1 ชื่อโครงการ เทิดพระเกียรติ “วันมหิดล” ประจำปีการศึกษา 2562

4.2 วันเวลาสถานที่ 24 กันยายน 2562 ณ ชั้น 6 อาคาร 50 พรรษามหาชิราลงกรณ

4.3 ผลการดำเนินงานโครงการ

ศูนย์แพทยศาสตรศึกษา ได้ดำเนินการในวันที่ 24 กันยายน 2562 ณ บริเวณชั้น 6 อาคาร 50 พรรษามหาชิราลงกรณ และมหาวิทยาลัยอุบลราชธานี ตั้งแต่เวลา 08.00-15.00 น. ผู้เข้าร่วมงานคือแพทย์ นักศึกษาแพทย์ อาจารย์แพทย์และเจ้าหน้าที่โรงพยาบาล พยาบาลตามกลุ่มงานต่างๆ ซึ่งมีนักเรียนตามโรงเรียนต่างๆ ภายในเขตพื้นที่จังหวัดอุบลราชธานี มาร่วมกิจกรรม และรับความรู้เรื่องการแพทย์



ภาพที่ 12 กิจกรรมเทิดพระเกียรติ “วันมหิดล” ประจำปีการศึกษา 2562

5. โครงการพัฒนากิจกรรมนักศึกษา กีฬาสานสัมพันธ์นักศึกษาแพทย์ อาจารย์แพทย์ และบุคลากร ประจำปีการศึกษา 2561

5.1 ชื่อโครงการ พัฒนากิจกรรมนักศึกษา กีฬาสัมพันธ์นักศึกษาแพทย์ อาจารย์แพทย์ และบุคลากร ประจำปีการศึกษา 2561

5.2 วันเวลาสถานที่ 22 มกราคม 2562 ณ ชั้น 6 อาคาร 50 พรรษามหาชิราลงกรณ





5.3 ผลการดำเนินการ

ศูนย์แพทยศาสตรศึกษา ได้ดำเนินการร่วมกับโรงพยาบาลสรรพสิทธิประสงค์ ในวันที่ 22 มกราคม 2562 ณ สนามกีฬาอเนกประสงค์ อุบลราชธานี USC ผู้เข้าร่วมงานคือแพทย์ นักศึกษาแพทย์และเจ้าหน้าที่ ในกิจกรรมนักศึกษาแพทย์ได้ร่วม แข่งขันกีฬาหลายประเภทเช่น ฟุตบอล แชร์บอล กินวิบาก และกิจกรรมอื่น ๆ อีกมากมาย



ภาพที่ 13 กิจกรรมนักศึกษา กีฬาสามัคคีนักศึกษาแพทย์ อาจารย์แพทย์ และบุคลากร ประจำปีการศึกษา 2561

6. โครงการปัจฉิมนิเทศนักศึกษาแพทย์ รุ่นที่ 11 ประจำปีการศึกษา 2561

6.1 ชื่อโครงการ ปัจฉิมนิเทศนักศึกษาแพทย์ รุ่นที่ 11

6.2 วันเวลาสถานที่ 13 มีนาคม 2562 ณ ชั้น 10 อาคารศูนย์แพทยศาสตรศึกษา

6.3 ผลการดำเนินการ

ศูนย์แพทยศาสตรศึกษา ได้ดำเนินการในวันที่ 13 มีนาคม 2562 ณ ศูนย์แพทยศาสตรศึกษา โรงพยาบาลสรรพสิทธิประสงค์ จังหวัดอุบลราชธานี ผู้เข้าร่วมคือแพทย์ นักศึกษาแพทย์และเจ้าหน้าที่ โดยมีผู้อำนวยการกล่าวให้โอวาท มีวิทยากรมาบรรยายโดยรุ่นพี่ที่จบไป สร้างแรงบันดาลใจสร้างพลังงานให้มีความสุข และมอบใบประกาศนียบัตรสำหรับนักศึกษาที่จบการศึกษา

กิจกรรมตอนเย็นภายในงานจัดในรูปแบบแฟนซี มีการมอบรางวัลอาจารย์ดีเด่น และนักศึกษาแพทย์ชั้นปีที่ 6 ดีเด่น มีการแสดงโดยน้องนักศึกษาแพทย์ชั้นปีที่ 4 และชั้นปีที่ 5 กิจกรรมภายในงานเป็นรูปแบบกันเองและแสดงมุทิตาจิต จุดเทียน เพื่อแสดงความรักและสามัคคีระหว่างรุ่นพี่และรุ่นน้อง



ภาพที่ 14 ปัจฉิมนิเทศนักศึกษาแพทย์ รุ่นที่ 11 ประจำปีการศึกษา 2561





7. โครงการพัฒนาวิชาการเสริมประสบการณ์ นักศึกษาแพทย์ชั้นปีที่ 6 ปีการศึกษา 2561

7.1 ชื่อโครงการ พัฒนาวิชาการเสริมประสบการณ์ นักศึกษาแพทย์ชั้นปีที่ 6 ปีการศึกษา 2561

7.2 วันเวลาสถานที่ 2-5 เมษายน 2562 ณ ชั้น 10 อาคารศูนย์แพทยศาสตรศึกษา

7.3 ผลการดำเนินการ

ศูนย์แพทยศาสตรศึกษา ได้ดำเนินการในระหว่างวันที่ 2-5 เมษายน 2562 ณ เกาะกูด จังหวัดตราด ได้มีผู้เข้าร่วมโครงการได้แก่แพทย์ นักศึกษาแพทย์และเจ้าหน้าที่ และวิทยากรที่มาถ่ายทอดประสบการณ์ การปฏิบัติงาน ร่วมกับคณาจารย์ และเตรียมความพร้อมสำหรับบัณฑิตแพทย์ด้านความรู้และทักษะในการปฏิบัติงาน ปลูกฝังทัศนคติและเจตคติต่อวิชาชีพแพทย์ให้กับบัณฑิตแพทย์ทุกคน



ภาพที่ 15 พัฒนาวิชาการเสริมประสบการณ์ นักศึกษาแพทย์ชั้นปีที่ 6 ปีการศึกษา 2561

8. กิจกรรมพัฒนาวิชาการ โครงการอบรมเชิงปฏิบัติการช่วยคืนชีพ

8.1 ชื่อโครงการ โครงการอบรมเชิงปฏิบัติการช่วยคืนชีพปีการศึกษา 2561

8.2 วันเวลาสถานที่ 1 - 2 เมษายน 2562 ณ ชั้น 3 อาคารศูนย์แพทยศาสตรศึกษา

8.3 ผลการดำเนินการ

ศูนย์แพทยศาสตรศึกษา ได้ดำเนินการในระหว่างวันที่ 1 - 2 เมษายน 2562 ณ ห้องประชุมชั้น 3 อาคารศูนย์แพทยศาสตรศึกษา ได้มีผู้เข้าร่วมโครงการได้แก่แพทย์ นักศึกษาแพทย์และเจ้าหน้าที่ และวิทยากร ที่มาถ่ายทอดประสบการณ์การปฏิบัติงาน มีการบรรยาย และแบ่งกลุ่มฝึกปฏิบัติ (Skill Workshop) มีการสอบหลังจากฝึกอบรม และมอบเกียรติบัตรสำหรับผู้ผ่านการเข้าอบรม



ภาพที่ 16 กิจกรรมอบรมเชิงปฏิบัติการช่วยคืนชีพปีการศึกษา 2561





9. เตรียมความพร้อมก่อนปฏิบัติงานจริง ชั้นปีที่ 6 อายุรกรรม

9.1 ชื่อโครงการเตรียมความพร้อมก่อนปฏิบัติงานจริง ชั้นปีที่ 6 อายุรกรรม

9.2 วันเวลาสถานที่ 27 - 29 เมษายน 2562 ณ เชื้อนสิรินธร จังหวัดอุบลราชธานี

9.3 ผลการดำเนินการ

ศูนย์แพทยศาสตรศึกษา ได้ดำเนินการในระหว่างวันที่ 27 - 29 เมษายน 2562 ณ เชื้อนสิรินธร อ.สิรินธร จังหวัดอุบลราชธานี ได้มีผู้เข้าร่วมโครงการได้แก่ แพทย์ นักศึกษาแพทย์และเจ้าหน้าที่ และวิทยากรที่มาถ่ายทอดประสบการณ์การปฏิบัติงาน ร่วมกับคณาจารย์ มีการบรรยายทางวิชาการ และจัดประสบการณ์ทำหัตถการ



ภาพที่ 17 เตรียมความพร้อมก่อนปฏิบัติงานจริง ชั้นปีที่ 6 อายุรกรรม

10. เตรียมความพร้อมก่อนปฏิบัติงานจริง ชั้นปีที่ 4 และปี 6 สูติ - นรีเวชกรรม

10.1 ชื่อโครงการ อบรมเชิงปฏิบัติการ การซ่อมแซมฝีเย็บของมารดาที่ฉีกขาดจากการคลอด

10.2 วันเวลาสถานที่ 10 เมษายน 2562 ณ ชั้น 10 อาคารศูนย์แพทยศาสตรศึกษา

10.3 ผลการดำเนินการ

ศูนย์แพทยศาสตรศึกษา ได้ดำเนินการในระหว่างวันที่ 10 เมษายน 2562 ณ อาคารศูนย์แพทยศาสตรศึกษา ชั้น 10 ได้มีผู้เข้าร่วมโครงการได้แก่แพทย์ นักศึกษาแพทย์และเจ้าหน้าที่ และวิทยากรที่มาถ่ายทอดประสบการณ์การปฏิบัติงาน และให้นักศึกษาแพทย์ได้ฝึกหัตถการจริงกับหมู และมีประเมินผลแผลเย็บให้นักศึกษาแพทย์ทำ



ภาพที่ 18 กิจกรรมอบรมเชิงปฏิบัติการ การซ่อมแซมฝีเย็บของมารดาที่ฉีกขาดจากการคลอด





11. กิจกรรมสโมสรนักศึกษาเข้าค่ายอาสาพัฒนาชุมชน

11.1 ชื่อโครงการ สโมสรนักศึกษาเข้าค่ายอาสาพัฒนาชุมชน

11.2 วันเวลาสถานที่ 15 พฤษภาคม 2562 ณ อ.โขงเจียม จ.อุบลราชธานี

11.3 ผลการดำเนินการ

ศูนย์แพทยศาสตรศึกษา ได้ดำเนินการในระหว่างวันที่ 15 พฤษภาคม 2562 ณ โรงเรียนบ้านท่าลั้ง อ.โขงเจียม จ.อุบลราชธานี ได้มีผู้เข้าร่วมโครงการได้แก่แพทย์ นักศึกษาแพทย์และเจ้าหน้าที่ ที่มีกิจกรรมกับนักเรียนปรับพื้นที่โรงเรียน บายศรีสู่ขวัญและปลูกผักสวนครัวให้กับโรงเรียน



ภาพที่ 19 สโมสรนักศึกษาเข้าค่ายอาสาพัฒนาชุมชน

12. โครงการติดตามเยี่ยมบัณฑิตแพทย์ รุ่นที่ 10

12.1 ชื่อโครงการ โครงการติดตามเยี่ยมบัณฑิตแพทย์ รุ่นที่ 10

12.2 วันเวลาสถานที่ ช่วงวันที่ 13 – 26 กุมภาพันธ์ 2562 ณ รพ.แพทย์ไปใช้ทุน

12.3 ผลการดำเนินการ

ศูนย์แพทยศาสตรศึกษา ได้ดำเนินการเยี่ยมบัณฑิตแพทย์เป็น 3 กลุ่ม การเดินทางแบ่งกลุ่ม ดังนี้ ช่วงที่ 1 จังหวัดศรีสะเกษ วันที่ 26 กุมภาพันธ์ 2562 ช่วงที่ 2 จังหวัดอุบลราชธานี /อ.วารินชำราบ วันที่ 22 กุมภาพันธ์ 2562 ช่วงที่ 3 จังหวัดร้อยเอ็ด จังหวัดขอนแก่น จังหวัดเลย จังหวัดหนองคาย จังหวัดกาฬสินธุ์ และยโสธร ระหว่างวันที่ 13 - 15 กุมภาพันธ์ 2562

ผู้เข้าร่วมโครงการ ได้พบบัณฑิตแพทย์ตามโรงพยาบาลที่สังกัด และพบผู้อำนวยการหรือผู้แทนอาจารย์แพทย์และผู้เกี่ยวข้องในการประเมิน กิจกรรมประกอบไปด้วย สัมภาษณ์บัณฑิตแพทย์ ผู้บังคับบัญชา เพื่อนร่วมงานภายในโรงพยาบาลที่บัณฑิตแพทย์ปฏิบัติงาน



ภาพที่ 20 ติดตามเยี่ยมบัณฑิตแพทย์ รุ่นที่ 10





4. การจัดการเรียนการสอน

4.1 แผนการศึกษา

- ศูนย์แพทยศาสตรศึกษา โรงพยาบาลสรรพสิทธิประสงค์ จังหวัดอุบลราชธานี ประสานฝ่ายวิชาการของคณะแพทยศาสตร์ มหาวิทยาลัยขอนแก่น และคณะแพทยศาสตร์และการสาธารณสุขมหาวิทยาลัยอุบลราชธานี เพื่อดำเนินการจัดตารางเรียนนักศึกษาชั้นปีที่ 4-6 พร้อมประสานกลุ่มงานต่างๆ ของโรงพยาบาลในการเรียนของนักศึกษาแพทย์แต่ละชั้นปี

- ประสานงาน และจัดทำเอกสาร หนังสือ สื่อที่เกี่ยวกับการเรียนการสอนของนักศึกษาแพทย์
- ติดตามและประเมินผลการเรียนการสอนของนักศึกษาแพทย์ทุกกลุ่มงาน
- ติดตามและประสานงาน รวมทั้งการจัดส่งนักศึกษากลับไปเรียนในภาควิชาต่างๆ

ของมหาวิทยาลัยขอนแก่น

4.2 การจัดการเรียนการสอน

- อำนวยความสะดวกนักศึกษา ตั้งแต่การเริ่มการศึกษา จัดทำคู่มือ เอกสาร ตำรา โสตทัศนูปกรณ์ หุ่นสาธิต หุ่นจำลอง และสื่อการสอนของนักศึกษาและอาจารย์ทุกชนิด รวมทั้งห้องเรียน ห้องประชุม อาคารสถานที่ต่าง ๆ การจัดการสอบต่างๆ รวมทั้งการทำงานร่วมกับบุคลากรในกลุ่มงานด้านการเรียนการสอนต่าง ๆ

- จัดกิจกรรมนักศึกษา การจัดงานภายในกิจกรรม ดูแลร่วมกับสโมสรนักศึกษา
- สรุปรายการนักศึกษาแพทย์ทุกชั้นปี รวบรวมส่งมหาวิทยาลัย
- สรุปรายการประเมินผลนักศึกษาแพทย์ทุกกลุ่มงาน

4.3 การเบิกจ่ายค่าตอบแทน

- มีการจัดทำและตรวจสอบหลักฐานการเบิกจ่ายเงินค่าสอนนักศึกษาแพทย์ให้อาจารย์แพทย์ และกลุ่มงานในการเรียนการสอนต่างๆ





ตารางที่ 10 แสดงผลลัพธ์ด้านการเรียนรู้ของผู้เรียนและด้านกระบวนการที่มุ่งเน้นผู้เรียน

ลำดับ	ตัวชี้วัด	เป้าหมาย	ปี 2559	ปี 2560	ปี 2561
1	ร้อยละของนักศึกษาหลักสูตรแพทยศาสตรบัณฑิตที่สำเร็จการศึกษาตามเวลาที่กำหนด ต่อจำนวนนักศึกษาแรกเข้า	95%	95.7%	90%	97.7%
2	ร้อยละของบัณฑิตปริญญาตรี (ท.บ.) ที่ได้งานทำหรือประกอบอาชีพอิสระภายใน 1 ปี	100%	100%	100%	100%
3	จำนวนผลงานวิจัยที่ได้รับการตีพิมพ์ในฐานข้อมูล ISI และ Scopus ต่อปี	1	0	0	0
4	ร้อยละของนักศึกษาแพทย์ที่สอบผ่านการประเมินความรู้ความสามารถในการประกอบวิชาชีพเวชกรรมขั้นตอนที่ 1 ในการสอบครั้งแรก	100%	100%	100%	100%
5	ร้อยละของนักศึกษาแพทย์ที่สอบผ่านการประเมินความรู้ความสามารถในการประกอบวิชาชีพเวชกรรมขั้นตอนที่ 2 ในการสอบครั้งแรก	100%	89.1%	100%	100%
6	ร้อยละของนักศึกษาแพทย์ที่สอบผ่านการประเมินความรู้ความสามารถในการประกอบวิชาชีพเวชกรรมขั้นตอนที่ 3 ต่อจำนวนนักศึกษาแพทย์ที่จบหลักสูตร	100%	100%	100%	95.4%
7	จำนวนงานวิจัยด้านแพทยศาสตรศึกษา	4 เรื่อง	4	3	3
8	ร้อยละของนักศึกษาแพทย์แต่ละโครงการที่สอบผ่านการประเมินความรู้ความสามารถในการประกอบวิชาชีพเวชกรรมขั้นตอนที่ 3 ต่อจำนวนนักศึกษาแพทย์ที่จบหลักสูตร	100%	100%	100%	100%
9	ร้อยละของอาจารย์แพทย์ที่ร่วมสอนในสถาบันร่วมผลิตที่ผ่านการอบรมแพทยศาสตรศึกษา	100%	91.6%	100%	100%
10	ความพึงพอใจของนักศึกษา ตามกรอบคุณวุฒิมাত্রฐาน TQF (หลักสูตรแพทยศาสตรบัณฑิต)				
	- ด้านหลักสูตร (ระดับความพึงพอใจในภาพรวมของนักศึกษาต่อหลักสูตร สำหรับหลักสูตรแพทยศาสตรบัณฑิต)	80%	88.5%	88.7%	89.1%
	- ด้านอาจารย์	80%	92.3%	89.1%	89.2%
	- ด้านสภาพแวดล้อมการเรียนรู้	80%	87.6%	88.2%	87.5%
	- ด้านการจัดการเรียนการสอน	80%	88.7%	87.4%	87.5%
	- ด้านการประเมินและวัดผล	80%	85.7%	85.3%	85.2%
	- ด้านการเรียนรู้และพัฒนาคุณลักษณะของผู้เรียน	80%	86.6%	89.8%	85.7%
11	ความพึงพอใจของนักศึกษาแพทย์ต่อสถาบันร่วมผลิต	4.5	4.4	4.4	4.5
12	ความพึงพอใจของผู้ใช้บัณฑิต ระดับปริญญาตรี (ท.บ.)	80%	79.0%	80.6%	81.6%
13	ร้อยละความพึงพอใจผู้มารับบริการด้านการรักษาพยาบาล	-	-	-	-
14	จำนวนข้อร้องเรียนของนักศึกษา	0	0	0	1





5. งานพัฒนาบุคลากร

5.1 สภาพแวดล้อมด้านบุคลากร

ขีดความสามารถและอัตรากำลัง ศูนย์แพทย์ฯ ได้มีการประเมินขีดความสามารถและอัตรากำลังโดยคณะกรรมการบริหารศูนย์แพทย์ฯ ทุกปี เพื่อเตรียมความพร้อมด้านบุคลากรให้สามารถดำเนินงานเพื่อบรรลุเป้าหมายที่ตั้งไว้ โดยพิจารณาถึงภาระงานบริการผู้ป่วยในโรงพยาบาลและภาระงานด้านการเรียนการสอนของแต่ละหน่วยงาน จากนั้นนำเสนอผ่านคณะกรรมการบริหารโรงพยาบาลเพื่อเห็นชอบ พิจารณาตั้งกรอบอัตรากำลังเพื่อสรรหาบุคลากรเพิ่มเติม และจัดหางบประมาณสนับสนุนให้เพียงพอต่อความต้องการ

โดยวิธีการในการประเมินขีดความสามารถและอัตรากำลัง รวมทั้งทักษะ สมรรถนะ ดังนี้

อาจารย์แพทย์

- ประเมินจำนวน ความเพียงพอของจำนวนอาจารย์แพทย์ทุกปี ประเมินอาจารย์แพทย์ในด้านต่างๆ โดยผ่านทางแบบประเมินที่จัดทำโดยศูนย์แพทย์ฯ

สายสนับสนุน

- ประเมินตามผลและความสำเร็จของงาน และความทันเวลา และคุณภาพของงานที่ได้รับมอบหมาย จัดให้มีการปฐมนิเทศอาจารย์แพทย์และบุคลากรใหม่ก่อนเริ่มปฏิบัติงาน เพื่อให้รับทราบวิสัยทัศน์ พันธกิจ และ ระเบียบข้อปฏิบัติในการทำงาน

สภาพแวดล้อมของที่ทำงาน ศูนย์แพทย์ฯ ร่วมกับงานชีวอนามัยของโรงพยาบาลและหน่วยงานสนับสนุนต่างๆ เช่น หน่วยอาคารสถานที่ หน่วยควบคุมการติดเชื้อ หน่วยจัดการความเสี่ยง เป็นต้น ได้จัดให้มีสถานที่ปฏิบัติงานที่ถูกต้องเหมาะสม และมีความปลอดภัยตามหลักมาตรฐาน มีมาตรการป้องกันอัคคีภัยและอุบัติเหตุ

สิทธิประโยชน์และนโยบายด้านบุคลากร ศูนย์แพทย์ฯ ได้ให้การสนับสนุนโดยจัดให้มีสวัสดิการต่างๆ ทั้งด้านที่พักอาศัย การรักษาพยาบาล การตรวจสุขภาพบุคลากรประจำปี การคัดกรองสุขภาพและคัดกรองโรคตามความเสี่ยง การฉีดวัคซีนไวรัสตับอักเสบบีในผู้ที่มีความเสี่ยง การฉีดวัคซีนไข้หวัดใหญ่ทุกปี มีโครงการปรับเปลี่ยนพฤติกรรมสุขภาพบุคลากร เช่น การเลิกสูบบุหรี่ โครงการลดพุงลดโรค สนับสนุนค่าตอบแทนวิชาชีพเพิ่มเติมทุนการศึกษา

การสร้างความผูกพันของบุคลากรเพื่อให้เกิดผลการดำเนินงานที่โดดเด่น ศูนย์แพทย์ฯ ได้สนับสนุนเพื่อให้มีผลการดำเนินงานที่ดีและผูกใจผู้ปฏิบัติงาน โดยพิจารณาถึงการบริหารค่าตอบแทน การยกย่องชมเชย การให้รางวัล ส่งเสริมให้เกิดการมุ่งมั่นผู้เรียน ผู้มีส่วนได้ส่วนเสีย และบรรลุแผนปฏิบัติงาน

การจัดการผลการดำเนินการ ศูนย์แพทย์ฯ ได้ดำเนินการเพื่อสนับสนุนให้เกิดผลการดำเนินการที่ดีและสร้างความผูกพันกับบุคลากรโดยรองผู้อำนวยการและผู้ช่วยผู้อำนวยการศูนย์แพทยศาสตรศึกษา ได้มีการคัดเลือกจากแพทย์ผู้มีความสนใจด้านการพัฒนาการเรียนการสอนของศูนย์แพทยศาสตรศึกษาให้มีความก้าวหน้า โดยสรรหาแพทย์อาวุโสที่มีวุฒิภาวะและมีความเชี่ยวชาญเรื่องการบริหารจัดการ มาเป็นกรรมการเพื่อช่วยพัฒนาการเรียนการสอน

- เสนอผู้อำนวยการโรงพยาบาลกำหนดให้การปฏิบัติงานที่ศูนย์แพทยศาสตรศึกษาของรองผู้อำนวยการและผู้ช่วยผู้อำนวยการศูนย์แพทยศาสตรศึกษาเป็นภาระงานประจำที่เท่าเทียมกับภาระงานด้านการรักษา และจัดสรรให้ลดภาระงานจากงานบริการ เพื่อมาทำงานด้านแพทยศาสตรศึกษา กำหนดให้ตำแหน่งมีความสำคัญและมีการพิจารณาค่าตอบแทนตามผลการปฏิบัติงาน(P4P) เทียบเท่าหัวหน้ากลุ่มงาน
- นำเสนอให้โรงพยาบาลและกลุ่มงาน และ องค์กรแพทย์ มีมติเห็นชอบในการคัดเลือกและสนับสนุนแพทย์ที่มีความสามารถด้านวิชาการมาร่วมเป็นอนุกรรมการในกิจกรรมทุกสาขาตามความถนัด เพื่อช่วยในการปฏิบัติงาน กลับกรอง นำเสนอ ประสานงาน วิเคราะห์ ติดตามจนบรรลุวัตถุประสงค์





อาจารย์แพทย์

- ศึกษาดูงานด้านบริหารจัดการที่ศูนย์แพทย์ฯ / มหาวิทยาลัยอื่นๆทั้งในและต่างประเทศ
- ศึกษา อบรม หลักสูตรผู้บริหารทางแพทยศาสตรศึกษาทั้งระยะสั้นและระยะยาว
- เข้าอบรมสัมมนาการประชุมงานแพทยศาสตรศึกษาทั้งในและต่างประเทศ
- เตรียมสร้างให้เป็นผู้บริหาร พร้อมสนับสนุนงบประมาณทางการศึกษา เพื่อส่งเสริมให้ได้ศึกษาต่อและนำมาช่วยสร้างสรรคงานศูนย์แพทยศาสตรศึกษาในอนาคต โดยเฉพาะการศึกษาต่อด้าน Med Ed หรือสนับสนุน Research Fellow

สายสนับสนุน

- ศึกษาดูงานที่ศูนย์แพทย์ฯ / มหาวิทยาลัยอื่นๆ
 - มีผลการประเมินการปฏิบัติงานเพื่อพิจารณาการเลื่อนขั้นเงินเดือนทุกรอบปี
 - มีการพิจารณาให้เงินค่าตอบแทนพิเศษทุกรอบปีตามแต่ผลงาน
 - จัดหาตำแหน่งเพื่อบรรจุ เจ้าหน้าที่ จากลูกจ้างชั่วคราวเป็นเจ้าหน้าที่สาธารณสุข
- ระบบการเรียนรู้และพัฒนาของผู้ปฏิบัติงานและผู้นำแต่ละระดับ ได้พิจารณาในประเด็นสมรรถนะหลักขององค์กร การบรรลุแผนปฏิบัติงาน การสร้างนวัตกรรม**

อาจารย์แพทย์

- จัดทำแผนพัฒนาบุคลากรประจำปี
- จัดส่งเสริม สนับสนุน ให้แพทย์ที่จบใหม่ได้เข้ารับการอบรมด้านแพทยศาสตรศึกษาและด้านการพัฒนาวิชาชีพ
- ประสานงานให้กลุ่มงานจัดสรรลดภาระงานแพทย์ที่จบใหม่ในเดือนกรกฎาคมของทุกปี เพื่อให้สามารถเข้ารับการฝึกอบรมแพทยศาสตรศึกษาได้
- สนับสนุนโครงการต่างๆ ที่กลุ่มงานเสนอ ในเรื่องเกี่ยวกับการพัฒนาการเรียนการสอน เช่น การเชิญวิทยากรนอกองค์กรมาให้ความรู้ แนะนำทางในการออกข้อสอบ วิธีการวัดผล เป็นต้น

บุคลากร

- สนับสนุนให้เจ้าหน้าที่ได้ศึกษาดูงานที่ศูนย์แพทย์ฯอื่น เพื่อนำมาพัฒนางาน และเปิดโอกาสให้เจ้าหน้าที่ได้เข้ารับการอบรมในเรื่องเกี่ยวกับงานที่รับผิดชอบและงานที่สนใจ
- นำนวัตกรรมและความรู้ใหม่มาปรับใช้ในองค์กร เพื่อให้เกิดงานชิ้นใหม่ ลดขั้นตอน เพิ่มคุณภาพ เช่น การใช้ Line group , Google Application ในการติดตามงานและการสื่อสาร

การถ่ายทอดงานของผู้เกษียณ ลาออก ผู้ที่จะเกษียณหรือลาออกมีการถ่ายทอดงานแก่บุคลากรที่จะมารับผิดชอบงานต่ออย่างน้อย 6 เดือนก่อนการเกษียณหรือลาออก มีการถ่ายทอดความรู้ ความสำเร็จของผู้เกษียณผ่านเวทีปัจฉิมนิเทศ และการเตรียมตัวก่อนเกษียณ

ความต้องการด้านการเรียนรู้ตามความต้องการของตนเอง และเรื่องที่กำหนดโดยหัวหน้า หรือองค์กร โดยกำหนดให้ได้เข้ารับการอบรมเชิงปฏิบัติการ Exploratory Courses In Medical Education สำหรับอาจารย์แพทย์ใหม่ทุกท่านก่อนเริ่มสอน จัดให้มีงบประมาณสนับสนุนจากโรงพยาบาลและศูนย์แพทย์ในการอบรมด้านต่างๆของอาจารย์แพทย์ อย่างน้อยปีละ 1 ครั้ง จัดให้มีงบประมาณสนับสนุนบุคลากรศูนย์แพทย์ไปอบรมสัมมนาตามภาระงานที่ตนเองรับผิดชอบ อย่างน้อยปีละ 1 ครั้ง





การประเมินประสิทธิภาพและประสิทธิผลของระบบการเรียนรู้และการพัฒนา

อาจารย์แพทย์

- จัดให้มีระบบติดตามหลังการอบรมด้านแพทยศาสตรศึกษาโดยส่งแบบประเมินหลังการอบรมให้แพทย์ผู้เข้าร่วมอบรม ตอบแบบประเมิน และประเมินหลังการอบรมโดยผู้บังคับบัญชา
- จัดให้มีระบบติดตามหลังการอบรมทั่วไปโดยใช้แบบประเมิน

สายสนับสนุน

- จัดให้มีระบบการติดตามหลังการอบรม และนิเทศระบบงานใหม่ที่มอบหมาย และนิเทศซ้ำจนได้คุณภาพงานตามที่ต้องการ
- โรงพยาบาลมีการประเมินโดยใช้ Emo-meter ซึ่งเป็นเครื่องมือในการวินิจฉัยองค์ระดับตัวบุคคล เพื่อหาปัจจัยที่มีผลต่อความผูกพันและข้อคิดเห็นจากบุคลากรเพื่อนำมาปรับปรุง

7.2 การจัดการเรียนการสอนของโรงพยาบาลร่วมผลิต : ศูนย์แพทยศาสตรศึกษาชั้นคลินิกโรงพยาบาลศรีสะเกษ

1. ข้อมูลทั่วไปขององค์กร

ตามที่กระทรวงสาธารณสุขและกระทรวงศึกษาธิการ ได้ตระหนักถึงความสำคัญของการขาดแคลนแพทย์ของประเทศ จึงได้มีข้อตกลงเรื่องความร่วมมือในการผลิตแพทย์เพื่อชาวชนบท ระหว่างกระทรวงสาธารณสุขและกระทรวงศึกษาธิการ ซึ่งรัฐมนตรีว่าการกระทรวงสาธารณสุขและรัฐมนตรีว่าการกระทรวงศึกษาธิการ ได้ลงนามในข้อตกลงเมื่อวันที่ 25 เมษายน พ.ศ. 2549 ณ สำนักงานคณะกรรมการอุดมศึกษากระทรวงศึกษาธิการโดยกำหนดหลักการสำคัญ คือ กระทรวงสาธารณสุขและกระทรวงศึกษาธิการ จะร่วมมือกันอย่างใกล้ชิดในการผลิตแพทย์เพื่อชาวชนบทเพิ่มขึ้น ตามโครงการผลิตแพทย์เพิ่มของสำนักงานคณะกรรมการการอุดมศึกษาตามความต้องการของกระทรวงสาธารณสุข ในรูปแบบของโครงการผลิตแพทย์เพื่อชาวชนบทซึ่งคณะรัฐมนตรีได้มีมติอนุมัติตั้งแต่ปี พ.ศ. 2537

กระทรวงสาธารณสุขและมหาวิทยาลัยอุบลราชธานี มีเจตจำนงแน่วแน่ที่จะร่วมมือกันในการผลิตแพทย์เพื่อชาวชนบทโดยให้เป็นไปตามข้อตกลงระหว่างกระทรวงสาธารณสุขและกระทรวงศึกษาธิการ กระทรวงสาธารณสุขโดยปลัดกระทรวงสาธารณสุข (นายแพทย์ปราชญ์ บุญยวงศ์วิโรจน์) ในฐานะผู้แทนกระทรวงสาธารณสุข และมหาวิทยาลัยอุบลราชธานีโดยอธิการบดี (ศาสตราจารย์ ดร.ประกอบ วิโรจนกูฏ) ในฐานะผู้แทนมหาวิทยาลัยอุบลราชธานี

โดยได้ทำข้อตกลงร่วมกัน เรื่อง ความร่วมมือในการผลิตแพทย์เพื่อชาวชนบท ระหว่างกระทรวงสาธารณสุขและมหาวิทยาลัยอุบลราชธานี ณ ห้องประชุมชัชวาทนเรทร อาคาร 1 ชั้น 2 ตึกสำนักงานปลัดกระทรวงสาธารณสุข กระทรวงสาธารณสุข จังหวัดนนทบุรี วันศุกร์ที่ 31 กรกฎาคม พ.ศ. 2552 นั้น

วิสัยทัศน์ : “เป็นสถาบันผลิตแพทย์ที่มีมาตรฐาน ประสานชุมชน เป็นคนมีจริยธรรม”

ต้นไม้ประจำศูนย์แพทยศาสตรศึกษาชั้นคลินิก “ต้นข้าว”





ภาพที่ 21 โครงสร้างศูนย์แพทยศาสตรศึกษา โรงพยาบาลศรีสะเกษ

2. กิจกรรมสำคัญในรอบปีงบประมาณ

2.1 โครงการประชุมเชิงปฏิบัติการ การพัฒนาสู่การเป็นแพทย์ที่ดี ปีการศึกษา 2561

วันพฤหัสบดีที่ 21 กุมภาพันธ์ 2562 เวลา 13.00 – 22.00 น. สถานที่ ห้องประชุมสิริมงคล ชั้น 8 อาคารศูนย์แพทยศาสตรศึกษาชั้นคลินิก โรงพยาบาลศรีสะเกษ และห้องประชุมศรีพันทา โรงแรมศรีลำดวน ศรีสะเกษ



ภาพที่ 22 ประชุมเชิงปฏิบัติการ การพัฒนาสู่การเป็นแพทย์ที่ดี ปีการศึกษา 2561

2.2 โครงการปฐมนิเทศ: Introduction to Clinic ของนักศึกษาแพทย์ชั้นปีที่ 4 – 6 ปีการศึกษา 2562 ซึ่งในปีการศึกษานี้จะแบ่งกิจกรรม ได้เป็น 2 กิจกรรม ดังนี้

1) กิจกรรมที่ 1 กิจกรรมปฐมนิเทศ และรับเสื่อกาวน วันจันทร์ที่ 29 เมษายน 2562 (ช่วงบ่าย) สถานที่ ห้องประชุมกิตติรังษี โรงพยาบาลศรีสะเกษ

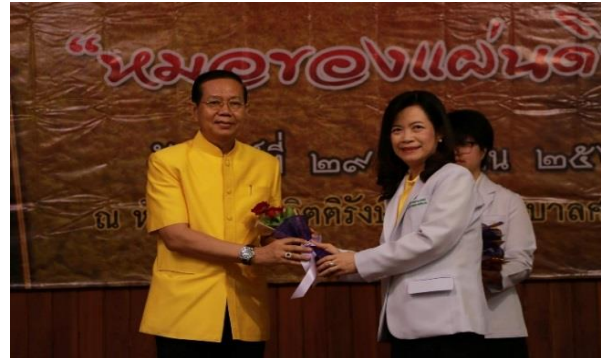

ภาพที่ 23 กิจกรรมปฐมนิเทศ และรับเสด็จกาวน

2) กิจกรรมที่ 2 อบรมวิชาการชั้นคลินิก ระหว่างวันที่ 30 เมษายน 2562 สถานที่ ศูนย์แพทยศาสตรศึกษาชั้นคลินิก โรงพยาบาลศรีสะเกษ



ภาพที่ 24 กิจกรรมอบรมวิชาการชั้นคลินิก

2.3 โครงการประชุมเชิงปฏิบัติการ การพัฒนาสู่การเป็นแพทย์ที่ดี ปีการศึกษา 2561 วันพฤหัสบดีที่ 8 สิงหาคม 2562 สถานที่ ห้องประชุมสิริมงคล ชั้น 8 อาคารศูนย์แพทยศาสตรศึกษาชั้นคลินิก โรงพยาบาลศรีสะเกษ



ภาพที่ 25 ประชุมเชิงปฏิบัติการ การพัฒนาสู่การเป็นแพทย์ที่ดี ปีการศึกษา 2561





2.4 โครงการประชุมเชิงปฏิบัติการเพื่อระลึกถึงพระมหากรุณาธิคุณสมเด็จพระราชบิดา พระบิดาแห่งการแพทย์แผนปัจจุบัน ปีการศึกษา 2562 วันอังคารที่ 24 กันยายน 2562 สถานที่ ลานหน้า OPD ชั้น 1 อาคารผู้ป่วยนอก โรงพยาบาลศรีสะเกษ



ภาพที่ 26 ประชุมเชิงปฏิบัติการเพื่อระลึกถึงพระมหากรุณาธิคุณสมเด็จพระราชบิดา ปีการศึกษา 2562

3. การวิจัยและการบริการวิชาการสู่สังคม

ศูนย์แพทยศาสตรศึกษาชั้นคลินิก โรงพยาบาลศรีสะเกษ ได้จัดทำโครงการที่สนับสนุนการทำวิจัยสำหรับอาจารย์ ดังนี้

1. โครงการค่าตอบแทนการอ่านวิจัยของคณะกรรมการการจรรยาบรรณ ศูนย์แพทยศาสตรศึกษาชั้นคลินิก โรงพยาบาลศรีสะเกษ
2. โครงการค่าตอบแทนสนับสนุนการทำวิจัยของอาจารย์แพทย์ ศูนย์แพทยศาสตรศึกษาชั้นคลินิก โรงพยาบาลศรีสะเกษ
3. โครงการประชุมเชิงปฏิบัติการเพื่อผลิตผลงานวิจัย
4. โครงการประชุมเชิงปฏิบัติการเพื่อพัฒนาความรู้กระบวนการวิจัยของอาจารย์แพทย์

3.1 ผลงานวิจัย และงานสร้างสรรค์ที่ตีพิมพ์/เผยแพร่ทั้งใน และต่างประเทศ ปี 2561-2562 ต่างประเทศ 1 เรื่อง ได้แก่

1. Comparison outcome between team based learning and principle flipped classroom in Anesthesiology พญ.แคทรียา เทนสิทธิ์
2. Simulation-based learning to improve skills and confidence in Pediatric Advanced Life Support (PALS) of final year medical student พญ.พิศประภา น้อยมิ่ง

โครงการ/กิจกรรมที่สนับสนุนการผลิตผลงานวิจัย นวัตกรรม และงานสร้างสรรค์



ภาพที่ 27 ประชุมเชิงปฏิบัติการเพื่อผลิตผลงานวิจัย ประจำปีงบประมาณ 2561





ภาพที่ 28 ประชุมเชิงปฏิบัติการเพื่อพัฒนาความรู้กระบวนการวิจัยของอาจารย์แพทย์

4. การพัฒนาบุคลากร

ตารางที่ 11 ผลการอบรมอาจารย์แพทย์ ศูนย์แพทยศาสตรศึกษาชั้นคลินิก โรงพยาบาลศรีสะเกษ ประจำปีงบประมาณ พ.ศ. 2562

ที่	การอบรม/โครงการ	วัน เดือน ปี	จำนวน (คน)
1	ประชุมวิชาการ Exploratory Course in Medical Education For Rookie Teacher	23 - 27 ก.ย. 62	8
2	การประชุมวิชาการแพทยศาสตรศึกษา CPIRD 2019	16 - 18 ก.ย. 62	7
3	The international meeting on simulation in healthcare 2019 (San Antonio Texas, USA)	26 - 30 ม.ค. 62	2
4	AMEE 2019 (Vienna, Austria)	24 - 28 ส.ค. 62	5

ตารางที่ 12 ผลการอบรมเจ้าหน้าที่ ศูนย์แพทยศาสตรศึกษาชั้นคลินิก โรงพยาบาลศรีสะเกษ ประจำปีงบประมาณ พ.ศ. 2562

ที่	การอบรม/โครงการ	วัน เดือน ปี	จำนวน (คน)
1	โครงการประชุมเชิงปฏิบัติการ เพื่อพัฒนาการจัดการเรียนการสอนทางคลินิกแบบบูรณาการด้วย Simulation	7 - 9 ก.ค. 62	12
2	พระมหากษัตริย์กับประเทศไทย	13 มิ.ย. 62	16
3	การใช้โปรแกรม E-budgeting	13 ก.ย. 62	1
4	การประชุมวิชาการแพทยศาสตรศึกษา CPIRD 2019	16 - 18 ก.ย. 62	8

8) โครงการที่มีการพัฒนากระบวนการเรียนรู้ของนักศึกษาในศตวรรษที่ 21

8.1 โครงการ : โครงการพัฒนาทักษะในศตวรรษที่ 21 สำหรับนักศึกษาสาธารณสุขศาสตร์

วัตถุประสงค์

1. เพื่อให้ให้นักศึกษาเข้าใจในการเรียนรู้และการใช้ชีวิตในมหาวิทยาลัย
2. เพื่อให้ให้นักศึกษาเกิดกระบวนการเรียนรู้ผ่านกระบวนการ Active Learning/Transformative Learning
3. เพื่อพัฒนาทักษะที่จำเป็นสำหรับการเรียนรู้ในศตวรรษที่ 21 ให้กับนักศึกษา

ระยะเวลาดำเนินงาน : เริ่ม 1 ตุลาคม 2561 สิ้นสุด 30 กันยายน 2562

- จำนวนผู้เข้าร่วมโครงการ นักศึกษาสาธารณสุขศาสตร์ ทุกชั้นปี





รายละเอียด

โครงการพัฒนาทักษะในศตวรรษที่ 21 เพื่อพัฒนานักศึกษานักศึกษา ทั้ง 3 ด้านต่างๆ ดังนี้

1. การเตรียมพร้อมและเรียนรู้ชีวิตนักศึกษา สำหรับนักศึกษาชั้นปีที่ 1 เพื่อพัฒนาทักษะด้านชีวิตและสร้างความเข้าใจในอาชีพในอนาคต โดยเริ่มจากการเตรียมพร้อมก่อนเข้าศึกษา การสร้างความสัมพันธ์ระหว่างเพื่อน พี่ และอาจารย์ การเรียนรู้การใช้ชีวิตในมหาวิทยาลัยตลอดจนการสร้างความเข้าใจในการประกอบอาชีพในอนาคต

2. การแลกเปลี่ยนเรียนรู้และวิเคราะห์อย่างเป็นระบบ สำหรับนักศึกษาชั้นปีที่ 2-3 เพื่อพัฒนาทักษะการเรียนรู้และนวัตกรรมรวมถึงทักษะชีวิตและอาชีพ

3. การสรุปและทบทวนตนเอง สำหรับนักศึกษาชั้นปีที่ 4 เพื่อทบทวนตนเองตลอดระยะเวลาการเรียนทั้ง 4 ปี และเพื่อพัฒนาทักษะชีวิตและอาชีพตลอดจนการวางแผนการทำงานในอนาคต



ภาพที่ 29 กิจกรรมพัฒนาทักษะในศตวรรษที่ 21 สำหรับนักศึกษาสาธารณสุข

โครงการ : โครงการพัฒนาทักษะในศตวรรษที่ 21 สำหรับนักศึกษาแพทย์

วัตถุประสงค์

1. พัฒนาศักยภาพนักศึกษา เพื่อให้มีทักษะแห่งศตวรรษที่ 21 ครอบคลุมทุกชั้นปี ร่วมกับศูนย์แพทยศาสตรศึกษาชั้นคลินิกทั้ง 2 แห่ง
2. สร้างหลักสูตรการพัฒนานักศึกษารูปแบบใหม่ที่มีการพัฒนาอย่างต่อเนื่อง
3. สกัดองค์ความรู้ ที่รวบรวมได้จากการลงมือทำ(Tacid Knowledge) เพื่อเป็นแนวทางในการทำงานให้แก่ ระดับมหาวิทยาลัย เครือข่ายทั้งในสาขาวิทยาศาสตร์สุขภาพ และบุคลากรทางสาธารณสุข ที่สนใจต่อไป

ระยะเวลาดำเนินงาน : เริ่ม 1 ตุลาคม 2561 สิ้นสุด 30 กันยายน 2562

จำนวนผู้เข้าร่วมโครงการ นักศึกษาแพทย์ทุกชั้นปี

รายละเอียด

สำหรับเตรียมทักษะที่จำเป็นแก่ผู้เรียนในระดับชั้นต่างๆ ทุกระดับ โดยเน้นให้สอดคล้องกับระยะเปลี่ยนผ่านที่สำคัญในหลักสูตร ครอบคลุมตั้งแต่ ก่อนเรียน ระหว่างเรียน และก่อนจบการศึกษา โดยหวังให้ผู้เรียนมีความพร้อมทั้งสมรรถนะในการเรียนและมีทัศนคติที่เอื้อต่อการเรียนและการทำงานอย่างมีความสุขและก่อให้เกิดเป็นคุณลักษณะที่เหมาะสมต่อการใช้ชีวิตและทำงานในการให้บริการในทีมสุขภาพ ตลอดจนการใช้ชีวิตในสังคมแห่งศตวรรษที่ 21





ภาพที่ 30 พัฒนาทักษะในศตวรรษที่ 21 สำหรับนักศึกษาแพทย์

9) การส่งเสริมและสนับสนุนกิจกรรมเสริมหลักสูตรและกิจกรรมนอกหลักสูตรที่ส่งเสริมการเรียนรู้ตามกรอบมาตรฐานคุณวุฒิระดับอุดมศึกษาแห่งชาติ

ตารางที่ 13 กิจกรรมสนับสนุนและส่งเสริมหลักสูตร ตามกรอบมาตรฐานคุณวุฒิระดับอุดมศึกษาแห่งชาติ

โครงการ/กิจกรรม	วัน/เดือน/ปี สถานที่	จำนวน ผู้เข้าร่วม	งบประมาณ
1. กิจกรรมส่งเสริมด้านความรู้			
1.โครงการเข้าร่วมกิจกรรมของสมาพันธ์นิสิตนักศึกษาแพทยนานาชาติ (IFMSA)	ตลอดปีการศึกษา กทม.	15	147,884
2.โครงการเข้าร่วมกิจกรรมของสมาพันธ์นิสิตนักศึกษาแพทย์เอเชีย (AMSA)	ตลอดปีการศึกษา กทม.	15	154,480
2. กิจกรรมส่งเสริมด้านทักษะความสัมพันธ์ระหว่างบุคคลและความรับผิดชอบ			
1.โครงการกีฬาเข็มสัมพันธ์	5-7 ม.ค.62 ม.รังสิต	70	18,920
2.โครงการกีฬาสาธารณสุขสัมพันธ์	25-27 ม.ค.62 ม.ทักษิณ	200	20,440
3.โครงการกีฬาเฟรชชี	1-4 ก.ย.61 ม.อุบล	450	20,000
4.กีฬาเชื่อมสัมพันธ์วิทยาศาสตร์สุขภาพ	25-26 มี.ค.62 ม.อุบล	450	20,000
5.ปฐมนิเทศนักศึกษาใหม่	19 มิ.ย.62 ม.อุบล	150	4,000
6.โครงการต้อนรับน้องใหม่	5-7 ก.ค.62 ว.แพทย์	450	10,000
7.โครงการพิธีไหว้ครู	25 ก.ค.62 ว.แพทย์	325	23,500
8. โครงการซ่อมพระราชทานปริญญาบัตรและแสดงความยินดีกับบัณฑิต	15-17 ธ.ค.61 ว.แพทย์	100	10,200
9. โครงการ แรกพบสบตา (แรกพบนักศึกษาแพทย์ชั้นปีที่ 1)	10 มิ.ย.62	112	10,560
10. โครงการแต่งกายดี มีวินัย ตรงต่อเวลาเพื่อศักดิ์ศรี ว.แพทย์	ตลอดปีการศึกษา ว.แพทย์	450	3,000
11.โครงการพัฒนาทักษะสโมสรมักศึกษา	ตลอดปีการศึกษา ว.แพทย์	40	84,890





3. กิจกรรมเสริมสร้างปัญญา				
1.โครงการกีฬาสาธารณสุขสัมพันธ์ นำเสนอผลงานวิชาการบัวบานเกมส์	27 ม.ค.62 ม.อุบลฯ	350	355,560	
2.โครงการเข้าร่วมและจัดประชุมสัมพันธนิสิตนักศึกษาสาธารณสุขแห่งประเทศไทย	ตลอดปีการศึกษา กทม / ม.อุบลฯ	15	71,880	
4. กิจกรรมเสริมสร้างคุณธรรมและจริยธรรม				
1. โครงการวันมหิดล	24 ก.ย.61 ว.แพทย์	250	27,000	
5. กิจกรรมส่งเสริมด้านทักษะคิดวิเคราะห์เชิงตัวเลข การสื่อสารและการใช้เทคโนโลยีสารสนเทศ				
1.โครงการพัฒนาทักษะการเรียนรู้แห่งศตวรรษที่ 21 (นักศึกษาแพทย์)	ตลอดปีการศึกษา ว.แพทย์	228	439,240	
2.โครงการพัฒนาทักษะการเรียนรู้แห่งศตวรรษที่ 21 (นักศึกษาสาธารณสุข)	ตลอดปีการศึกษา ว.แพทย์	450	79,320	

ภาพที่ 31 ปฐมนิเทศนักศึกษาใหม่ วันที่ 19 มิถุนายน 2562 ณ วิทยาลัยแพทยศาสตร์และการสาธารณสุข



ภาพที่ 32 พิธีไหว้ครู วันที่ 25 กรกฎาคม 2562 ณ วิทยาลัยแพทยศาสตร์และการสาธารณสุข



ภาพที่ 33 กิจกรรมวันมหิดล

วันที่ 24 กันยายน 2562 ณ วิทยาลัย

แพทยศาสตร์และการสาธารณสุข





10) ผลงาน/รางวัลของนักศึกษา

ตารางที่ 14 แสดงผลงานของนักศึกษาที่ได้รับรางวัล ประจำปี 2562

ลำดับ	ชื่อผู้รับรางวัล	ชื่อรางวัล	หน่วยงานที่ได้รับรางวัล	วัน/เดือน/ปี
1	นางสาวสุรีพร สุขดี	นักศึกษาผู้มีคุณธรรมจริยธรรมดีเด่น	แพทยสภา	25 ก.ค 62

11) การจัดหาทรัพยากรและสิ่งสนับสนุนการจัดสวัสดิการและการสร้างสวัสดิภาพแก่นักศึกษา

1. ในปีการศึกษา 2561 วิทยาลัยแพทยศาสตร์และการสาธารณสุข ได้ดำเนินการจัดหาทุนเพื่อสนับสนุนการศึกษาให้กับนักศึกษาจากแหล่งทุนต่างๆ ทั้งจากหน่วยงานภาครัฐและเอกชน ซึ่งมีหน่วยงานที่ให้ทุนเพื่อสนับสนุนการศึกษา ดังนี้

1. ทุนการศึกษาให้เปล่า จำนวน 47 ทุน
2. กองทุนกู้ยืมเพื่อการศึกษา จำนวน 279 คน
3. กองทุนกู้ยืมเงินเพื่อการศึกษาที่ผูกกับรายได้ในอนาคต จำนวน 68 คน

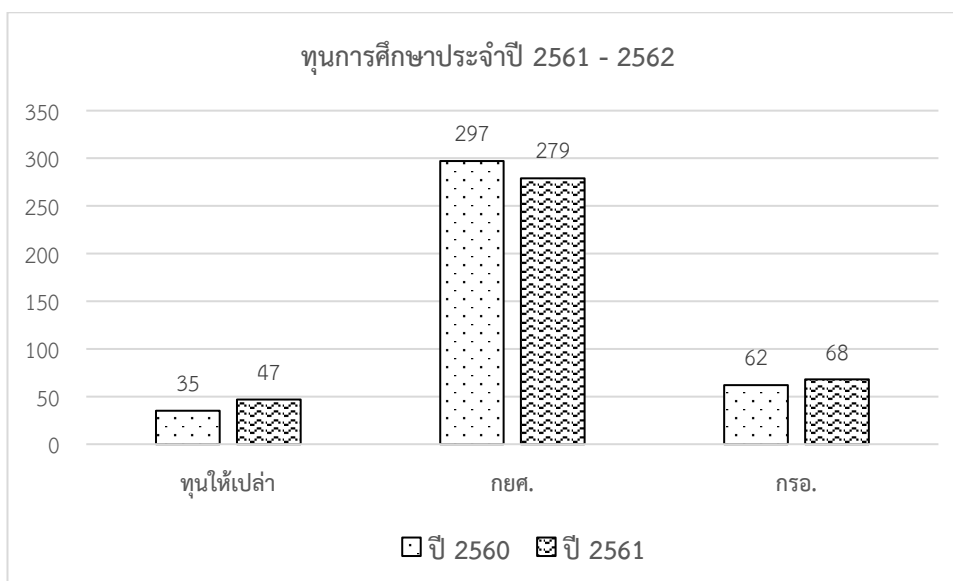

แผนภูมิที่ 5 ทุนการศึกษาประจำปี 2561 - 2561

ตารางที่ 15 ทุนการศึกษา วิทยาลัยแพทยศาสตร์และการสาธารณสุข

ลำดับที่	ชื่อทุน	หลักสูตร	จำนวนเงิน	จำนวนทุน
1	ทุนการศึกษามหาวิทยาลัยอุบลราชธานี 2562	ทุกหลักสูตร	10,000-20,000	8
2	ทุนการศึกษามูลนิธิตั้งเข็กгим	ทุกหลักสูตร	8,000	
3	ทุนผู้ประกอบการ	ทุกหลักสูตร	2,000	1
4	ทุนบัณฑิตคืนถิ่น (ทุนตลอดหลักสูตร)	แพทยศาสตร์	60,000/ปี	2





ลำดับที่	ชื่อทุน	หลักสูตร	จำนวนเงิน	จำนวนทุน
5	ทุนการศึกษามูลนิธิไฟเซอร์ (รายเดิม)	แพทยศาสตร์		3
6	ทุนการศึกษาโอเอสเอส (รายเดิม)	แพทยศาสตร์		1
7	ทุนการศึกษา คุณทวีลาภ ฤทธาภิรมย์	แพทยศาสตร์		2
8	ขอความอนุเคราะห์ให้ความช่วยเหลือด้าน ทุนแก่นักศึกษาเป็นกรณีพิเศษ	แพทยศาสตร์		1
9	มูลนิธิแพทย์เพื่อปวงประชา (รายเดิม)	แพทยศาสตร์	60,000	6
10	ทุนมูลนิธิศรีสวัสดิ์-สมานแก้วบุตตา 2562	สาธารณสุขศาสตร์	20,000	10
11	ทุนทำนบบุญชอบ สำหรับนักศึกษาต่างชาติ	สาธารณสุขศาสตร์	9,000	2
12	ทุนมูลนิธิโรคหัวใจ	สาธารณสุขศาสตร์	20,000	2
13	ทุนมูลนิธิศรีสวัสดิ์-สมานแก้วบุตตา 2561	สาธารณสุขศาสตร์	20,000	10
14	ทุนมูลนิธิหอการค้าอเมริกัน	สาธารณสุขศาสตร์ ปี 1 หรือ แพทยศาสตร์ ปี 3		
15	ทุนการศึกษา เครือเจริญโภคภัณฑ์ (CP) ทุนต่อเนื่อง 3 ปีการศึกษา	สาธารณสุขศาสตร์ อนามัยสิ่งแวดล้อม ปี 3 หรือแพทย์ ศาสตร์ ปี 4	30,000	
16	ทุนแพทย์สตรี	แพทย์สตรี ปี 1	50,000	ไม่ระบุ

1. ระบบสวัสดิการและสวัสดิภาพแก่นักศึกษาเพื่อคุณภาพชีวิตที่ดี

วิทยาลัยฯ ได้เข้าร่วมกับ งานวินัยและสวัสดิภาพนักศึกษา มหาวิทยาลัยอุบลราชธานี จัดโครงการ ม.อุบลฯ และชุมชนร่วมใจ รณรงค์สวมใส่หมวกนิรภัย 100% เราทำความดี ด้วยหัวใจ สร้างวินัยจราจร เฉลิมพระเกียรติ พระบาทสมเด็จพระเจ้าอยู่หัว ณ ลานหินหลากสี อาคารเฉลิมพระเกียรติ 7 รอบ พระชนมพรรษา มหาวิทยาลัยอุบลราชธานี โดยมีนักศึกษาเข้าร่วมทุกคนะ



ภาพที่ 34 กิจกรรม ม.อุบลฯ และชุมชนร่วมใจ รณรงค์สวมใส่หมวกนิรภัย 100%

เราทำความดีด้วยหัวใจ สร้างวินัยจราจร





12) ความร่วมมือทางวิชาการระหว่างประเทศ

1. อบรมภาษาอังกฤษ ทั้งหมด 3 กิจกรรม ได้แก่

1.1 โครงการอบรมภาษาอังกฤษเพื่อเตรียมสอบ TOEIC/TOEFL สำหรับนักศึกษาและบุคลากร วิทยาลัยแพทยศาสตร์และการสาธารณสุข มหาวิทยาลัย อุบลราชธานี



ภาพที่ 35 โครงการอบรมภาษาอังกฤษเพื่อเตรียมสอบ TOEIC/TOEFL สำหรับนักศึกษาและบุคลากร วิทยาลัยแพทยศาสตร์และการสาธารณสุข มหาวิทยาลัยอุบลราชธานี ณ ห้อง smart classroom วันที่ 4 - 7 มีนาคม 2562

1.2 โครงการอบรมเตรียมความพร้อมสำหรับการสอบวัดความรู้ภาษาอังกฤษ



ภาพที่ 36 โครงการอบรมเตรียมความพร้อมสำหรับการสอบวัดความรู้ภาษาอังกฤษ วันที่ 27 เมษายน 2562 ณ ห้อง CMP 122 วิทยาลัยแพทยศาสตร์และการสาธารณสุข มหาวิทยาลัยอุบลราชธานี เวลา 08.30 - 16.30 น.

1.3. การจัดอบรมภาษาอังกฤษเพื่อเตรียมสอบ TOEIC สำหรับนักศึกษาสาธารณสุขศาสตร์ วิทยาลัยแพทยศาสตร์และการสาธารณสุข มหาวิทยาลัยอุบลราชธานี วันที่ 29 เมษายน 2562 เวลา 9.00-16.30 น.

2. ส่งนักศึกษาไปนำเสนอผลงานวิชาการ ทั้งหมด 3 กิจกรรม ได้แก่

2.1 การนำเสนอผลงานทางวิชาการระดับนานาชาติ “The Belt and Road Conference on Thalassaemia: Advancing Knowledge in Thalassaemia” ณ Guangxi Medical University, Nanning, P.R. China ระหว่างวันที่ 31 ตุลาคม-2 พฤศจิกายน 2561





ภาพที่ 37 การนำเสนอผลงานทางวิชาการระดับนานาชาติ “The Belt and Road Conference on Thalassemia: Advancing Knowledge in Thalassemia” ณ Guangxi Medical University, Nanning, P.R. China ระหว่างวันที่ 31 ตุลาคม - 2 พฤศจิกายน 2561

2.2 การนำเสนอผลงานทางวิชาการระดับนานาชาติ “8 th International Conference on Environmental Engineering, Science and Management” ณ The Twin Towers Hotel, Bangkok, Thailand ระหว่างวันที่ 23-24 พฤษภาคม 2562



ภาพที่ 38 การนำเสนอผลงานทางวิชาการระดับนานาชาติ “8 th International Conference on Environmental Engineering, Science and Management” ณ The Twin Towers Hotel, Bangkok, Thailand ระหว่างวันที่ 23 - 24 พฤษภาคม 2562

2.3 สนับสนุนค่าลงทะเบียนและการดำเนินการขอวีซ่าสำหรับการนำเสนอผลงานทางวิชาการระดับนานาชาติ “Indian Ocean Rim Laboratory Haematology Congress 2019” ณ Esplanade Hotel Fremantle - by Rydges, Western Australia ระหว่างวันที่ 16 – 18 ตุลาคม 2562 (เดินทางในปีงบประมาณ 2563)

โดยผลการดำเนินโครงการย้อนหลัง 3 ปี พบว่าในแต่ละปีงบประมาณจะมีกิจกรรมที่ได้ดำเนินการแตกต่างกันไป สอดคล้องกับจังหวะและความพร้อมในด้านต่างๆ ในแต่ละปี โดยผลการดำเนินโครงการ 3 ปี ย้อนหลัง (2560-2562)





ตารางที่ 16 แสดงผลการดำเนินโครงการพัฒนาและส่งเสริมศักยภาพของนักศึกษาและบุคลากรเพื่อสร้างความร่วมมือกับต่างประเทศ ปีงบประมาณ พ.ศ. 2560 - 2562

กิจกรรม	ปีงบประมาณ		
	2560	2561	2562
1. รับบุคลากร/ผู้บริหารแลกเปลี่ยนและเรียนรู้ (กิจกรรม)	1	0	0
2. ส่งบุคลากร/ผู้บริหารไปร่วมวิจัย (กิจกรรม)	0	0	0
3. หาหรือความร่วมมือ (กิจกรรม)	0	0	0
4. รับนักศึกษาแลกเปลี่ยนและเรียนรู้ (กิจกรรม)	1	0	0
5. ส่งนักศึกษาไปศึกษาต่อ/แลกเปลี่ยน/วิจัย (กิจกรรม)	0	2	0
6. อบรมภาษา อังกฤษ (กิจกรรม)	2	0	3
7. ส่งนักศึกษาไปนำเสนอผลงานวิชาการ (กิจกรรม)	0	0	3
จำนวนผู้เข้าร่วมกิจกรรมทั้งหมด (คน)	267	3	171

5. การสนับสนุนสิ่งสนับสนุนการเรียนการสอนและแหล่งเรียนรู้

5.1 การบริหารจัดการด้าน/อุปกรณ์/วัสดุทางวิทยาศาสตร์ ภายในห้องปฏิบัติการ เพื่อสนับสนุนการจัดการเรียนการสอน

ตารางที่ 17 สรุปค่าใช้จ่ายแต่ละสาขาวิชา

รายวิชา	ค่าใช้จ่ายวัสดุ	แพทย์		สาธารณสุข		พยาบาล		อื่นๆ	
		ร้อยละ	ค่าใช้จ่ายวัสดุ	ร้อยละ	ค่าใช้จ่ายวัสดุ	ร้อยละ	ค่าใช้จ่ายวัสดุ	ร้อยละ	ค่าใช้จ่ายวัสดุ
รวมทุกรายวิชา	57,909.60	50	28,954.80	20	11,581.92	20	11,581.92	10	5,790.96
รายวิชาจุลชีวและปรสิตวิทยา	56,932.00	34	19,356.88	33	18,787.56	33	18,787.56	0	0
รายวิชาทักษะพื้นฐานทางคลินิก	247,304.30	60	164,942.58	40	109,961.72	0	0	0	0
รายวิชาอนามัยสิ่งแวดล้อมและปัญหาพิเศษ	153,160.90	0	0	100	153,160.90	0	0	0	0
รายวิชากายวิภาคศาสตร์	111,750.00	80	89,400.00	10	11,175.00	10	11,175.00	0	0
รายวิชาระบบเลือดและน้ำเหลือง	4,400.00	100	4,400.00	0	0	0	0	0	0
รายวิชาสรีรวิทยา	88,679.00	60	53,207.40	20	17,735.80	20	17,735.80	0	0
รายวิชาชีวเคมี	47,581.00	60	28,548.60	20	9,516.20	20	9,516.20	0	0
รายวิชาพาโทโลยี	12,626.00	100	12,626.00	0	0	0	0	0	0
รายวิชาการติดเชื้อในระบบต่างๆ	10,153.20	100	10,153.20	0	0	0	0	0	0
รายวิชาเภสัชศาสตร์	489.00	100	489.00	0	0	0	0	0	0
ยอดเงินรวมทั้งสิ้น	790,985.00	50	395,518.46	40.57	320,879.10	8.70	68,796.48	0.73	5,790.96





จากตารางพบว่า ค่าใช้จ่ายวัสดุในปีงบประมาณ พ.ศ. 2562 ใช้ไปทั้งสิ้น 790,985 บาท โดยสาขาวิชาแพทยศาสตร์ ใช้งบประมาณไปทั้งสิ้น 395,518.46 บาท คิดเป็นร้อยละ 50 สาขาวิชาสาธารณสุขศาสตร์ ใช้งบประมาณไปทั้งสิ้น 320,879.10 บาท คิดเป็นร้อยละ 40.57 สาขาวิชาพยาบาลศาสตร์ ใช้งบประมาณไปทั้งสิ้น 68,796.48 บาท คิดเป็นร้อยละ 8.70 อื่นๆ เช่น งานวิจัย และนักศึกษาหลักสูตรบัณฑิตศึกษา ใช้งบประมาณไปทั้งสิ้น 5,790.96 บาท คิดเป็นร้อยละ 0.73

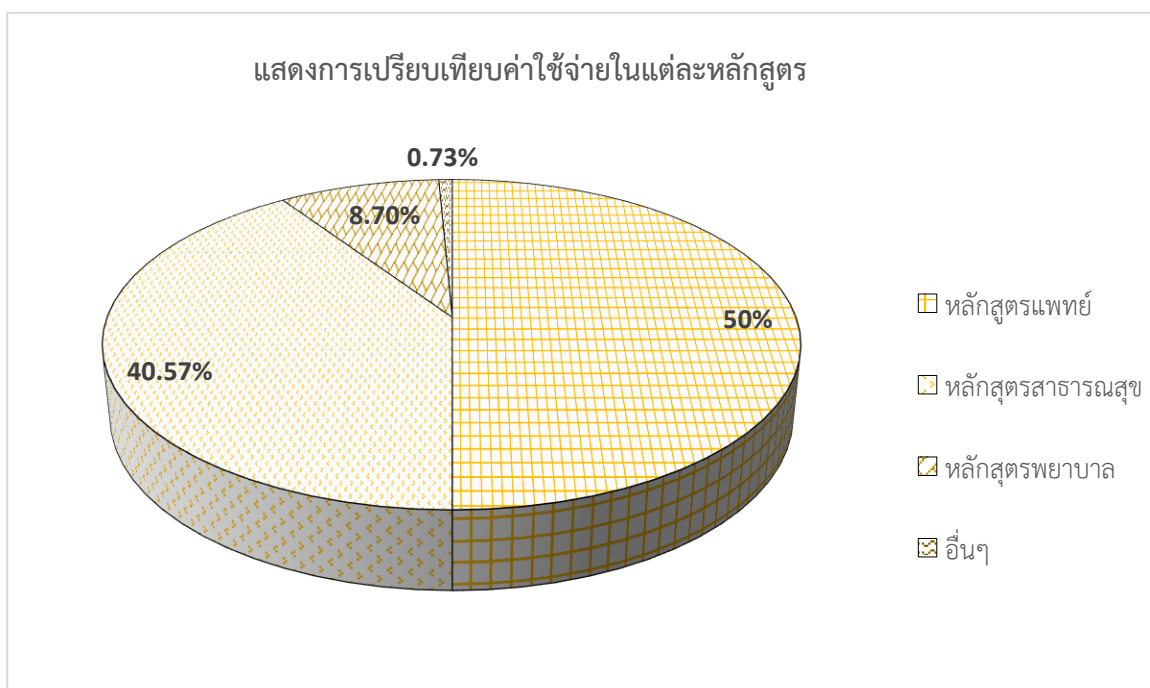

แผนภูมิที่ 6 การเปรียบเทียบค่าใช้จ่ายแต่ละหลักสูตร ปีงบประมาณ พ.ศ. 2562

5.2 การจัดบริการด้านสื่อการเรียนการสอน หนังสือ ตำรา วิทยานิพนธ์ วารสารในและต่างประเทศ วารสารต่างๆ และการสืบค้นข้อมูล ดังนี้

ตารางที่ 18 บริการด้านสื่อการเรียนการสอน หนังสือ ตำรา วิทยานิพนธ์ วารสาร

ประเภทสิ่งสนับสนุนการเรียนรู้	ปี 2561		รวม จำนวน	ปี 2562		รวม จำนวน	เพิ่มขึ้น/ ลดลง
	จำนวน	หน่วยนับ		จำนวน	หน่วยนับ		
1. หนังสือ ตำรา (ทั้งหมดที่มีในห้องสมุด)	5,531	เล่ม	5,531	8,312	เล่ม	8,312	เพิ่มขึ้น
2. วิทยานิพนธ์ ภาษาต่างประเทศ	-	เล่ม	-	-	เล่ม	-	-
3. ปัญหาพิเศษด้านสาธารณสุข	808	เล่ม	808	830	เล่ม	830	เพิ่มขึ้น
4. วารสาร	723	เล่ม	723	723	เล่ม	723	เท่าเดิม
5. นิตยสารบันเทิง	414	เล่ม	414	414	เล่ม	414	เท่าเดิม
6. สื่อโสตทัศน	516	แผ่น	516	516	แผ่น	516	เท่าเดิม
7. ฐานข้อมูลอิเล็กทรอนิกส์	1	ฐาน	1	2	ฐาน	2	เพิ่มขึ้น



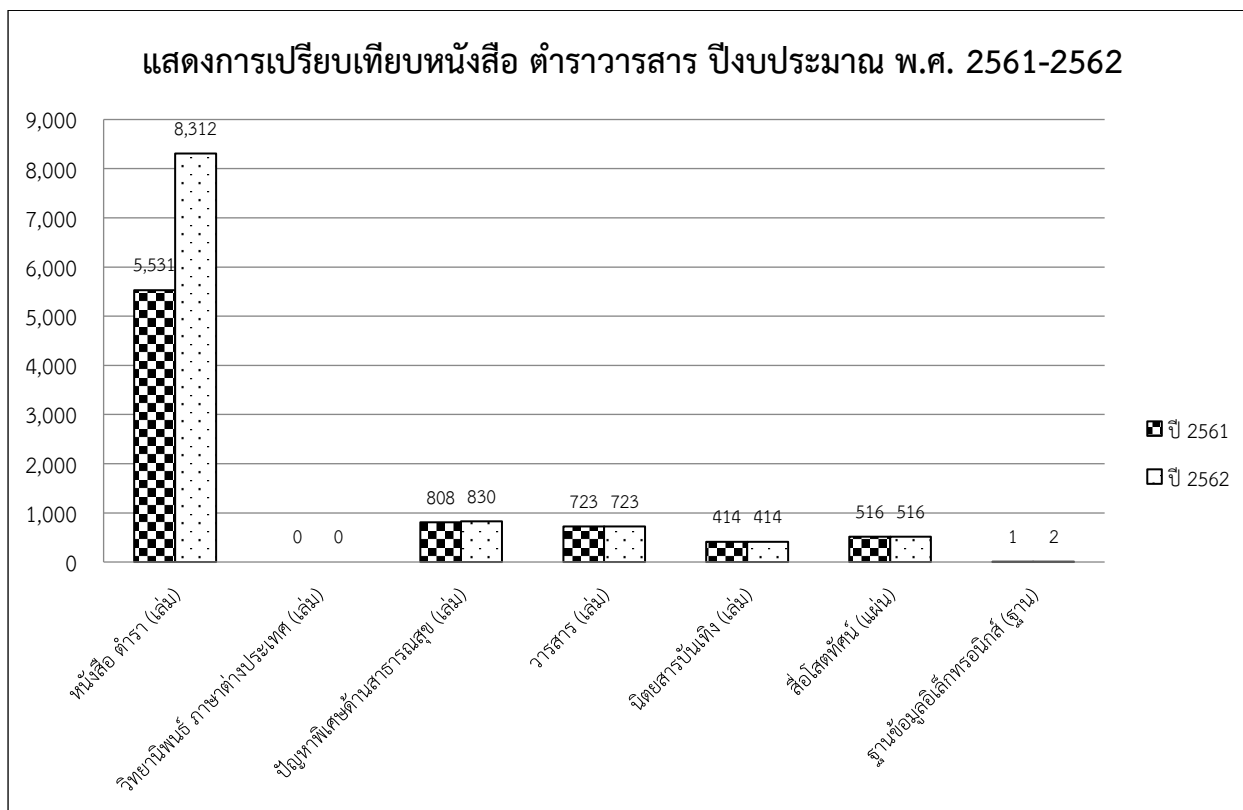

แผนภูมิที่ 7 แสดงการเปรียบเทียบ หนังสือ ตำรา วารสาร ฐานข้อมูลที่ห้องสมุดจัดให้บริการ ปีงบประมาณ พ.ศ. 2561 - 2562

ตารางที่ 19 ประเภทสิ่งสนับสนุนการเรียนรู้

ประเภทสิ่งสนับสนุนการเรียนรู้	งบประมาณปี 2561		รวม จำนวน	งบประมาณปี 2562		รวม จำนวน	เพิ่มขึ้น/ ลดลง
	จำนวน	หน่วยนับ		จำนวน	หน่วยนับ		
1. หนังสือ ตำรา							
- หลักสูตรแพทยศาสตร์	363	เล่ม	363	281	เล่ม	281	ลดลง
- หลักสูตรสาธารณสุขศาสตร์	182	เล่ม	182	221	เล่ม	221	เพิ่มขึ้น
- หลักสูตรชีวเวชศาสตร์	16	เล่ม	16	24	เล่ม	24	เพิ่มขึ้น



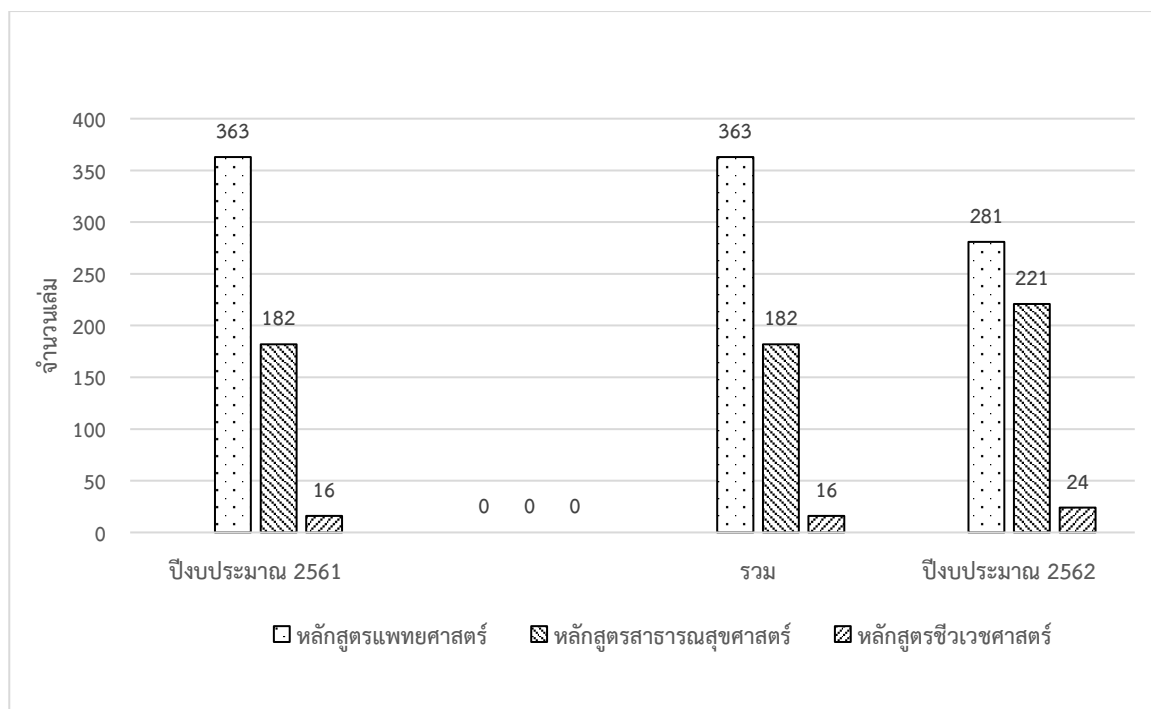

แผนภูมิที่ 8 แสดงการเปรียบเทียบตำราแยกกลุ่มรายวิชา ปีงบประมาณ พ.ศ. 2561 - 2562

ตารางที่ 20 แสดงการเปรียบเทียบสถิติการใช้บริการห้องสมุดวิทยาลัยแพทยศาสตร์และการสาธารณสุข ปีงบประมาณ พ.ศ. 2561 - 2562

ลำดับที่	รายการ	ปี 2561	ปี 2562	หมายเหตุ
1	การสืบค้นฐานข้อมูลออนไลน์ UpToDate	82,186	170,883	บอกรับโดยสำนักวิทยบริการฯ
2	การสืบค้นฐานข้อมูลออนไลน์ Access Medicine	-	25	เปิดใช้ฐานข้อมูล 13 สิงหาคม 2562
3	การยืมสื่อสารสนเทศห้องสมุด	4,152	5,364	ข้อมูลในระบบฐานข้อมูล Walia Autolib
4	บริการห้องประชุมกลุ่มย่อย	156	124	CMP 302
5	บริการห้อง Mini theater	220	91	จำนวน 20 ที่นั่ง (CMP 306)
6	บริการวีดีทัศน์	52	84	จำนวน 2 เครื่อง



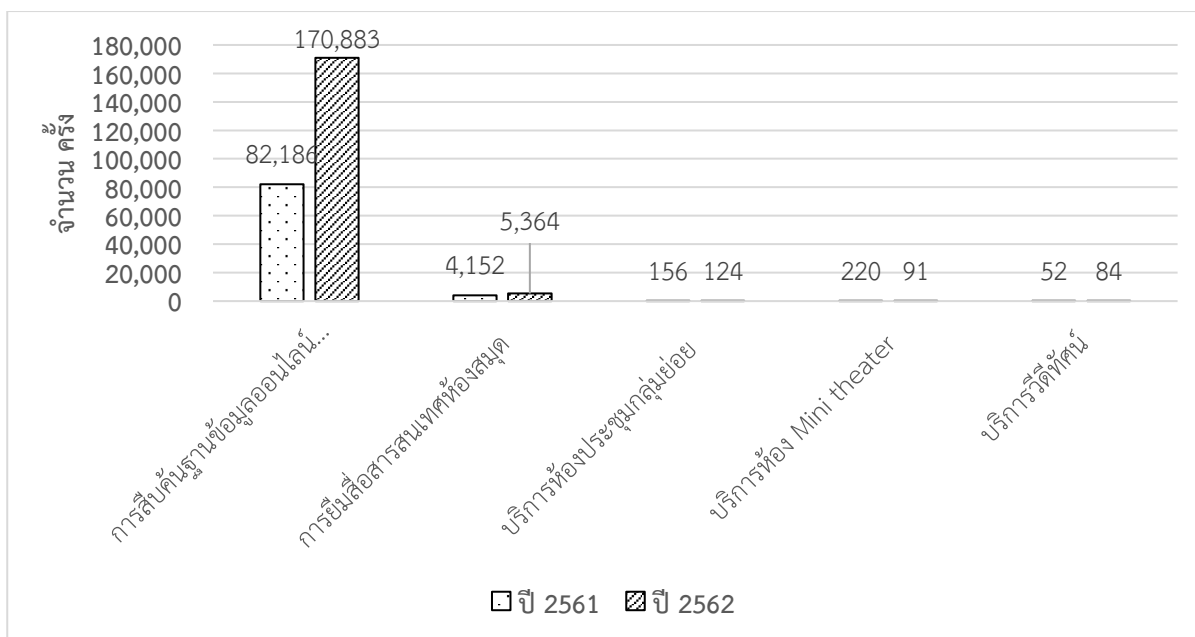

แผนภูมิที่ 9 การเปรียบเทียบสถิติการใช้บริการห้องสมุดวิทยาลัยแพทยศาสตร์และการสาธารณสุข ปีงบประมาณ พ.ศ. 2561 - 2562

ตารางที่ 21 การเปรียบเทียบผลประเมินความพึงพอใจใช้บริการห้องสมุด ปีงบประมาณ พ.ศ. 2561 - 2562

รายการ	งบประมาณปี 2561		งบประมาณปี 2562		เพิ่มขึ้น/ ลดลง
	คะแนน	หน่วยนับ	คะแนน	หน่วยนับ	
ผลประเมินความพึงพอใจใช้บริการห้องสมุดวิทยาลัยแพทยศาสตร์และการสาธารณสุข	89.69	ร้อยละ	75.14	ร้อยละ	ลดลง

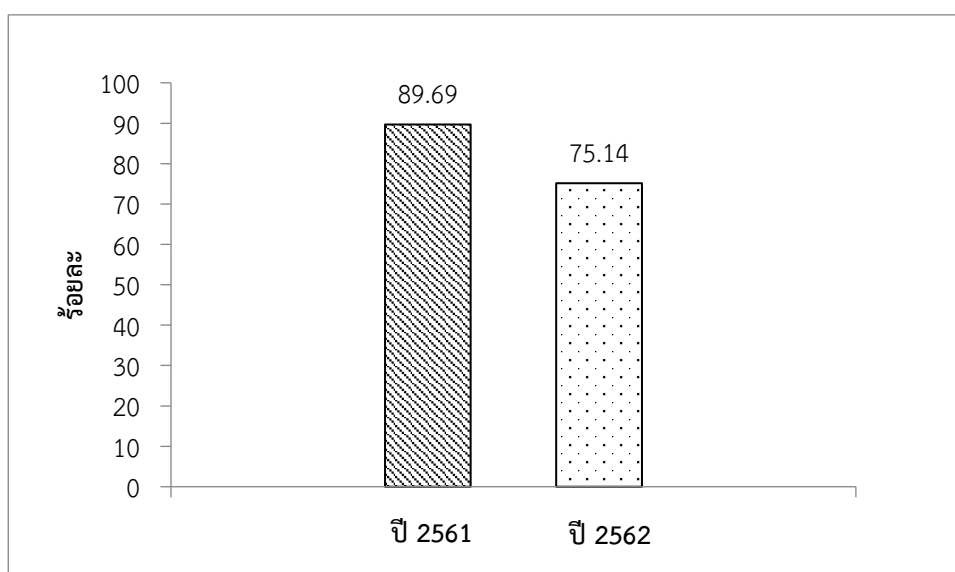

แผนภูมิที่ 10 การเปรียบเทียบผลประเมินความพึงพอใจใช้บริการห้องสมุดวิทยาลัยแพทยศาสตร์และการสาธารณสุข ปีงบประมาณ พ.ศ. 2561 - 2562





5.3 การจัดการบริการด้านอาคารสถานที่ ที่ใช้ในการจัดการเรียนการสอน

วิทยาลัยแพทยศาสตร์และการสาธารณสุข ได้จัดบริการด้านอาคารสถานที่ ที่ใช้ในการจัดการเรียนการสอน โดยแบ่งออกเป็น ห้องต่างๆ จากการประเมินระดับความพึงพอใจจากบุคลากร และนักศึกษาภายในวิทยาลัยแพทยศาสตร์และการสาธารณสุข พบว่าระดับความพึงพอใจโดยภาพรวมอยู่ที่ร้อยละ 77.0 ระดับคะแนน (3.85)



ภาพที่ 39 อาคารสถานที่และสภาพอาคารเรียน



ภาพที่ 40 การเรียนการสอนห้องปฏิบัติการ



ภาพที่ 41 ห้องประชุม





ภาพที่ 42 ห้องสมุด



ภาพที่ 43 ห้องเรียน ห้องบรรยาย



ภาพที่ 44 บริเวณโดยรอบอาคารพื้นที่สีเขียวและมุมพักผ่อน





2.2.2 ผลการดำเนินงานตามยุทธศาสตร์ที่ 2

1. ด้านการวิจัยและงานสร้างสรรค์

1) การสนับสนุนด้านการวิจัย (จำแนกตามแหล่งเงินเทียบกับปีที่ผ่านมา)

ในปีงบประมาณ พ.ศ. 2562 วิทยาลัยแพทยศาสตร์และการสาธารณสุข ได้รับงบประมาณสนับสนุนด้านการวิจัย จำนวนทั้งสิ้น 22 โครงการ รวมเป็นจำนวนเงินรวมทั้งสิ้น จำนวน 5,284,085 บาท แบ่งเป็นงบประมาณแผ่นดิน จำนวน 450,000 บาท งบประมาณรายได้ จำนวน 530,000 บาท และงบประมาณสนับสนุนจากแหล่งอื่น ๆ จำนวน 4,304,085 บาท ดังนี้

ตารางที่ 22 งบประมาณสนับสนุนด้านการวิจัยและงานสร้างสรรค์

ลำดับ	แหล่งเงิน	จำนวนโครงการ	เงิน (บาท)
1	งบประมาณแผ่นดิน	3	450,000
2	งบประมาณรายได้	10	530,000
3	งบประมาณสนับสนุนจากแหล่งอื่น ๆ	9	4,304,085
รวมทั้งสิ้น		22	5,284,085

1) การนำผลงานวิจัยไปเผยแพร่และใช้ประโยชน์

ตารางที่ 23 แสดงการนำผลงานวิจัยของมหาวิทยาลัยไปเผยแพร่และใช้ประโยชน์

ลำดับ	ชื่อ-สกุล	ผลงาน	ใช้ประโยชน์ด้าน
1	นายสิทธิชัย ใจขาน	การเตรียมความพร้อมของชุมชนกึ่งเมืองเพื่อรองรับสังคมสูงวัย: กรณีศึกษาชุมชนตำบลบุ่งหวาย อำเภวารินชำราบ จังหวัดอุบลราชธานี	ให้ความรู้แก่เจ้าหน้าที่ อบต. และอนามัยที่รับผิดชอบกองทุนผู้สูงอายุ ภายใต้โครงการบริการวิชาการอบรมเชิงปฏิบัติการพัฒนาศักยภาพแกนนำผู้สูงอายุผ่านกองทุนสร้างเสริมสุขภาพ
2	ผศ.จิราภรณ์ หลาบคำ	การเตรียมความพร้อมของชุมชนชนบทเพื่อรองรับสังคมสูงวัย: กรณีศึกษาชุมชนตำบลโนนโพน อำเภวารินชำราบ จังหวัดอุบลราชธานี	ให้ความรู้แก่เจ้าหน้าที่ อบต. และอนามัยที่รับผิดชอบกองทุนผู้สูงอายุ ภายใต้โครงการบริการวิชาการอบรมเชิงปฏิบัติการพัฒนาศักยภาพแกนนำผู้สูงอายุผ่านกองทุนสร้างเสริมสุขภาพ
3	อาจารย์จีราพร ทิพย์พิลา	การพัฒนาชุมชนเมืองแบบมีส่วนร่วมเพื่อรองรับสังคมสูงวัย ตำบลแสนสุข อำเภวารินชำราบ จังหวัดอุบลราชธานี	ให้ความรู้แก่เจ้าหน้าที่ อบต. และอนามัยที่รับผิดชอบกองทุนผู้สูงอายุ ภายใต้โครงการบริการวิชาการอบรมเชิงปฏิบัติการพัฒนาศักยภาพแกนนำผู้สูงอายุผ่านกองทุนสร้างเสริมสุขภาพ





ลำดับ	ชื่อ-สกุล	ผลงาน	ใช้ประโยชน์ด้าน
4	ผศ.ดร.กิตติ เหลลาสุภาพ	การพัฒนาระบบและกลไกเพื่อเตรียมความพร้อมสู่สังคมสูงวัยอำเภอวารินชำราบ จังหวัดอุบลราชธานี	ให้ความรู้แก่เจ้าหน้าที่ อบต. และอนามัยที่รับผิดชอบกองทุนผู้สูงอายุ ภายใต้โครงการบริการวิชาการอบรมเชิงปฏิบัติการพัฒนาศักยภาพแกนนำผู้สูงอายุผ่านกองทุนสร้างเสริมสุขภาพ

2) การจัดการทรัพย์สินทางปัญญา

ตารางที่ 24 การได้รับการจดทะเบียนอนุสิทธิบัตรและลิขสิทธิ์ประจำปี พ.ศ.2562

ลำดับ	ชื่อการประดิษฐ์	ชื่อผู้ประดิษฐ์	ประเภท	เลขที่คำขอ	วันที่ออกให้
1	ผลิตภัณฑ์ลูกอมเจลลี่จากสารสกัดหญ้าดอกขาว	นายอนันต์ ไชยกุลวัฒนา	สิ่งประดิษฐ์/นวัตกรรม	14880	29 มกราคม 2562

3) ผลงานการตีพิมพ์และเผยแพร่ประจำปี พ.ศ. 2562

ตารางที่ 25 การสรุปผลงานการตีพิมพ์และเผยแพร่ประจำปี พ.ศ.2562

ลำดับ	ตีพิมพ์เผยแพร่ระดับนานาชาติ	ตีพิมพ์เผยแพร่ระดับชาติ	เผยแพร่ผลงานประชุมวิชาการระดับนานาชาติ	เผยแพร่ผลงานประชุมวิชาการระดับชาติ	การนำไปใช้ประโยชน์	จดสิทธิบัตรหรืออนุสิทธิบัตร	งานสร้างสรรค์ตีพิมพ์เผยแพร่อื่นๆ	รวมทั้งหมด
1	5	15	-	4		1	-	29

4) โครงการส่งเสริมและพัฒนานักวิจัยของคณะ/วิทยาลัย/สำนัก ในปีงบประมาณ พ.ศ. 2562

1. อบรม พัฒนานักวิจัยวิทยาศาสตร์สุขภาพ “Maximizing the use of readily available data for biomedical research: Big data” เมื่อวันที่ 30 พฤษภาคม 2562 โดยมี นายแพทย์ปรีญญา ชำนาญ จากโรงพยาบาลสรรพสิทธิประสงค์ จังหวัดอุบลราชธานี ให้ความรู้ด้านการวิจัย และการจัดการข้อมูลด้านสุขภาพ แก่อาจารย์และนักวิจัย ณ ห้องประชุม 401 อาคารวิทยาลัยแพทยศาสตร์และการสาธารณสุข



ภาพที่ 45 อบรมพัฒนานักวิจัยวิทยาศาสตร์สุขภาพ





2. ประชุมสัมมนาวิจัย Research Forum แลกเปลี่ยนเรียนรู้การวิจัยพัฒนาชุมชนด้านสุขภาพ โดยมีผู้เชี่ยวชาญศาสตราจารย์กาญจนา ทองทั่ว และทีมวิจัยร่วมเสวนาด้านการพัฒนาชุมชนเมืองแบบมีส่วนร่วมเพื่อรองรับสังคมสูงวัย ในเขตชุมชน เขตกึ่งเมือง และเขตเมือง เพื่อรองรับสังคมสูงวัย และข้อเสนอแนะการพัฒนา ระบบและกลไกเพื่อเตรียมความพร้อมสู่สังคมสูงวัยเมื่อวันที่ 23 พฤษภาคม 2562 ณ ห้องประชุม 401 อาคาร วิทยาลัยแพทยศาสตร์และการสาธารณสุข



ภาพที่ 46 ประชุมสัมมนาวิจัย Research Forum

3. ประชุมวิชาการวิทยาลัยแพทยศาสตร์และการสาธารณสุข ครั้งที่ 8 ร่วมกับสำนักงานสาธารณสุข จังหวัดอุบลราชธานี ร่วมเป็นเจ้าภาพในการจัดกิจกรรมเรื่อง “การสาธารณสุขไทยในยุคแห่งการเปลี่ยนแปลง (Thai Public Health in Transformation)” เมื่อวันที่ 31 สิงหาคม 2561 ณ โรงแรมสุนีย์แกรนด์ โดยมีหน่วยงานด้านสุขภาพ เช่น โรงพยาบาลทั่วไป โรงพยาบาลชุมชนในเขตจังหวัดอุบลราชธานี สำนักงานสาธารณสุขอำเภอ โรงพยาบาลส่งเสริมสุขภาพตำบล เข้าร่วมประชุม ทั้งนี้เพื่อขยายขอบเขตการเรียนรู้ ทั้งรูปแบบวิธีการและเนื้อหาใหม่ๆ เช่น R2R วิจัยด้านผู้สูงอายุ วิจัยด้านวิทยาศาสตร์สุขภาพ วิจัยด้านคลินิก และวิจัยด้านสังคมศาสตร์ ประยุกต์แนวใหม่ ซึ่งครั้งนี้ได้รับเกียรติจากนายแพทย์นพพร ชื่นกลิ่น ผู้อำนวยการสถาบันวิจัยระบบสาธารณสุข ผู้มีความรู้ความสามารถในการวิจัยระบบสาธารณสุข มาเป็นวิทยากรในปาฐกถาพิเศษ เรื่อง “การวิจัยกับงานสาธารณสุขไทย ในยุคแห่งการเปลี่ยนแปลง” และมีการนำเสนอผลงานวิจัยแบบบรรยาย



ภาพที่ 47 ประชุมวิชาการเรื่อง “การสาธารณสุขไทยในยุคแห่งการเปลี่ยนแปลง”

2. งานวิจัยที่ได้รับทุนสนับสนุน

2.1 ได้รับทุนสนับสนุนจากหน่วยงานภายใน

- จำนวนงบประมาณที่หน่วยงานได้รับการจัดสรรงบประมาณจากมหาวิทยาลัย/หน่วยงานในมหาวิทยาลัยอุบลราชธานี เพื่อดำเนินโครงการวิจัยต่างๆ ที่ได้รับอนุมัติ





ตารางที่ 26 โครงการวิจัยที่ได้รับทุนสนับสนุนจากหน่วยงานภายใน

ลำดับ ที่	ชื่อโครงการวิจัย	ผู้วิจัย อาจารย์และนักวิจัย ประจำ (ตำแหน่งทาง วิชาการ)	จำนวนเงิน (บาท)		ประเภทโครงการ	
			งบประมาณ แผ่นดิน	งบประมาณ รายได้	โครงการ เดิมสิ้นสุดปี 2562	โครงการใหม่ ปี 2562
1	การทดสอบความเป็นไปได้ของไตรเปปไทด์สังเคราะห์ pREW และ pEKW ในการใช้เป็นยาชนิดใหม่เพื่อต่อต้านเมทัลโลโปรตีนของพิษงู	นายอนุวัตร ภิญญะชาติ	✓			150,000
2	การศึกษาฤทธิ์ของสารอนุพันธ์ซาลิโคนในการยับยั้งการเติบโตของซิสต์ไนโมเดลโรคลงน้ำในไต	ผศ.ดร.เชาวลิต ยั่วจิตร	✓			150,000
3	ผลของยาไอบูโพรเฟน นาพรอกเซนและโคโคสิแวนต์ต่อการเพิ่มจำนวนของเซลล์เพาะเลี้ยงมะเร็งท่อน้ำดี	ผศ.ดร.รัตนา เล็กสมบุรณ์	✓			150,000
4	การคัดกรองการเกิดภาวะซึมเศร้าของนักศึกษาแพทย์ชั้นปีที่ 1-3 วิทยาลัยแพทยศาสตร์และการสาธารณสุข มหาวิทยาลัยอุบลราชธานี	แพทย์หญิงพัชรี พรรณพานิช		✓		25,000
5	การจัดการเรียนการสอนเพื่อสร้างความผูกพันกับชุมชน	นางสาวปวีณา ลิมปิติปราการ		✓		25,000
6	ความสามารถในการสร้างเอนไซม์คอลลาจิเนส ซึ่งเป็นปัจจัยที่มีผลต่อความรุนแรงของเชื้อเลปโตสไปราที่ได้จากธรรมชาติ ในเซลล์เยื่อบุท่อไต	ผศ.ดร.จุฑารัตน์ จิตติมณี		✓		60,000
7	การประมาณค่าสารหนูปนเปื้อนในน้ำบาดาลพื้นที่เกษตรกรรม	ผศ.จากรุวรรณ วงบุตดี		✓		60,000
8	การศึกษาหาฤทธิ์ต่อต้านไกลโคเจนของพืช	ผศ.ดร.ลติพร อุดมสุข		✓		60,000





ลำดับ ที่	ชื่อโครงการวิจัย	ผู้วิจัย อาจารย์และนักวิจัย ประจำ (ตำแหน่งทาง วิชาการ)	จำนวนเงิน (บาท)		ประเภทโครงการ	
			งบประมาณ แผ่นดิน	งบประมาณ รายได้	โครงการ เดิมสิ้นสุดปี 2562	โครงการใหม่ ปี 2562
	สมุนไพรไทยและผัก พื้นบ้าน					
9	การรับสมัครสื่อสารเคมี กำจัดศัตรูพืชของ ผู้บริโภคผักตาม ท้องตลาด ผู้บริโภคผัก อินทรีย์ ในจังหวัด อุบลราชธานี และ เกษตรกรปลูกผักใน ต. ซึ้งเหล็ก อ.เมือง จ. อุบลราชธานี	นางลักษณีย์ บุญขาว		✓		60,000
10	การประเมินฤทธิ์ของแบ คทีเรียพาจ JC02 ในการ ต้านเชื้อเอสเชอริเชีย โคไล สายพันธุ์ดื้อยา หลายขนานที่คัดแยกได้ จากผู้ป่วยในโรงพยาบาล สรรพสิทธิประสงค์	ผศ.ดร.มารุตพงษ์ ปัญญา		✓		60,000
11	มาตรการทางสังคมเพื่อ ป้องกันและลด ผลกระทบจากการดื่ม เครื่องดื่มแอลกอฮอล์ใน ชุมชน ตำบลเมืองศรีโค	ผศ.ดร.กิตติ เหลลาสุภาพ		✓		60,000
12	กิจกรรมพัฒนาศักยภาพ ผู้สูงอายุเพื่อส่งเสริม พฤติกรรมสุขภาพของ ประชาชนผู้สูงอายุใน บ้านโนนเค็ง ตำบลคำ ขวาง อำเภวารินชำราบ จังหวัดอุบลราชธานี	ผศ.มินตรา สาระรักษ์		✓		60,000
13	การตรวจวิเคราะห์ เอนไซม์จี-6-พีดีแอกทีวิตี ในผู้แวยโรคฮีโมโกลบิน เอชที่มีอาการรุนแรง แตกต่างกัน	ผศ.ดร.รสริน การเพียร		✓		60,000





2.2 ทุนสนับสนุนจากหน่วยงานภายนอก

วิทยาลัยแพทยศาสตร์และการสาธารณสุข จำนวนงบประมาณที่หน่วยงานได้รับการจัดสรรงบประมาณจาก หน่วยงานภายนอก/แหล่งทุนอื่นๆ เพื่อดำเนินโครงการวิจัยต่างๆ ที่ได้รับอนุมัติ เช่น สกว. วช. หน่วยงานรัฐบาล หน่วยเอกชน หน่วยงานอื่นๆ

ตารางที่ 27 โครงการวิจัยที่ได้รับทุนสนับสนุนจากหน่วยงานภายนอก

ลำดับที่	ชื่อโครงการวิจัย	ผู้วิจัย อาจารย์และนักวิจัยประจำ (ตำแหน่งทางวิชาการ)	จำนวนเงิน (บาท)	ประเภทโครงการ	
				โครงการเดิม สิ้นสุดปี 2562	โครงการใหม่ ปี 2562
1	การประเมินความเสี่ยงของ ความแปรปรวนสภาพอากาศ และการเปลี่ยนแปลงการใช้ ประโยชน์ที่ดิน ต่อการ กระจายของเชื้อ Burkholderia pseudomallei ในดิน ด้วย ระบบสารสนเทศภูมิศาสตร์	ผศ.จรรุวรรณ วังบุตดี	540,000.00		✓
2	การเตรียมความพร้อมของ ชุมชนกึ่งเมืองเพื่อรองรับ สังคมสูงวัย: กรณีศึกษาชุมชน ตำบลบึงหวาย อำเภอวารินชำ ราบ จังหวัดอุบลราชธานี	นายสิทธิชัย ใจขาน	514,100.00		✓
3	การเตรียมความพร้อมของ ชุมชนชนบทเพื่อรองรับสังคม สูงวัย: กรณีศึกษาชุมชน ตำบลโนนโพน อำเภอวาริน ชำราบ จังหวัดอุบลราชธานี	ผศ.จิราภรณ์ หลาบคำ	500,500.00		✓
4	การพัฒนาชุมชนเมืองแบบมี ส่วนร่วมเพื่อรองรับสังคมสูง วัย ตำบลแสนสุข อำเภอวาริน ชำราบ จังหวัดอุบลราชธานี	นางจีราพร ทิพย์พิลา	501,600.00		✓
5	การพัฒนาระบบและกลไก เพื่อเตรียมความพร้อมสู่สังคม สูงวัยอำเภอวารินชำราบ จังหวัดอุบลราชธานี	ผศ.ดร.กิตติ เหลาสุภาพ	533,300.00		✓
6	การประยุกต์ใช้การตรวจวัด ระดับยาในเลือดที่ใช้รักษา ผู้ป่วยวัณโรคที่อยู่หลาย ขนาน ในพื้นที่จังหวัด อุบลราชธานีและพื้นที่ ใกล้เคียง	รศ.ดร.อนันต์ ไชยกุลวัฒนา	1,014,585.00		✓
7	แผนภูมิการกระจายของฮาลัส ซีเมียและฮีโมโกลบินผิดปกติ	ผศ.ดร.รสริน การเพียร	300,000.00		✓





ลำดับที่	ชื่อโครงการวิจัย	ผู้วิจัย อาจารย์และนักวิจัยประจำ (ตำแหน่งทางวิชาการ)	จำนวนเงิน (บาท)	ประเภทโครงการ	
				โครงการเดิม สิ้นสุดปี 2562	โครงการใหม่ ปี 2562
8	โนชนแฝงในภาค ตะวันออกเฉียงเหนือ การศึกษาฤทธิ์ของโพรไบโอ ติกส์ (Lactobacillus rhamnosus) ต่อการยับยั้ง การเติบโตของเชื้อสตีโนโรคดุง น้ำในไต	ผศ.ดร.เขาวลิต ยั่วจิตร	300,000.00		✓
9	การวิจัยการปรับปรุงและ พัฒนาพันธุ์ไหมไทยพื้นบ้านที่ ทนต่อสภาวะอากาศร้อน	ผศ.ดร.สุรศักดิ์ แฉ่นรัมย์	100,000.00		✓

สรุป ในปีงบประมาณ 2562 วิทยาลัยแพทยศาสตร์และการสาธารณสุข มีคณาจารย์และนักวิจัยประจำ
ใน วิทยาลัยแพทยศาสตร์และการสาธารณสุข จำนวนทั้งสิ้น 64 คน ได้รับทุนสนับสนุนการวิจัยจำนวน 22 โครงการ
ได้รับงบประมาณรวมทั้งสิ้น 5,284,085 บาท เฉลี่ยทุนสนับสนุนการวิจัยที่ได้รับในปีงบประมาณ 2562 ต่อจำนวน
อาจารย์และนักวิจัยประจำ เท่ากับ 82,564 บาท

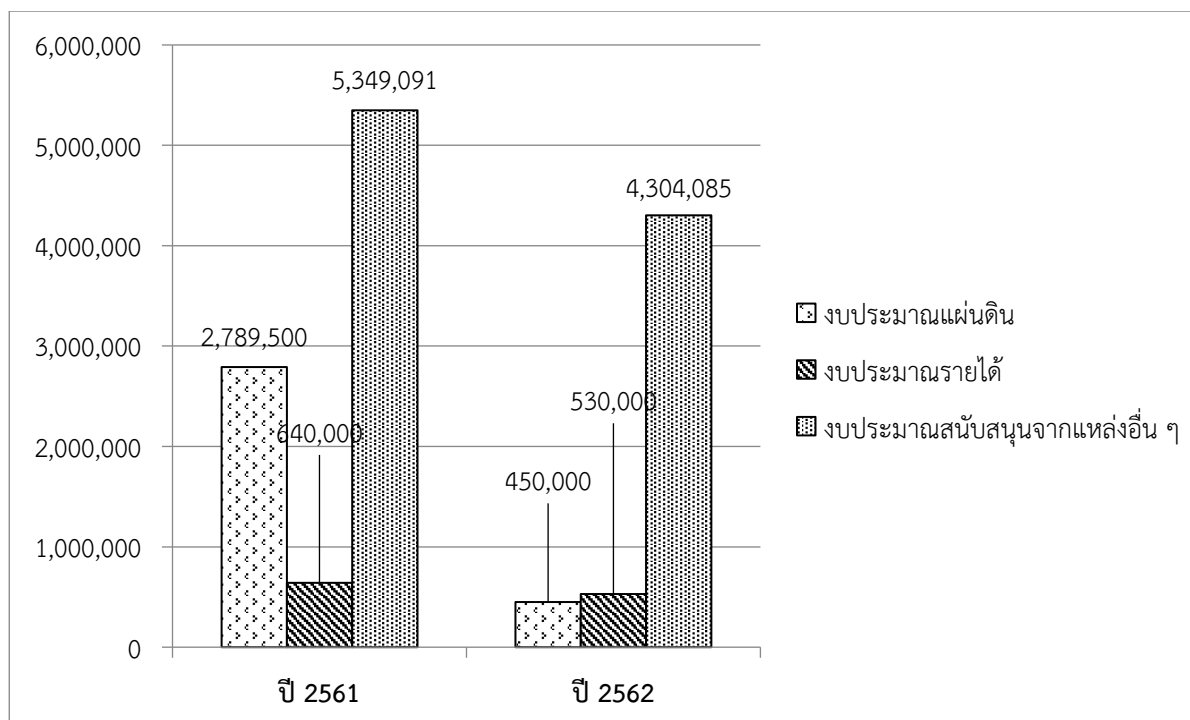

แผนภูมิที่ 11 งบประมาณสนับสนุนโครงการวิจัย ประจำปี พ.ศ. 2561 - 2562



3. ผลงานทางวิชาการที่มีการตีพิมพ์เผยแพร่

3.1 การเผยแพร่ผลงานในประชุมวิชาการระดับชาติ (หมายถึง การนำเสนอบทความวิจัยในที่ประชุมวิชาการ และบทความฉบับสมบูรณ์ (Full Paper) ได้รับการตีพิมพ์ในรายงานสืบเนื่องจากการประชุมวิชาการ (Proceedings)ระดับชาติที่มีกองบรรณาธิการจัดทารายงานหรือคณะกรรมการจัดประชุมประกอบด้วยศาสตราจารย์หรือผู้ทรงคุณวุฒิระดับปริญญาเอกหรือผู้ทรงคุณวุฒิที่มีผลงานเป็นที่ยอมรับในสาขาวิชานั้นๆ นอกสถาบันเจ้าภาพอย่างน้อยร้อยละ 25 และต้องมีผลงานจากสถาบันภายนอกอย่างน้อยร้อยละ 25)

ตารางที่ 28 ผลงานที่เผยแพร่ในประชุมวิชาการระดับชาติ

ลำดับที่	ชื่อ-สกุล อาจารย์และนักวิจัยประจำ (ตำแหน่งทางวิชาการ)	ชื่อผลงาน	ประเภทผลงาน(✓)		การประชุมวิชาการ (ชื่องานประชุม ครั้งที่ วันที่/เดือน/ปี โดย หน่วยงานใดจัด)
			บทความ วิจัย	บทความ วิชาการ	
1	นายวัชรพงษ์ แสงนิล	ความสัมพันธ์ระหว่างโรคเมลิออยด์กับปริมาณน้ำฝน ในพื้นที่จังหวัดอุบลราชธานี	✓		งานประชุมวิชาการระดับชาติ “นวัตกรรมเพื่อสร้างเสริมสุขภาพและความปลอดภัยของผู้สูงวัย ไทยแลนด์ 4.0” วันที่ 7-8 กุมภาพันธ์ 2562
2	อ.ดร.ปวีณา ลิ้มปิที่ปรากฏ	ความรู้และพฤติกรรมการบริโภคเครื่องดื่มรสหวานที่มีน้ำตาลเป็นส่วนประกอบของนักศึกษามหาวิทยาลัยแห่งหนึ่งในจังหวัดอุบลราชธานี	✓		วิทยาลัยแพทยศาสตร์และการสาธารณสุข ครั้งที่ 8 “การสาธารณสุขไทยในยุคแห่งการเปลี่ยนแปลง (Thai Public Health in Transformation)” 26 มิถุนายน 2562
3	อ.ดร.สง่า ทับทิมหิน	ความชุกและระดับความรุนแรงของพฤติกรรมการเล่นเกมออนไลน์ผ่านสมาร์ทโฟนของนักเรียนชั้นมัธยมศึกษาตอนต้น โรงเรียนแห่งหนึ่งในอำเภอเบญจลักษ์ จังหวัดศรีสะเกษ	✓		วิทยาลัยแพทยศาสตร์และการสาธารณสุข ครั้งที่ 8 “การสาธารณสุขไทยในยุคแห่งการเปลี่ยนแปลง (Thai Public Health in Transformation)” 26 มิถุนายน 2562
4.	อ.ดร.สง่า ทับทิมหิน	ความรู้และพฤติกรรมการความปลอดภัยในการขับขี่รถจักรยานยนต์ของนักเรียนชั้นมัธยมศึกษาตอนปลายในโรงเรียนแห่งหนึ่ง อำเภอสรีสมเด็จ จังหัดร้อยเอ็ด	✓		วิทยาลัยแพทยศาสตร์และการสาธารณสุข ครั้งที่ 8 “การสาธารณสุขไทยในยุคแห่งการเปลี่ยนแปลง (Thai Public Health in Transformation)” 26 มิถุนายน 2562



ลำดับที่	ชื่อ-สกุล อาจารย์และนักวิจัยประจำ (ตำแหน่งทางวิชาการ)	ชื่อผลงาน	ประเภทผลงาน(✓)		การประชุมวิชาการ (ชื่องานประชุม ครั้งที่ วันที่/เดือน/ปี โดย หน่วยงานใดจัด)
			บทความ วิจัย	บทความ วิชาการ	
5	อ.ดร.สง่า ทับทิมหิน	ความรู้และความคิดเห็นต่อมาตรการควบคุมการใช้สารเคมีกำจัดศัตรูพืชกลุ่มเฟิราซิง (พาราควอตไกลโฟเสต คลอร์ไพริฟอส) ของชาวไร่นาตามตำบลกระจาย อำเภอบ้านดง จังหวัดชัยภูมิ	✓		งานประชุมวิชาการระดับชาติ มอบ. วิจัย ครั้งที่ 13 ณ โรงแรมยูเพลส มหาวิทยาลัยอุบลราชธานี จังหวัดอุบลราชธานี 11-12 กรกฎาคม 2562
6.	ผศ.ดร.ชาวลิต ยัวจิตร์	Isoliquiritigenin slows MDCK cyst enlargement by inhibiting chloride secretion and suppressing ERK1/2 signaling pathway	✓		งานประชุมวิชาการกายวิภาคศาสตร์แห่งประเทศไทย ครั้งที่ 42 ณ จังหวัดสงขลา 22-24 พฤษภาคม 2562
7.	ผศ.ดร.ชาวลิต ยัวจิตร์	Chalcone derivative retards an <i>in vitro</i> cyst enlargement through the inhibition of cell proliferation pathway	✓		งานประชุมวิชาการระดับชาติ มอบ. วิจัย ครั้งที่ 13 ณ โรงแรมยูเพลส มหาวิทยาลัยอุบลราชธานี จังหวัดอุบลราชธานี 11-12 กรกฎาคม 2562
8.	อ.ดร.ปวีณา ลิ้มปิทีปการ	พฤติกรรมการป้องกันอันตรายจากการใช้สารเคมีกำจัดศัตรูพืชของเกษตรกรผู้ปลูกยาสูบ บ้านป่าสังข์ ตำบลป่าสังข์ อำเภอดงหลวง จังหวัดร้อยเอ็ด	✓		การประชุมวิชาการระดับชาติ มอบ.วิจัย ครั้งที่ 13 “การวิจัยและนวัตกรรมเพื่อสร้างความเข้มแข็งของเศรษฐกิจกระแสใหม่”; 11-12 กรกฎาคม 2562; อาคารเทพรัตนสิริปภา มหาวิทยาลัยอุบลราชธานี. มหาวิทยาลัยอุบลราชธานี;
9.	อ.จีราพร ทิพย์พิลา	ภาวะสุขภาพและระบบการดูแลตนเองของชุมชนเพื่อรองรับสังคมสูงวัย กรณีศึกษาตำบลแสนสุขอำเภอวารินชำราบ จังหวัดอุบลราชธานี.	✓		การประชุมวิชาการระดับชาติ มอบ.วิจัย ครั้งที่ 13 “การวิจัยและนวัตกรรมเพื่อสร้างความเข้มแข็งของเศรษฐกิจกระแสใหม่”; 11-12 กรกฎาคม 2562; อาคารเทพรัตนสิริปภา มหาวิทยาลัยอุบลราชธานี. มหาวิทยาลัยอุบลราชธานี;
10.	อ.จีราพร ทิพย์พิลา	การประเมินความเสี่ยงจากการทำงานของพนักงานเก็บขยะมูลฝอยในเขตเทศบาลนครอุบลราชธานี	✓		การประชุมวิชาการระดับชาติ มอบ.วิจัย ครั้งที่ 13 “การวิจัยและนวัตกรรมเพื่อสร้างความเข้มแข็งของเศรษฐกิจกระแสใหม่”; 11-12 กรกฎาคม 2562;





ลำดับที่	ชื่อ-สกุล อาจารย์และนักวิจัยประจำ (ตำแหน่งทางวิชาการ)	ชื่อผลงาน	ประเภทผลงาน(✓)		การประชุมวิชาการ (ชื่องานประชุม ครั้งที่ วันที่/เดือน/ปี โดย หน่วยงานใดจัด)
			บทความ วิจัย	บทความ วิชาการ	
					อาคารเทพรัตนสิริปภา มหาวิทยาลัยอุบลราชธานี. มหาวิทยาลัยอุบลราชธานี;
11.	ผศ.นิตยา ซาคำรุณ	เสียงรบกวนจากการจราจรในหอพักใกล้ริม ถนนด้านหน้ามหาวิทยาลัยอุบลราชธานี	✓		การประชุมวิชาการระดับชาติ มอบ.วิจัย ครั้งที่ 13 “การวิจัยและนวัตกรรมเพื่อสร้างความเข้มแข็งของ เศรษฐกิจกระแสใหม่”; 11-12 กรกฎาคม 2562; อาคารเทพรัตนสิริปภา มหาวิทยาลัยอุบลราชธานี. มหาวิทยาลัยอุบลราชธานี;
12.	อ.ดร.ลักษณีย์ บุญขาว	ความรู้และพฤติกรรมการป้องกันอันตรายจาก การใช้สารเคมีกำจัดศัตรูพืช ของเกษตรกรผู้ ปลูกผักในตำบลขี้เหล็ก อำเภอเมือง จังหวัด อุบลราชธานี	✓		การประชุมวิชาการระดับชาติ มอบ.วิจัย ครั้งที่ 13 “การวิจัยและนวัตกรรมเพื่อสร้างความเข้มแข็งของ เศรษฐกิจกระแสใหม่”; 11-12 กรกฎาคม 2562; อาคารเทพรัตนสิริปภา มหาวิทยาลัยอุบลราชธานี. มหาวิทยาลัยอุบลราชธานี;
13	ผศ.จารุวรรณ วงบุตดี	ดัชนีลูกน้ำยุงลายโดยใช้ระบบสารสนเทศ ภูมิศาสตร์ในพื้นที่ชุมชนระดับหลังคาเรือน ตำบลธาตุ อำเภวารินชำราบ จังหวัด อุบลราชธานี	✓		งานประชุมวิชาการระดับชาติ “นวัตกรรมเพื่อสร้าง เสริมสุขภาพและความปลอดภัยของผู้สูงวัย ไทย แลนด์ 4.0” วันที่ 7-8 กุมภาพันธ์ 2562
รวม			13		



3.2 การเผยแพร่ผลงานในประชุมวิชาการระดับนานาชาติ หมายถึง การนำเสนอบทความวิจัยในที่ประชุมวิชาการและบทความฉบับสมบูรณ์ (Full paper) ได้รับการตีพิมพ์ในรายงานสืบเนื่องจากการประชุมวิชาการ (Proceedings) ระดับนานาชาติที่มีกองบรรณาธิการจัดการรายงานหรือคณะกรรมการจัดประชุมประกอบด้วย ศาสตราจารย์หรือผู้ทรงคุณวุฒิระดับปริญญาเอกหรือผู้ทรงคุณวุฒิที่มีผลงานเป็นที่ยอมรับในสาขาวิชานั้น ๆ จากต่างประเทศอย่างน้อยร้อยละ 25

ตารางที่ 29 ผลงานที่เผยแพร่ในประชุมวิชาการระดับนานาชาติ

ลำดับ ที่	ชื่อ-สกุล อาจารย์และนักวิจัยประจำ (ตำแหน่งทางวิชาการ)	ชื่อผลงาน	ประเภทผลงาน(✓)		การประชุมวิชาการ (ชื่องานประชุม ครั้งที่ วันที่/เดือน/ปี โดยหน่วยงานใดจัด ประเทศใด)
			บทความ วิจัย	บทความ วิชาการ	
1	ผศ.ดร.กาญจนา แปะจิตต์	HEPATOPROTECTIVE EFFECT OF PIPER SARMENTOSUM ON ALCOHOL INDUCED TOXICITY IN HEPG2 CELL	✓		27 th Federation of Asian and Oceanian Biochemists and Molecular Biologists (FAOBMB27) 44 th Malaysian Society for Biochemistry & Molecular Biology (MSBMB44) Conference 19 th -22 nd August 2019 ณ Berjaya Time Square Hotel เมือง กัวลาลัมเปอร์ ประเทศมาเลเซีย
2	อ.ดร.ปวีณา ลิ้มปิที่ปราการ	Efficiency of leachate treatment with Thai Morning Glory.	✓		Proceeding of the 8 th International Conference on Environmental Engineering, Science and Management; 2019 May 23-24; Twin Tower Hotel; Bangkok.
3	ผศ.ดร.รสริน การเพียร	Iron deficiency and thalassemia among population in the border regions of Thailand, Lao PDR and Cambodia.	✓		The Belt and Road Conference on Thalassemia Advancing Knowledge in Thalassemia, Nanning, Guangxi, China, October 31-2 November, 2018.
4.	ผศ.ดร.รสริน การเพียร	Molecular characterization of the Hemoglobin Ubon Ratchathani (HBB:c.364delG): A novel dominant β -thalassemia found in Thailand.	✓		The 6th Congress of the Asia Association of Medical Laboratory Scientists (AAMLS 2019). Ambassador City Hotel Jomtien Pattaya, Thailand: 28-31 May 2019.
5.	อ.ดร.สง่า ทับทิมหิน	Types and Quantity of Electronic Waste in Educational Institutions.	✓		The 3rd National and International Conference on Health Challenges in Sustainable Development Goals (NICHC-SDGs) "Health Screening and Surveillance: PM2.5, Cancer and Suicide. Khon Kaen University. July 22-23,2019. Kosa Hotel. Khon Kaen, Thailand



3.3 งานวิจัยที่ได้รับการตีพิมพ์ในวารสารวิชาการระดับชาติ (หมายถึง บทความจากผลงานวิจัยที่ได้รับการตีพิมพ์ ในวารสารวิชาการ (Journal) ที่มีชื่อปรากฏอยู่ในฐานข้อมูล Thai-Journal Citation Index Centre (TCI) หรือวารสารวิชาการระดับชาติตามประกาศของ กกอ.)

ตารางที่ 30 ผลงานวิจัยที่ได้รับการตีพิมพ์ในวารสารวิชาการระดับชาติ

ลำดับที่	ชื่อ-สกุล อาจารย์และนักวิจัยประจำ (ตำแหน่ง ทางวิชาการ)	ชื่อผลงาน	ประเภทผลงาน(✓)		การประชุมวิชาการ ชื่อวารสารที่ตีพิมพ์/ ปีที่พิมพ์/ฉบับที่พิมพ์/วัน เดือนปีที่ตีพิมพ์/หน้าที่ลงพิมพ์/
			บทความ วิจัย	บทความ วิชาการ	
1	วัชรพงษ์ แสงนิล , จารุวรรณ วงบุตดี , จุฑารัตน์ จิตติมณี และสุวรรณ์ แคนดี	รูปแบบการกระจายของสารหนูในน้ำบาดาล โดยใช้สถิติสหสัมพันธ์เชิงพื้นที่บริเวณพื้นที่ ชุมชน ลุ่มน้ำห้วยข้าวสาร จังหวัดอุบลราชธานี	✓		วารสารวิทยาศาสตร์บูรพา มกราคม - เมษายน พ.ศ.2562
2	บุษบา บุญทน , ลักษณีย์ บุญขาว	ความชุกของการเจ็บปวดกล้ามเนื้อและกระดูก และปัจจัยที่มีความสัมพันธ์กับกลุ่มอาการ ผิดปกติกล้ามเนื้อและกระดูกของคนขับรถสอง แถวประจำทาง	✓		วารสารวิทยาศาสตร์และเทคโนโลยีมหาสารคาม ปี ที่ 37 ฉบับที่ 6 เดือน พ.ย. - ธ.ค. 2561
3	ลักษณีย์ บุญขาว และนางสาวดุขฎี ถาวรพงษ์	การศึกษาระดับเสียงและแผนผังที่แสดงระดับ เสียงเทียบเท่าบริเวณหน้ามหาวิทยาลัย อุบลราชธานี	✓		วารสารวิทยาศาสตร์และเทคโนโลยีมหาวิทยาลัย อุบลราชธานี ปีที่ 21 ฉบับที่ 1 มกราคม - เมษายน 2562
4.	ชัยวุฒิ พิศพงษ์, สุมลมาลย์ คล้าชื่น, สุร ศักดิ์ สวัสดิ์นะที่, กาญจนา แปะจิตต์, วัลลวิสาข์ สุวรรณเลิศ , ไพเราะ แสน หวัง และ รสริน การเพียร	ระดับคอมพลิเมนต์ C3 และการแสดงออก ของ CD55 และ CD59 บนเม็ดเลือดแดงของ ผู้ป่วยโรคฮีโมโกลบินเอชที่มีอาการรุนแรง แตกต่างกัน	✓		วารสารเทคนิคการแพทย์และกายภาพบำบัด ปีที่ 31 ฉบับที่ 1 มกราคม - เมษายน 2562
5.	Siripapa Minaphol, Surasak Wanram, Jiraporn Nilsakul, Marutpong Punya, Pawana Panomket	ความชุกของแบคทีเรียวงศ์เอ็นเทอโรแบคทีเรีย ซีอีที่ผลิตเอนไซม์ carbapenamase ใน โรงพยาบาลสรรพสิทธิประสงค์	✓		เทคนิคการแพทย์และกายภาพบำบัด ฉบับที่ 1 (มกราคม-เมษายน) พ.ศ.2562



ลำดับที่	ชื่อ-สกุล อาจารย์และนักวิจัยประจำ (ตำแหน่ง ทางวิชาการ)	ชื่อผลงาน	ประเภทผลงาน(✓)		การประชุมวิชาการ ชื่อวารสารที่ตีพิมพ์/ ปีที่พิมพ์/ฉบับที่พิมพ์/วัน เดือนปีที่ตีพิมพ์/หน้าที่ลงพิมพ์/
			บทความ วิจัย	บทความ วิชาการ	
6.	มินตรา สารรักษ์ และนางสาวปวีณา ชูรัมย์	พฤติกรรมการดูแลสุขภาพตนเองของผู้สูงอายุ ตามยุทธศาสตร์เมืองไทยแข็งแรง บ้านหนอง บัว ตำบลหนองใหญ่ อำเภอสตึก จังหวัด บุรีรัมย์	✓		วารสารมนุษยศาสตร์และสังคมศาสตร์ มหาวิทยาลัยอุบลราชธานี ปีที่ 10 ฉบับที่ 2 กรกฎาคม - ธันวาคม 2562
7.	นิตยา ชาคำรณ และลักษณีย์ บุญขาว	การประเมินปริมาณฝุ่นละอองของคองงานทำ อิฐมอญแดงในตำบลหนองกิงเพล อำเภอวาริน ชำราบ จังหวัดอุบลราชธานี	✓		วารสารวิทยาศาสตร์และเทคโนโลยี มหาวิทยาลัย อุบลราชธานี,ปีที่ 21 ฉบับที่ 1 เดือนมกราคม - เมษายน 2563
8.	นงนุช กัณหารัตน์, รัตนา เล็กสมบูรณ์ , ปัญญา ท้วมสุข	ความสัมพันธ์ระหว่างความยาวนานงัดผิวหนัง กับความสูงของนักศึกษา มหาวิทยาลัย อุบลราชธานี	✓		ศรีนครินทร์เวชสาร (Srinagarind Mef J) January 01,2019 - February 28,2019 (Volume 34, Number 1
9.	ฐานิสรา โฉมเกิด,วิวัฒนา พรรณพานิช, ศิริประภา มินาผล	การเปลี่ยนแปลงทางจุลกายวิภาคของทางเดิน ปัสสาวะ จากการติดเชื้อ Escherichia coli ในทางเดินปัสสาวะอันเนื่องมาจากการใส่สาย สวนปัสสาวะ	✓		ศรีนครินทร์เวชสาร (Srinagarind Mef J) ปีที่ 34 ฉบับที่ 4 เดือนกรกฎาคม - สิงหาคม 2562
10.	สง่า ทับทิมหินและ นิตยาพุทธบุรี	ความชุกและระดับความรุนแรงของกลุ่มอาการ ทางตาจากจอภาพคอมพิวเตอร์ของบุคลากร สายสนับสนุนในมหาวิทยาลัยอุบลราชธานี	✓		ศรีนครินทร์เวชสาร (Srinagarind Mef J) ปีที่ 34 ฉบับที่ 2 เดือนมีนาคม - เมษายน 2562
11.	ศิริประภา มินาผล ,สุรศักดิ์แว่นรัมย์,จิ ราภรณ์ นิลสกุล,มารุตพงศ์ ปัญญา และภาวนา พนมเขต	ความชุกของแบคทีเรียวงศ์เอ็นเทอโรแบคทีเรีย ซีอีที่ผลิตเอนไซม์ carbapenamase ใน โรงพยาบาลสรรพสิทธิประสงค์	✓		วารสารเทคนิคการแพทย์และกายภาพบำบัด ปีที่ 31 ฉบับที่ 1 มกราคม - เมษายน 2562
12.	สิทธิชัย ใจخان , วราภรณ์ พันธุ์ศิริ	พฤติกรรมและความรู้ด้านความปลอดภัยใน การทำงานของพนักงานเก็บขนมูลฝอย กรณีศึกษาเขตเทศบาลนครอุบลราชธานี จังหวัดอุบลราชธานี	✓		วารสารวิทยาศาสตร์และเทคโนโลยีมหาวิทยาลัย อุบลราชธานี ปีที่ 21 ฉบับที่ 1 เดือนมกราคม - เมษายน 2562



ลำดับที่	ชื่อ-สกุล อาจารย์และนักวิจัยประจำ (ตำแหน่ง ทางวิชาการ)	ชื่อผลงาน	ประเภทผลงาน(✓)		การประชุมวิชาการ ชื่อวารสารที่ตีพิมพ์/ ปีที่พิมพ์/ฉบับที่พิมพ์/วัน เดือนปีที่ตีพิมพ์/หน้าที่ลงพิมพ์/
			บทความ วิจัย	บทความ วิชาการ	
13.	ปวีณา ลิ้มปิที่ปรากฏ และสุภาพร โยธานนท์	ปัจจัยที่มีผลต่อพฤติกรรมการออกกำลังกาย ของผู้ป่วยความดันโลหิตสูงที่มารับบริการที่ โรงพยาบาลส่งเสริมสุขภาพตำบลบ้านหนอง แซ่ ตำบลโคกนาโก อำเภอป่าดิว จังหวัดยโสธร	✓		วิจัยและพัฒนาระบบสุขภาพ ปีที่ 12 ฉบับที่ 1 มกราคม-เมษายน 2562
14.	ปวีณา ลิ้มปิที่ปรากฏ และพัสดราภรณ์ โพธิ์แลกู	ประสิทธิภาพของอีเอ็มบอลจากขยะอินทรีย์ใน การบำบัดน้ำเสียในจังหวัดอุบลราชธานี	✓		วิทยาศาสตร์และเทคโนโลยี มหาวิทยาลัย อุบลราชธานี ปีที่ 21 ฉบับที่ 2 พฤษภาคม- สิงหาคม 2562
15.	จิราภรณ์ หลาบคำ, อมาวสี พิทักษ์ และฤทธิไกร แสนยานต์	การสุขาภิบาลสถานที่จำหน่ายเนื้อสัตว์ ใน พื้นที่เทศบาลนครอุบลราชธานี อำเภอเมือง จังหวัดอุบลราชธานี	✓		วิทยาศาสตร์และเทคโนโลยี มหาวิทยาลัย อุบลราชธานี 20 (3) กันยายน-ธันวาคม: 1-7
16.	ธัญญา แรงจบ,พลากร สืบสำราญ ,ปวีณา ลิ้มปิที่ปรากฏ	Oral Health Knowledge, Attitude and Practices in Parents of Preschool in Warinchamrab Municipality, Ubon Ratchathani Province	✓		วารสารวิจัยสาธารณสุขศาสตร์ มหาวิทยาลัยราช ภัฏอุบลราชธานี. 2562; 8(1):17-27.
รวม			16		

3.4 งานวิจัยที่ได้รับการตีพิมพ์ในวารสารวิชาการระดับนานาชาติ (หมายถึง บทความจากผลงานวิจัย ที่ได้รับการตีพิมพ์ในวารสารวิชาการ (Journal) ที่ปรากฏใน
ฐานข้อมูลสากลได้แก่ฐานข้อมูลการจัดอันดับวารสาร SJR (SCImago Journal Rank : www.scimagojr.com) หรือฐานข้อมูล ISI Web of Science (Science
CitationIndex Expand, Social Sciences Citation Index, Art and Humanities Citation Index) หรือฐานข้อมูล Scopusหรือวารสารวิชาการระดับนานาชาติตาม
ประกาศของ กกอ.)



ตารางที่ 31 ผลงานวิจัยที่ได้รับการตีพิมพ์ในวารสารวิชาการระดับนานาชาติ

ลำดับ ที่	ชื่อ-สกุล อาจารย์และนักวิจัยประจำ (ตำแหน่ง ทางวิชาการ)	ชื่อผลงาน	ประเภทผลงาน(✓)		ชื่อวารสารที่ตีพิมพ์/ ปีที่พิมพ์/ฉบับที่พิมพ์/วัน เดือนปีที่ตีพิมพ์/หน้าที่ลงพิมพ์/ชื่อประเทศ
			บทความ วิจัย	บทความ วิชาการ	
1	Chanwit Maneenin , Naowarat Maneenin, Sittichai Iamsaard	Anatomical Variations of Thyroid Glands in Northeastern-Thai Embalmed Cadavers	✓		International Journal of Morphology Vol 37No1 : p 136-140, 2019 14th September 2018
2	Chanwit Maneenin	The Alterations of Microvasculature, Tyrosine Phorylation, and Lipid Peroxidation in kidney of Rats Treated with Valproic Acid	✓		International Journal of Morphology Volume37 Issue1 : page 65-70, 2019
3	T. Thinbanmai V. Lulitanond B. Mayo A. Lulitanond M. Panya	Cloning and expression of enterovirus 71 capsid protein 1 in a probiotic Bifidobacterium pseudocatenulatum	✓		Lett Appl Microbiol 2019 Jan;68(1):9-16.
4.	Mereerat Manwong , Vitool Lohsoonthorn, Thanvaruj Boornasuksakul, Anun Chaikoolvatana	Effects of a group activity-based motivational enhancement therapy program on social media addictive behaviors among junior high school students in Thailand: a cluster randomized trial	✓		Psychology Research and Behavior Management 2018:11 329–339
5.	Jutharat Jittimane, Jaruwan Wongbutdee	Prevention and control of leptospirosis in people and surveillance of the pathogenic Leptospira in rats and in surface water found at villages	✓		Journal of Infection and Public Health 2019 Sep - Oct;12(5):705-711
รวม			5		





7. รางวัลนักวิจัยและโครงการวิจัยดีเด่นประจำปี พ.ศ. 2562

รางวัลนักวิจัยดีเด่นระดับวิทยาลัยแพทยศาสตร์และการสาธารณสุข โดยได้รับรางวัลในงานประชุมวิชาการระดับชาติ มอบ. วิจัย ครั้งที่ 13 ระหว่างวันที่ 11 - 12 กรกฎาคม 2562 ภายใต้หัวข้อ “การวิจัยและนวัตกรรมเพื่อสร้างความเข้มแข็งของเศรษฐกิจกระแสใหม่ (Research and Innovations to Strengthen the New Economy)” ณ ห้องประชุม โรงแรมยูเพลส มหาวิทยาลัยอุบลราชธานี



ภาพที่ 48 รางวัลนักวิจัยดีเด่น ที่ได้รับรางวัลในงานประชุมวิชาการระดับชาติ มอบ. วิจัย ครั้งที่ 13

8. เครือข่ายความร่วมมือด้านการวิจัยกับหน่วยงานต่างๆ

ประชุมวิชาการวิทยาลัยแพทยศาสตร์และการสาธารณสุข ครั้งที่ 8 ร่วมกับสำนักงานสาธารณสุข จังหวัดอุบลราชธานี ร่วมเป็นเจ้าภาพในการจัดกิจกรรมเรื่อง “การสาธารณสุขไทยในยุคแห่งการเปลี่ยนแปลง (Thai Public Health in Transformation)” เมื่อวันที่ 31 สิงหาคม 2561 ณ โรงแรมสุนีย์แกรนด์



ภาพที่ 49 ประชุมวิชาการวิทยาลัยแพทยศาสตร์และการสาธารณสุข ครั้งที่ 8 ร่วมกับสำนักงานสาธารณสุขจังหวัดอุบลราชธานี





2.2.3 ผลการดำเนินงานตามยุทธศาสตร์ที่ 3

1. ด้านการบริการวิชาการสู่สังคม

ปีงบประมาณ 2562 วิทยาลัยแพทยศาสตร์และการสาธารณสุข ได้รับงบประมาณสนับสนุนด้านการบริการวิชาการ จำนวนทั้งสิ้น 13 โครงการ รวมเป็นจำนวนเงินรวมทั้งสิ้น จำนวน 1,249,500 บาท แบ่งเป็นงบประมาณแผ่นดิน จำนวน 1,249,500 บาท เพื่อดำเนินงานตามยุทธศาสตร์การพัฒนามหาวิทยาลัย 4 ประเด็นหลัก คือ

- 1) การบริการวิชาการเพื่อพัฒนาศักยภาพการเรียนรู้เด็กเยาวชนและส่งเสริมการเรียนรู้ของชุมชน จำนวน 3 โครงการ
- 2) การบริการวิชาการเพื่อเสริมสร้างความเข้มแข็งด้านอาชีพและส่งเสริมเศรษฐกิจฐานราก จำนวน 3 โครงการ
- 3) การบริการวิชาการเพื่อเสริมสร้างความเข้มแข็งด้านสุขภาวะที่ดีของประชาชน จำนวน 5 โครงการ
- 4) โครงการด้านการจัดการทรัพยากรธรรมชาติและสิ่งแวดล้อม จำนวน 2 โครงการ

ตารางที่ 32 งบประมาณสนับสนุนด้านการบริการวิชาการ

ลำดับ	แหล่งเงิน	จำนวนโครงการ	เงิน (บาท)
1	การบริการวิชาการเพื่อพัฒนาศักยภาพการเรียนรู้เด็กเยาวชนและส่งเสริมการเรียนรู้ของชุมชน	3	323,200.00
2	การบริการวิชาการเพื่อเสริมสร้างความเข้มแข็งด้านอาชีพและส่งเสริมเศรษฐกิจฐานราก	3	282,200.00
3	การบริการวิชาการเพื่อเสริมสร้างความเข้มแข็งด้านสุขภาวะที่ดีของประชาชน	5	476,600.00
4	โครงการด้านการจัดการทรัพยากรธรรมชาติและสิ่งแวดล้อม	2	167,500.00
รวมทั้งสิ้น		13	1,249,500.00





ตารางที่ 33 สรุปโครงการบริการวิชาการแก่สังคม

ลำดับ	โครงการ/กิจกรรม	ผู้รับผิดชอบ	งบประมาณ (บาท)		ผู้เข้ารับบริการ
			แผ่นดิน	รายได้	
1	โครงการพัฒนาศักยภาพโรงเรียนตำรวจตระเวนชายแดนเพื่อเข้าสู่โรงเรียนต้นแบบความปลอดภัยด้านสุขภาพและอนามัยสิ่งแวดล้อม โครงการต่อเนื่อง 3 ปี (พ.ศ.2560-2562) (ปีที่ 3)	ผศ.มินตรา สารรักษ์	200,000.00		136
2	โรงเรียนสุขภาพ ป้องกันไข้เลือดออก ผ่านสื่อสารสนเทศ	ผศ.จรรุวรรณ วงบุตดี	69,800.00		56
3	การเสริมสร้างศักยภาพโรงเรียนสู่การเป็นสถานศึกษาปลอดภัย และสุขภาพอนามัยดี	อาจารย์จิราพร ทิพย์พิลา	52,000.00		149
4	การพัฒนาแกนนำด้านสุขภาพและอนามัยสิ่งแวดล้อมในอีสานใต้	อาจารย์สิทธิชัย ใจขาน	67,500.00		112
5	การพัฒนาการจัดการเรียนการสอนด้านความปลอดภัยและสิ่งแวดล้อมของโรงเรียนเครือข่ายมหาวิทยาลัยอุบลราชธานี	ผศ.จิราภรณ์ ทลาบคำ	71,200.00		
6	การส่งเสริมการใช้ยาอย่างสมเหตุผลและการดูแลสุขภาพตนเองในผู้ป่วยสูงอายุที่เป็นโรคเรื้อรัง คือโรคเบาหวาน ไชมันในเลือดสูง และความดันโลหิตสูง	ผศ.ดร.ลติพร อุดมสุข	69,800.00		60
7	บริการตรวจวัดระดับความเครียดและภาวะซึมเศร้าของผู้ป่วยโรคเรื้อรังในชุมชน	ผศ.ดร.สุวภรณ์ แดนดี	88,200.00		100
8	ตรวจคัดกรองและเฝ้าระวังเบาหวาน ความดันโลหิต และโรคอ้วนในชุมชนร่วมกับหน่วยบริการปฐมภูมิ	ผศ.จรรุวรรณ วงบุตดี	86,900.00		88
9	พัฒนาศักยภาพชุมชนเพื่อการพึ่งตัวเองด้านสุขภาพ ครั้งที่ 6	อาจารย์อนุวัตร ภิญญะชาติ	161,900.00		100
10	สร้างเสริมการเรียนรู้ทุกภาคส่วนผ่านระบบสุขภาพและคุณภาพชีวิตของคนไทย	นพ.วีระวัฒน์ พันธุ์ครุฑ	161,100.00		267
11	อบรมเชิงปฏิบัติการ เรื่อง เทคนิคการจัดการข้อมูลสารสนเทศและการวิเคราะห์ในงานวิจัยวิทยาศาสตร์สุขภาพ	อาจารย์สง่า ทับทิมหิน	40,800.00		100
12	อบรมเชิงปฏิบัติการ พัฒนาศักยภาพแกนนำผู้สูงอายุผ่านกองทุนสร้างเสริมสุขภาพ	นพ.วีระวัฒน์ พันธุ์ครุฑ	80,300.00		106
13	การพัฒนาคุณภาพน้ำดื่มโรงเรียนเครือข่ายมหาวิทยาลัยอุบลราชธานี	อาจารย์สุภาณี จันทร์ศิริ	100,000.00		100





1) กิจกรรม/โครงการบริการวิชาการที่ดำเนินการ

1.1 การบริการวิชาการเพื่อพัฒนาศักยภาพการเรียนรู้เด็กเยาวชนและส่งเสริมการเรียนรู้ของชุมชน

1. โครงการพัฒนาศักยภาพโรงเรียนตำรวจตระเวนชายแดนเพื่อเข้าสู่โรงเรียนต้นแบบความปลอดภัยด้านสุขภาพและอนามัยสิ่งแวดล้อม ดำเนินการปีที่ 3 (โครงการต่อเนื่อง 3 ปี)

มีวัตถุประสงค์เพื่อพัฒนา/ต่อยอดการดำเนินงานด้านการจัดการขยะในโรงเรียน ด้านโรงอาหารปลอดภัยและถูกสุขลักษณะ ด้านการส่งเสริมสุขภาพเด็กนักเรียน ด้านน้ำดื่มสะอาดและปลอดภัยในโรงเรียน และด้านห้องเรียนปลอดภัยและถูกสุขลักษณะ เป็นการส่งเสริมสุขภาพและอนามัยสิ่งแวดล้อม และป้องกันปัญหาสุขภาพ ที่อาจเกิดขึ้นกับนักเรียนในระยะยาวรวมทั้งยังเป็นการส่งเสริม กระตุ้นและสร้างความตระหนักในการดูแลสุขภาพของนักเรียนอย่างต่อเนื่อง มีจัดกิจกรรมแลกเปลี่ยนเรียนรู้ ระหว่างวันที่ 18, 20-22 กุมภาพันธ์ 2562 โรงเรียนละ 1 วัน และได้มีการติดตามประเมินผลการดำเนินงานของทั้ง 4 โรงเรียน กลุ่มเป้าหมายได้แก่ นักเรียนแกนนำชั้น ป.4- ป.6 คุณครูใหญ่ คุณครูผู้รับผิดชอบ แกนนำผู้ปกครอง รวมจำนวนทั้งสิ้น 136 คน



ภาพที่ 50 โครงการพัฒนาศักยภาพโรงเรียนตำรวจตระเวนชายแดนเพื่อเข้าสู่โรงเรียนต้นแบบความปลอดภัยด้านสุขภาพและอนามัยสิ่งแวดล้อม

2. โครงการเสริมสร้างศักยภาพโรงเรียนสู่การเป็นสถานศึกษาปลอดภัย และสุขภาพอนามัยดี

มีวัตถุประสงค์เพื่อให้นักเรียนและบุคลากรในโรงเรียนเครือข่ายมีความรู้ในเรื่องความปลอดภัยและสุขภาพอนามัยดีและเพื่อเสริมสร้างศักยภาพของโรงเรียน อบรมให้ความรู้โดยแบ่งเป็น 3 ช่วง คือ ช่วงที่ 1 การอบรมและให้คำแนะนำการพัฒนาคุณภาพโรงเรียนเพื่อเข้าสู่สถานศึกษาปลอดภัย สุขภาพอนามัยดี ณ โรงเรียนบ้านบุงวิทยา มีจำนวนโรงเรียนที่เข้าร่วม คือ โรงเรียนบ้านแฮหนามแท่ง โรงเรียนบ้านบัววัด และโรงเรียนบ้านธาตุ ช่วง ที่ 2 อบรมเชิงปฏิบัติการเชิงปฏิบัติการพัฒนาศักยภาพโรงเรียนเพื่อเข้าสู่สถานศึกษาปลอดภัย สุขภาพอนามัยดี ระหว่างวันที่ 6-7 มิถุนายน 2562 ณ โรงเรียนบ้านแฮหนามแท่ง และโรงเรียนบ้านบัววัด ตามลำดับ และช่วงที่ 3 โรงเรียนเครือข่ายที่เข้าร่วมโครงการดำเนินการตามเกณฑ์สถานศึกษาปลอดภัย สุขภาพอนามัยดีและการสมัครเข้ารับการประเมินสถานศึกษาปลอดภัยจากสำนักสวัสดิการและคุ้มครองแรงงานจังหวัดอุบลราชธานีและรับการประเมินผลเพื่อพิจารณารางวัลสถานศึกษาปลอดภัยตามเกณฑ์ของกระทรวงแรงงานในระหว่างวันที่ 24-28 มิถุนายน 2562 มีผู้เข้าร่วมจำนวน 149 คน



ภาพที่ 51 โครงการเสริมสร้างศักยภาพโรงเรียนสู่การเป็นสถานศึกษาปลอดภัย และสุขภาพอนามัยดี





1.2 การบริการวิชาการเพื่อเสริมสร้างความเข้มแข็งด้านอาชีพและส่งเสริมเศรษฐกิจฐานราก

1. โครงการสร้างเสริมการเรียนรู้ทุกภาคส่วนผ่านระบบสุขภาพและคุณภาพชีวิตของคนไทย

โดยการจัดประชุมวิชาการวิทยาลัยแพทยศาสตร์และการสาธารณสุข ครั้งที่ 8 ร่วมกับสำนักงานสาธารณสุข จังหวัดอุบลราชธานี ร่วมเป็นเจ้าภาพในการจัดกิจกรรมเรื่อง “การสาธารณสุขไทยในยุคแห่งการเปลี่ยนแปลง (Thai Public Health in Transformation)” เมื่อวันที่ 31 สิงหาคม 2561 ณ โรงแรมสุนีย์แกรนด์ โดยมีหน่วยงานด้านสุขภาพ เช่น โรงพยาบาลทั่วไป โรงพยาบาลชุมชนในเขตจังหวัดอุบลราชธานี สำนักงานสาธารณสุขอำเภอ โรงพยาบาลส่งเสริมสุขภาพตำบล เข้าร่วมประชุม มีการนำเสนอผลงานวิจัยรูปแบบวิธีการและเนื้อหาใหม่ๆ เช่น R2R วิจัยด้านผู้สูงอายุ วิจัยด้านวิทยาศาสตร์สุขภาพ วิจัยด้านคลินิก และวิจัยด้านสังคมศาสตร์ ประยุกต์แนวใหม่ มีผู้เข้าร่วมทั้งหมด 267 คน



ภาพที่ 52 โครงการสร้างเสริมการเรียนรู้ทุกภาคส่วนผ่านระบบสุขภาพและคุณภาพชีวิตของคนไทย

2. โครงการอบรมเชิงปฏิบัติการพัฒนาศักยภาพแกนนำผู้สูงอายุผ่านกองทุนสร้างเสริมสุขภาพ

มีวัตถุประสงค์เพื่อแลกเปลี่ยนเรียนรู้ด้านกองทุนสร้างเสริมสุขภาพจะมีส่วนสนับสนุนผู้สูงอายุ และเพื่อสร้างเครือข่ายการทำงานของหน่วยงานที่เกี่ยวข้อง ผู้เข้าร่วมเป็นเจ้าหน้าที่กองทุนตำบล เจ้าหน้าที่ดูแลผู้สูงอายุ โรงพยาบาลส่งเสริมสุขภาพตำบล องค์การบริหารส่วนตำบล/ ส่วนท้องถิ่น เจ้าหน้าที่สำนักงานหลักประกันสุขภาพ เจ้าหน้าที่ฝ่ายส่งเสริมสุขภาพ สำนักงานสาธารณสุข บุคลากรมหาวิทยาลัยอุบลราชธานี วันพุธที่ 26 มิถุนายน 2562 เวลา 08.00 - 16.30 น. โรงแรมบ้านสวนคุณตา กอล์ฟ แอนด์ รีสอร์ท มีผู้เข้าร่วมทั้งหมด 106 คน



ภาพที่ 53 โครงการอบรมเชิงปฏิบัติการพัฒนาศักยภาพแกนนำผู้สูงอายุผ่านกองทุนสร้างเสริมสุขภาพ

3. โครงการอบรมเชิงปฏิบัติการเรื่อง เทคนิคการจัดการข้อมูลและสารสนเทศเพื่อการวิเคราะห์ ในงานวิจัยวิทยาศาสตร์สุขภาพ

มีวัตถุประสงค์ เพื่อให้ความรู้และเทคนิคการจัดการข้อมูลและสารสนเทศเพื่อการวิเคราะห์ ในงานวิจัยวิทยาศาสตร์สุขภาพ ผู้เข้าร่วมเป็นบุคลากร นักวิชาการ หรือนักวิจัยที่สนใจในการศึกษาวิจัยด้านวิทยาศาสตร์สุขภาพในสังกัดกระทรวงสาธารณสุขและสถาบันการศึกษาต่างๆ มีผู้เข้าร่วมทั้งหมด 100 คน วันที่ 23 - 24 พฤษภาคม 2562 เวลา 08.00 - 17.00 น. ณ ห้อง CMP 122 วิทยาลัยแพทยศาสตร์และการสาธารณสุข มหาวิทยาลัยอุบลราชธานี





ภาพที่ 54 โครงการอบรมเชิงปฏิบัติการเรื่อง เทคนิคการจัดการข้อมูลและสารสนเทศเพื่อการวิเคราะห์
ในงานวิจัยวิทยาศาสตร์สุขภาพ

1.3 การบริการวิชาการเพื่อเสริมสร้างความเข้มแข็งด้านสุขภาพที่ดีของประชาชน

1. โครงการบริการตรวจวัดระดับความเครียดและภาวะซึมเศร้าของผู้ป่วยโรคเรื้อรังในชุมชน
ตำบลธาตุ อำเภวารินชำราบ จังหวัดอุบลราชธานี

มีวัตถุประสงค์เพื่อให้นักศึกษาแพทย์ได้ฝึกการให้บริการในชุมชน เพื่อบริการวิชาการแก่ชุมชนใน
การตรวจคัดกรอง และให้คำแนะนำเพื่อป้องกันภาวะซึมเศร้า ในผู้ป่วยโรคเรื้อรังแก่คนในชุมชน และให้นักศึกษา
แพทย์มีส่วนร่วมในการออกบริการวิชาการแก่ชุมชน เสริมสร้างทักษะด้านการซักประวัติ ตรวจร่างกาย และให้
คำแนะนำเบื้องต้นของภาวะซึมเศร้า ในผู้ป่วยโรคเรื้อรังแก่คนในชุมชน ผู้เข้าร่วมเป็น ประชาชนที่ป่วยเป็นโรคเรื้อรัง
ที่อาศัยอยู่ในตำบลธาตุ อำเภวารินชำราบ จังหวัดอุบลราชธานี มีผู้เข้าร่วมทั้งหมด 100 คน จัด ณ บ้านหนองโก
ตำบลธาตุ อำเภวารินชำราบ จังหวัดอุบลราชธานี



ภาพที่ 55 โครงการบริการตรวจวัดระดับความเครียดและภาวะซึมเศร้าของผู้ป่วยโรคเรื้อรัง
ในชุมชนตำบลธาตุ อำเภวารินชำราบ จังหวัดอุบลราชธานี

2. โครงการ โรงเรียนสุขภาพ ป้องกันไข้เลือดออก ผ่านสื่อสารสนเทศ

มีวัตถุประสงค์ เพื่อรณรงค์ให้ความรู้และป้องกันโรคไข้เลือดออก และเพื่อสร้างสื่อสารสนเทศใน
การป้องกันโรคไข้เลือดออก กลุ่มเป้าหมาย นักเรียนโรงเรียนบ้านหนองสองห้อง หมู่ 2 บ้านหนองสองห้อง ตำบล
ธาตุ อำเภวารินชำราบ จังหวัดอุบลราชธานี เมื่อวันที่ 3 กรกฎาคม 2562 ณ โรงเรียนบ้านหนองสองห้อง หมู่ 2
บ้านหนองสองห้อง จำนวนผู้เข้าร่วม 56 คน



ภาพที่ 56 โครงการ โรงเรียนสุขภาพ ป้องกันไข้เลือดออก ผ่านสื่อสารสนเทศ





3. โครงการตรวจคัดกรองและเฝ้าระวังเบาหวาน ความดันโลหิต และโรคอ้วนในชุมชนร่วมกับหน่วยบริการปฐมภูมิ

มีวัตถุประสงค์เพื่อ 1. บริการตรวจคัดกรองโรคเบาหวาน โรคความดัน และโรคอ้วน 2. รณรงค์ให้ความรู้และการป้องกันโรคเบาหวาน ความดัน และโรคอ้วน และ 3. ส่งเสริมให้ชุมชนรู้จักการดูแลสุขภาพตนเอง โดยมีกลุ่มเป้าหมายเข้าร่วมกิจกรรมทั้งประชาชนและเจ้าหน้าที่อาสาสมัครประจำหมู่บ้านหนองโก ตำบลธาตุ อำเภวารินชำราบ จังหวัดอุบลราชธานี ซึ่งมีผู้เข้าร่วมกิจกรรมจำนวน 88 คน ซึ่งกิจกรรมรณรงค์ให้ความรู้และการป้องกันโรค เมื่อวันที่ 2 กุมภาพันธ์ 2562 ณ ศาลากลางบ้าน บ้านหนองโก ตำบลธาตุ อำเภวารินชำราบ จังหวัดอุบลราชธานี



ภาพที่ 57 โครงการตรวจคัดกรองและเฝ้าระวังเบาหวาน ความดันโลหิต และโรคอ้วนในชุมชนร่วมกับหน่วยบริการปฐมภูมิ

4. โครงการพัฒนาศักยภาพชุมชนเพื่อการพึ่งพาตนเองด้านสุขภาพ ครั้งที่ 6

เพื่อให้สอดคล้องกับคุณลักษณะบัณฑิตที่พึงประสงค์ จึงจัดให้มีการฝึกภาคสนามในชุมชนของนักศึกษาแพทย์ ชั้นปีที่ 3 ในรายวิชาเวชศาสตร์ชุมชนและครอบครัว 2 โดยมีเป้าหมายให้นักศึกษาแพทย์ได้เรียนรู้จากประสบการณ์จริงในชุมชนฝึกการใช้ชีวิตในชุมชน ศึกษาวิถีชีวิตของชุมชน เพื่อให้รู้และเข้าใจปัญหาสุขภาพพื้นฐานของประชากรในท้องถิ่นที่ตนอาศัยอยู่ ซึ่งการฝึกภาคสนามในครั้งนี้ นักศึกษาแพทย์ 36 คน ถูกแบ่งออกเป็น 2 กลุ่ม กลุ่มละ 18 คน กลุ่มที่ 1 ออกฝึก ณ บ้านอุบมุง-แก้งเกลี้ยง อ.เขมรราช และกลุ่มที่ 2 ออกฝึก ณ บ้านคันเปื่อย อ.สิรินธร การฝึกภาคสนามแบ่งออกเป็น 2 ช่วง ช่วงที่ 1 วันที่ 24-26 ธันวาคม 2561 และช่วงที่ 2 วันที่ 14-18 มกราคม 2562 ออกฝึกภาคสนาม 3 วันแรก และ 5 วันหลัง รวมระยะเวลาทั้งหมด 8 วัน โดยได้รับความร่วมมือเป็นอย่างดีจากประชาชนในหมู่บ้าน อาสาสมัครหมู่บ้าน คณะครูพระภิกษุ กำนัน นายกอบต.ผู้ใหญ่บ้าน ผู้นำชุมชน โรงพยาบาลส่งเสริมสุขภาพตำบล ผู้เข้าร่วมกิจกรรมจำนวน 100 คน



ภาพที่ 58 โครงการพัฒนาศักยภาพชุมชนเพื่อการพึ่งพาตนเองด้านสุขภาพ ครั้งที่ 6

5. โครงการส่งเสริมการใช้ยาอย่างสมเหตุผลและการดูแลสุขภาพตนเองในผู้ป่วยสูงอายุที่เป็นโรคเรื้อรัง คือ โรคเบาหวาน ไขมันในเลือดสูง และความดันโลหิตสูง

วัตถุประสงค์ของโครงการนี้ประกอบด้วย 3 วัตถุประสงค์หลัก คือ 1. ให้ความรู้เพื่อส่งเสริมการใช้ยาอย่างสมเหตุผลในผู้ป่วยสูงอายุที่เป็นโรคเรื้อรัง คือโรคเบาหวาน ไขมันในเลือดสูง และความดันโลหิตสูง 2. ให้คำแนะนำในการดูแลสุขภาพตนเองแบบองค์รวมในผู้ป่วยสูงอายุที่เป็นโรคเรื้อรัง คือโรคเบาหวาน ไขมันในเลือดสูง และความ





ดันโลหิตสูง และ 3. ให้บริการตรวจสุขภาพเบื้องต้นคือ วัดระดับน้ำตาลในเลือด วัดความดันโลหิต และค่า BMI โดย ทีมสหวิชาชีพ มีผู้เข้าร่วมโครงการจำนวน 60 คน วันที่ 31 สิงหาคม พ.ศ. 2562 ณ บ้านโนนสมบูรณ์ ตำบลธาตุ อำเภวารินชำราบ จังหวัดอุบลราชธานี



ภาพที่ 59 โครงการส่งเสริมการใช้อย่างสมเหตุผลและการดูแลสุขภาพตนเองในผู้ป่วยสูงอายุที่เป็นโรคเรื้อรัง คือโรคเบาหวาน ไขมันในเลือดสูง และความดันโลหิตสูง

1.4 โครงการด้านการจัดการทรัพยากรธรรมชาติและสิ่งแวดล้อม

1. โครงการ การพัฒนาแกนนำด้านสุขภาพและอนามัยสิ่งแวดล้อมในอีสานใต้

มีวัตถุประสงค์ เพื่อให้ผู้ร่วมโครงการมีความรู้ ความเข้าใจ สร้างพลังเชิงบวกและทัศนคติที่ดี เกี่ยวกับการสาธารณสุข และอนามัยสิ่งแวดล้อม และเพื่อเป็นการสร้างแกนนำด้านสุขภาพและอนามัยสิ่งแวดล้อมใน โรงเรียน ผู้เข้าร่วมเป็นนักเรียนระดับมัธยมศึกษาตอนปลาย ในเขตพื้นที่ จังหวัดอุบลราชธานี จังหวัดยโสธร จังหวัด ศรีสะเกษ จังหวัดอำนาจเจริญและภาคตะวันออกเฉียงเหนือตอนล่าง มีผู้เข้าร่วมทั้งหมด 112 คน จัด ณ วิทยาลัย แพทยศาสตร์และการสาธารณสุข มหาวิทยาลัยอุบลราชธานี



ภาพที่ 60 โครงการพัฒนาแกนนำด้านสุขภาพและอนามัยสิ่งแวดล้อมในอีสานใต้

2. โครงการพัฒนาคุณภาพน้ำดื่มโรงเรียนเครือข่ายมหาวิทยาลัยอุบลราชธานี

มีวัตถุประสงค์ เพื่อปรับปรุงเครื่องกรองน้ำ และระบบจ่ายน้ำดื่มของโรงเรียน และเพื่อสร้างแกนนำ ในโรงเรียนในการดูแลน้ำดื่มของโรงเรียน ผู้เข้าร่วมเป็นนักเรียนระดับประถมศึกษาในโรงเรียนเครือข่ายมหาวิทยาลัย อุบลราชธานีจำนวน 5 โรงเรียน จำนวน 100 คน



ภาพที่ 61 โครงการพัฒนาคุณภาพน้ำดื่มโรงเรียนเครือข่ายมหาวิทยาลัยอุบลราชธานี





ตารางที่ 34 แหล่งเงินงบประมาณสนับสนุนด้านบริการวิชาการ

ลำดับ	แหล่งเงิน	ปี 2561		ปี 2562		ลด (%)
		จำนวนโครงการ	เงิน (บาท)	จำนวนโครงการ	เงิน (บาท)	
1	งบประมาณแผ่นดิน	16	1,833,800	13	1,249,500	ลดลง
2	งบประมาณรายได้	2	416,500	2	708,000	ลดลง
3	งบประมาณสนับสนุนจากแหล่งอื่น ๆ	-	-	-	-	-
รวมทั้งสิ้น						

ตารางที่ 35 งบประมาณสนับสนุนด้านบริการวิชาการ

ลำดับ	ประเด็นยุทธศาสตร์การพัฒนามหาวิทยาลัย	ปี 2561		ปี 2562	
		จำนวนโครงการ	เงิน (บาท)	จำนวนโครงการ	เงิน (บาท)
1	การบริการวิชาการเพื่อพัฒนาศักยภาพการเรียนรู้เด็กเยาวชนและส่งเสริมการเรียนรู้ของชุมชน	2	275,300.00	3	323,200.00
2	การบริการวิชาการเพื่อเสริมสร้างความเข้มแข็งด้านอาชีพและส่งเสริมเศรษฐกิจฐานราก	7	858,500.00	3	282,200.00
3	การบริการวิชาการเพื่อเสริมสร้างความเข้มแข็งด้านสุขภาพที่ดีของประชาชน	6	650,000.00	5	476,600.00
4	โครงการด้านการจัดการทรัพยากรธรรมชาติและสิ่งแวดล้อม	1	50,000.00	2	167,500.00
รวมทั้งสิ้น		16	1,833,800.00	13	1,249,500.00

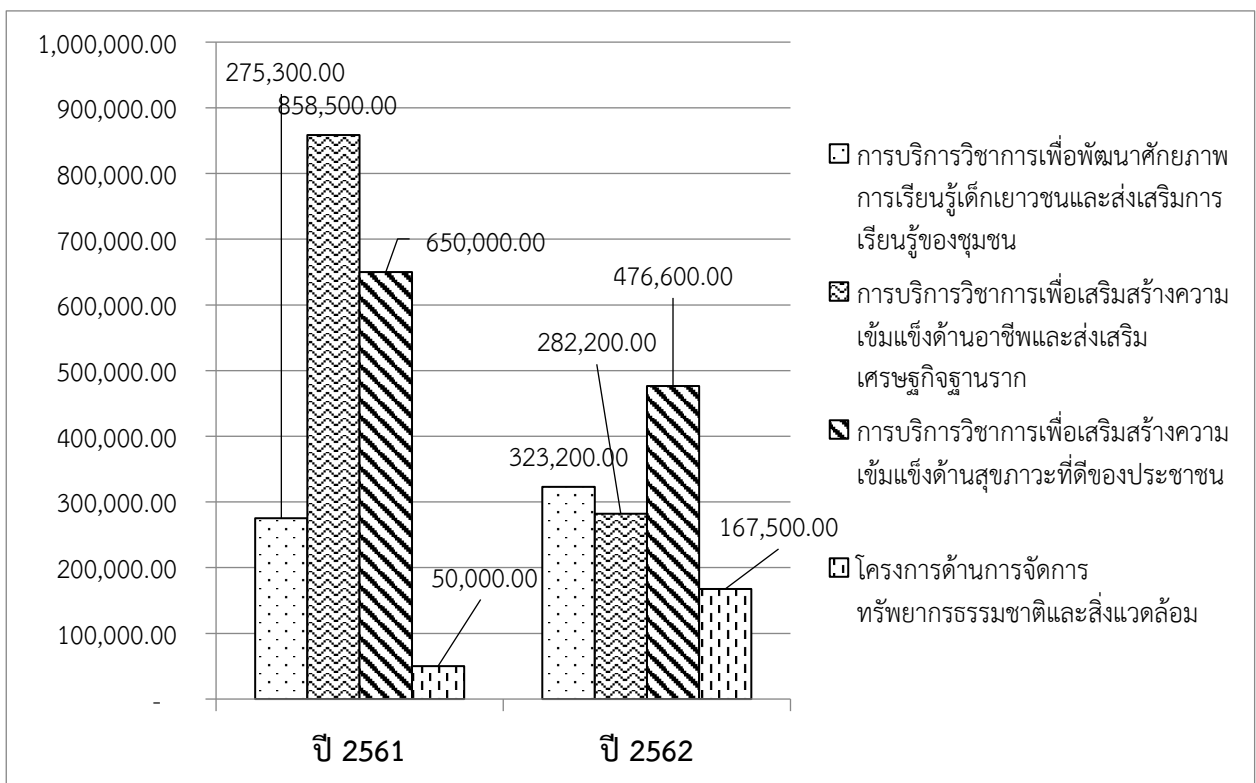

แผนภูมิที่ 12 เปรียบเทียบงบประมาณที่สนับสนุนด้านบริการวิชาการ





2. ด้านการสร้างเสริมสุขภาพและบริการสุขภาพ (โรงพยาบาลมหาวิทยาลัยอุบลราชธานี)

ในปีงบประมาณ พ.ศ.2562 งานบริการทางการแพทย์ วิทยาลัยแพทยศาสตร์และการสาธารณสุข เปิดให้บริการทางการแพทย์ใน 7 ด้านที่สำคัญ ได้แก่

2.1 ด้านการให้บริการทางการแพทย์

1. บริการตรวจโรคทั่วไปแผนกผู้ป่วยนอกและแผนกอุบัติเหตุฉุกเฉิน ทุกวันในเวลาราชการเวลา 08.30 – 16.30 น. และนอกเวลาราชการ เวลา 16.30 – 20.30 น. และ ในวันเสาร์-อาทิตย์และวันหยุดนักขัตฤกษ์ เวลา 08.30 – 12.30 น. และบริการส่งต่อผู้ป่วยไปยังสถานบริการอื่นในกรณีที่เกิดภัยพิบัติ
2. บริการคลินิกเฉพาะทางอายุรกรรม ในเวลาราชการ ทุกวันพุธ เวลา 08.30 – 12.30 น.
3. บริการคลินิกโรคผิวหนัง ในเวลาราชการ ทุกวันอังคาร เวลา 08.30 – 16.30 น.
4. บริการคลินิกโรคทางเดินปัสสาวะ ในเวลาราชการ ทุกวันอังคารเวลา 08.30 – 12.30 น.
5. บริการคลินิกโรคหอบหืด ในเวลาราชการ ทุกวันอังคารเวลา 13.30 - 16.30 น.
6. บริการคลินิกสุขภาพจิตเด็กและวัยรุ่น และคลินิกให้คำปรึกษา ในเวลาราชการ ทุกวันจันทร์ เวลา 13.30 - 16.30 น.และวันพฤหัสบดี เวลา 08.30 – 16.30 น.
7. บริการคลินิกกุมารเวชกรรม ในเวลาราชการ ทุกวันจันทร์และศุกร์เวลา 08.30 – 12.00 น.
8. บริการตรวจสุขภาพประจำปีบุคลากรของหน่วยงานและองค์กรต่างๆ ทั้งภายใน และภายนอกมหาวิทยาลัย ทุกวันในเวลาราชการ เวลา 08.30 – 16.30 น.
9. บริการออกหน่วยปฐมพยาบาลในงานต่างๆ ตามที่หน่วยงานอื่นขอความอนุเคราะห์



ภาพที่ 62 การให้บริการทางการแพทย์ด้านการให้บริการทางการแพทย์ (ผู้ป่วยนอก)

ตารางที่ 36 สถิติผู้มารับบริการแยกตามคลินิกให้บริการ ปีงบประมาณ พ.ศ.2561 - 2562

ลำดับ	คลินิกให้บริการ	ปีงบประมาณ 2561 (ครั้ง)	ปีงบประมาณ 2562 (ครั้ง)
1	คลินิกตรวจโรคทั่วไป	19,665	21,123
2	แผนกอุบัติเหตุฉุกเฉิน	6,455	7,868
3	คลินิกเฉพาะทางโรคอายุรกรรม	366	904
4	คลินิกเฉพาะทางโรคผิวหนังและผิวพรรณ	360	1,129
5	คลินิกเฉพาะทางโรคระบบทางเดินปัสสาวะ	18	NA





ลำดับ	คลินิกให้บริการ	ปีงบประมาณ 2561 (ครั้ง)	ปีงบประมาณ 2562 (ครั้ง)
6	คลินิกเฉพาะทางโรคหอบหืด	56	47
7	คลินิกเฉพาะทางสุขภาพจิตเด็กและวัยรุ่น และคลินิกให้คำปรึกษา	256	379
8	คลินิกเฉพาะทางกุมารเวชกรรม	72	84
9	คลินิกเฉพาะทางศัลยกรรมทั่วไป	90	150
10	คลินิกจักษุวิทยา (เริ่มสิงหาคม 2562)	NA	71

2.7 ข้อมูลและสถิติของผู้มารับบริการทางการแพทย์

โรงพยาบาลมหาวิทยาลัยอุบลราชธานี ให้บริการชั้นทะเบียนส่งตรวจผู้ป่วย โดยมีจำนวนผู้มารับบริการในปีงบประมาณ 2562 (ข้อมูลตั้งแต่ 1 ตุลาคม 2561 – 30 กันยายน 2562) จำนวน 42,852 ครั้ง แบ่งตามสิทธิการรักษา ดังต่อไปนี้ (ข้อมูล ณ วันที่ 17 ตุลาคม 2562 จาก โปรแกรม Ubase)

ตารางที่ 37 สถิติของผู้มารับบริการทางการแพทย์แบ่งตามสิทธิการรักษา

สิทธิการรักษา	ปีงบประมาณ 2561	ปีงบประมาณ 2562
1. ประกันสุขภาพถ้วนหน้า	19,591	26,994
2. ข้าราชการ/อปท	3,288	6,409
3. ประกันสังคม	2,765	4,161
4. ประกันอุบัติเหตุ	N/A	4,649
5. ชำระเงินสด	3,113	490
6. อื่นๆ	2,072	149
รวม	30,829	42,852





ตาราง 38 อันดับโรคที่มีผู้มารับบริการแผนกผู้ป่วยนอกมากที่สุด ในปีงบประมาณ พ.ศ. 2562

ลำดับ	ICD10	Diagnosis	จำนวน (ครั้ง)
1.	J029	โรคคออักเสบ (Acute Pharyngitis)	1,802
2.	J069	โรคติดเชื้อทางเดินหายใจส่วนบน (URI)	1,473
3.	J00	ไข้หวัด (Common Cold)	1,244
4.	J40	โรคหลอดลมอักเสบ (Bronchitis)	769
5.	K30	โรคปวดแสบกระเพาะอาหาร (Dyspepsia)	761
6.	M7919	ปวดเมื่อยกล้ามเนื้อ (Myalgia)	452
7.	B349	โรคติดเชื้อจากไวรัส (Viral Infection)	383
8.	J039	โรคทอนซิลอักเสบ (Tonsillitis)	373
9.	J304	โรคภูมิแพ้ (Allergic rhinitis)	329
10.	R509	ไข้ (Fever)	297

ตาราง 39 อันดับโรคที่มีผู้มารับบริการแผนกผู้ป่วยฉุกเฉินมากที่สุด ในปีงบประมาณ พ.ศ. 2562

ลำดับ	ICD10	Diagnosis	จำนวน (ครั้ง)
1	V01-V89	อุบัติเหตุการขนส่งทางบก	684
2	W50-W64	สัมผัสกับแรงเชิงกลของสัตว์ / คน	490
3	W20-W49	สัมผัสกับแรงเชิงกลวัตถุสิ่งของ	482
4	W00-W19	พลัด ตก หรือ หกล้ม	263
5	W85-W99	สัมผัสกระแสไฟฟ้า รังสีและอุณหภูมิ	82
6	X58-X59	สัมผัสกับสิ่งไม่ทราบแน่ชัด	44
7	X10-X19	สัมผัสความร้อน ของร้อน	41
8	X50-X57	การออกแรงเกิน	33
9	X40-X49	สัมผัสพิษ และสารอื่นๆ	21
10	X20-X29	สัมผัสพิษจากสัตว์ หรือพืช	17





ตารางที่ 40 โครงการ/กิจกรรม ของโรงพยาบาลมหาวิทยาลัยอุบลราชธานี ปีงบประมาณ พ.ศ. 2562

ลำดับ	ชื่อโครงการ	ประเภทกิจกรรม	งบประมาณ (บาท)	จำนวน (คน)	สถานที่
1.	โครงการตรวจสุขภาพนักศึกษาใหม่ ประจำปีการศึกษา 2561	การบริการทางการแพทย์	270,780.00	2,314	อาคารเรียนรวม 5
2.	กิจกรรมรับย้ายสิทธิและร่วมปฐมนิเทศเพื่อประชาสัมพันธ์การให้บริการของโรงพยาบาลมหาวิทยาลัยอุบลราชธานี	การบริการทางการแพทย์	0	3,741	อาคารเรียนรวม 5
3.	โครงการสร้างเสริมสุขภาพและสร้างเครือข่ายบริการวิชาการ 3.1 กิจกรรมตรวจสุขภาพประจำปีบุคลากรมหาวิทยาลัยอุบลราชธานีและบุคคลภายนอก 3.2 กิจกรรมส่งเสริมสุขภาพนักศึกษาบุคลากรที่มีภาวะอ้วน 3.3 กิจกรรมคัดกรองสารพิษในงานเกษตรอีสานใต้	การบริการสาธารณสุข	121,940.00	498 60 98	รพ.ม.อุบล
4.	โครงการป้องกันและควบคุมโรค 4.1 กิจกรรมป้องกันและควบคุมโรคไข้เลือดออก 4.2 กิจกรรมป้องกันและควบคุมโรคไข้หวัดใหญ่	การบริการสาธารณสุข	0	26 620	รพ.ม.อุบล
5.	โครงการการประกันสุขภาพนักศึกษา	การบริการสาธารณสุข	110,257.00	15,682	รพ.ม.อุบล

2.2. ด้านการให้บริการควบคุมและป้องกันโรค

1. บริการรณรงค์ป้องกันโรคไข้หวัดใหญ่ตามฤดูกาล โดยการออกหน่วยให้ความรู้แก่นักศึกษา อาจารย์ และบุคลากร ช่วงก่อนรับนักศึกษาใหม่ที่จะมีการทำกิจกรรมร่วมกันเป็นหมู่คณะ และบริการการฉีดวัคซีนป้องกันโรคไข้หวัดใหญ่ตามฤดูกาล ประจำปีงบประมาณ พ.ศ. 2562 ให้แก่ นักศึกษา อาจารย์และบุคลากรในมหาวิทยาลัย ที่อยู่ในกลุ่มเป้าหมาย ได้แก่

- 1) หญิงมีครรภ์อายุครรภ์ 4 เดือนขึ้นไป
- 2) เด็กอายุ 6 เดือนถึง 2 ปี
- 3) ผู้มีโรคเรื้อรังประจำตัว ได้แก่ ปอดอุดกั้นเรื้อรัง หัวใจ หืด ไตวาย หลอดเลือดสมอง

ผู้ป่วยมะเร็งที่อยู่ระหว่างการได้รับเคมีบำบัด และเบาหวาน

- 4) ผู้สูงอายุที่อายุ 65 ปีขึ้นไป
- 5) ผู้พิการทางสมองที่ช่วยเหลือตนเองไม่ได้
- 6) โรคธาลัสซีเมียและผู้ที่มีภูมิคุ้มกันบกพร่อง รวมผู้ติดเชื้อ HIV ที่มีอาการ





7) โรคอ้วน หรือผู้ที่มีน้ำหนักตั้งแต่ 100 กิโลกรัม หรือดัชนีมวลกายตั้งแต่ 35 กิโลกรัมต่อตารางเมตร

8) บุคลากรทางการแพทย์ ที่ให้บริการผู้ป่วย รวมทั้งนักศึกษาฝึกปฏิบัติงานในสถานบริการสาธารณสุข

2. บริการควบคุมและป้องกันการระบาดของโรคไข้เลือดออกในมหาวิทยาลัย โดยวางแผนงานการดำเนินงาน แบ่งออกเป็น 2 ระยะ คือ

1) การป้องกันโรคล่วงหน้า โดยการจัดประชุมวางแผนการดำเนินงานร่วมกับตัวแทนแต่ละหน่วยงานในมหาวิทยาลัย มีข้อตกลงร่วมกันในการดูแลสภาพแวดล้อมของแต่ละหน่วยงานไม่ให้เป็นที่แหล่งเพาะพันธุ์ยุงลาย และบริการการฉีดพ่นสารเคมีละอองฝอยเพื่อกำจัดยุงตัวแก่ทุกหน่วยงานโดยกองกายภาพและสิ่งแวดล้อม

2) การควบคุมเมื่อเกิดโรคระบาด โดยร่วมมือกับหน่วยงานสาธารณสุขภาคีเครือข่าย รอบรั้วมหาวิทยาลัย ได้แก่ โรงพยาบาลส่งเสริมสุขภาพตำบลเมืองศรีโค ศูนย์อนามัยเขต 10 อุบลราชธานี สำนักงานสาธารณสุขจังหวัดอุบลราชธานี ในการรายงานโรคเมื่อมีการระบาด พร้อมทั้งออกพื้นที่สอบสวนโรค ลงพื้นที่เพื่อควบคุมโรคไข้เลือดออก ตามมาตรฐานการดำเนินงานควบคุมและป้องกันการระบาดของโรคไข้เลือดออก

3. บริการรณรงค์ป้องกันและควบคุมวัณโรคในมหาวิทยาลัย โดยการดำเนินงานคัดกรองความเสี่ยง โดยใช้แบบสอบถาม บันทึกในระบบสารสนเทศของโรงพยาบาล และรายงานการคัดกรองเข้าสู่ระบบ TB-CM online ของสำนักงานหลักประกันสุขภาพแห่งชาติ (สปสช.)

4. บริการรณรงค์ป้องกันและควบคุมการระบาดของโรคหัดและหัดเยอรมัน ในมหาวิทยาลัย อุบลราชธานี เมื่อมีการระบาดของโรคหัดในมหาวิทยาลัย ได้ดำเนินการสอบสวนโรคเบื้องต้น รายงานโรคติดต่อไปยังสำนักงานสาธารณสุขจังหวัดอุบลราชธานี ดำเนินการควบคุมโรคโดยการลงพื้นที่ที่มีการระบาด เพื่อให้ข้อมูลความรู้ การรักษา การป้องกันโรค และบริการฉีดวัคซีนป้องกันโรคหัดและหัดเยอรมันในกลุ่มเสี่ยงผู้สัมผัสผู้ป่วย

5. บริการรณรงค์ป้องกันโรคติดต่อทางเพศสัมพันธ์และการตั้งครรภ์ในวัยเรียน โดยทำกิจกรรมร่วมกับศูนย์อนามัยเขต 10 อุบลราชธานี ภายในงานเกษตรอีสานใต้ และโรงอาหารกลาง 1-2

ตารางที่ 41 จำนวนผู้มารับบริการตรวจสุขภาพประจำปี ระหว่างปีงบประมาณ พ.ศ. 2561 - 2562

ลำดับที่	หน่วยงาน	ปี 2561 (คน)	ปี 2562 (คน)
1	คณะบริหารศาสตร์	29	26
2	ศูนย์พัฒนาเด็ก	0	13
3	คณะเกษตรศาสตร์	16	30
4	คณะพยาบาลศาสตร์	23	24
5	คณะเภสัชศาสตร์	30	57
6	คณะนิติศาสตร์	27	22
7	อุทยานวิทยาศาสตร์	0	5
8	วิทยาลัยแพทยศาสตร์และการสาธารณสุข	91	105
9	คณะวิศวกรรมศาสตร์	31	29
ลำดับที่	หน่วยงาน	ปี 2561 (คน)	ปี 2562 (คน)





10	สำนักทรัพย์สินและสิทธิประโยชน์	0	9
11	นักเรียนโครงการ วมว.	89	87
12	บุคคลภายนอกและอื่นๆ	95	100
รวม		431	498



ภาพที่ 63 กิจกรรมตรวจสุขภาพนักศึกษาใหม่ ปีการศึกษา 2561 ณ อาคารเรียนรวม 5



ภาพที่ 64 กิจกรรมตรวจสุขภาพประจำปีบุคลากรมหาวิทยาลัยอุบลราชธานีและบุคคลภายนอก





ภาพที่ 65 กิจกรรมคัดกรองสารพิษ ในงานเกษตรอีสานใต้



ภาพที่ 66 กิจกรรมป้องกันและควบคุมโรคไข้เลือดออก

2.3. ด้านการให้บริการทางการแพทย์ตรวจทางห้องปฏิบัติการ

ให้บริการตรวจทางห้องปฏิบัติการพยาธิวิทยาคลินิก ประกอบด้วย การตรวจ เลือด ปัสสาวะ อุจจาระ และสารคัดหลั่งต่างๆในร่างกาย โดยเน้นการให้บริการในระยะแรกเป็นการให้บริการตรวจที่ครอบคลุมการตรวจสุขภาพทั่วไป เช่น การตรวจดูความสมบูรณ์ของเม็ดเลือด การทำงานของ ตับ ไต ระดับน้ำตาลในเลือด ระดับไขมันในเลือด การวิเคราะห์ปัสสาวะ ตลอดจนการตรวจดูการติดเชื้อในสิ่งส่งตรวจ เช่น แบคทีเรีย เชื้อรา เชื้อปรสิต เป็นต้น ในระยะที่สองเพิ่มศักยภาพของห้องปฏิบัติการหลังผ่านการรับรองคุณภาพ เปิดบริการตรวจพิเศษ โรคธาลัสซีเมีย ไทรอยด์ มะเร็ง และการตรวจวินิจฉัยในระดับสูง เช่น การวิเคราะห์โปรตีน ยีน ที่เป็นสาเหตุของโรคต่างๆ ด้วยเทคนิคทางโมเลกุล (Molecular technology) เปิดให้บริการการตรวจโรคธาลัสซีเมียอย่างครบวงจรตั้งแต่การคัดกรองโรคธาลัสซีเมีย จนถึงการตรวจระดับโมเลกุล ทั้งนี้ ห้องปฏิบัติการพยาธิวิทยาคลินิก ได้ผ่านการตรวจประเมินคุณภาพห้องปฏิบัติการจากสภาเทคนิคการแพทย์ (Laboratory Accreditation) และกำลังดำเนินการเตรียมขอรับรองคุณภาพ ISO15179



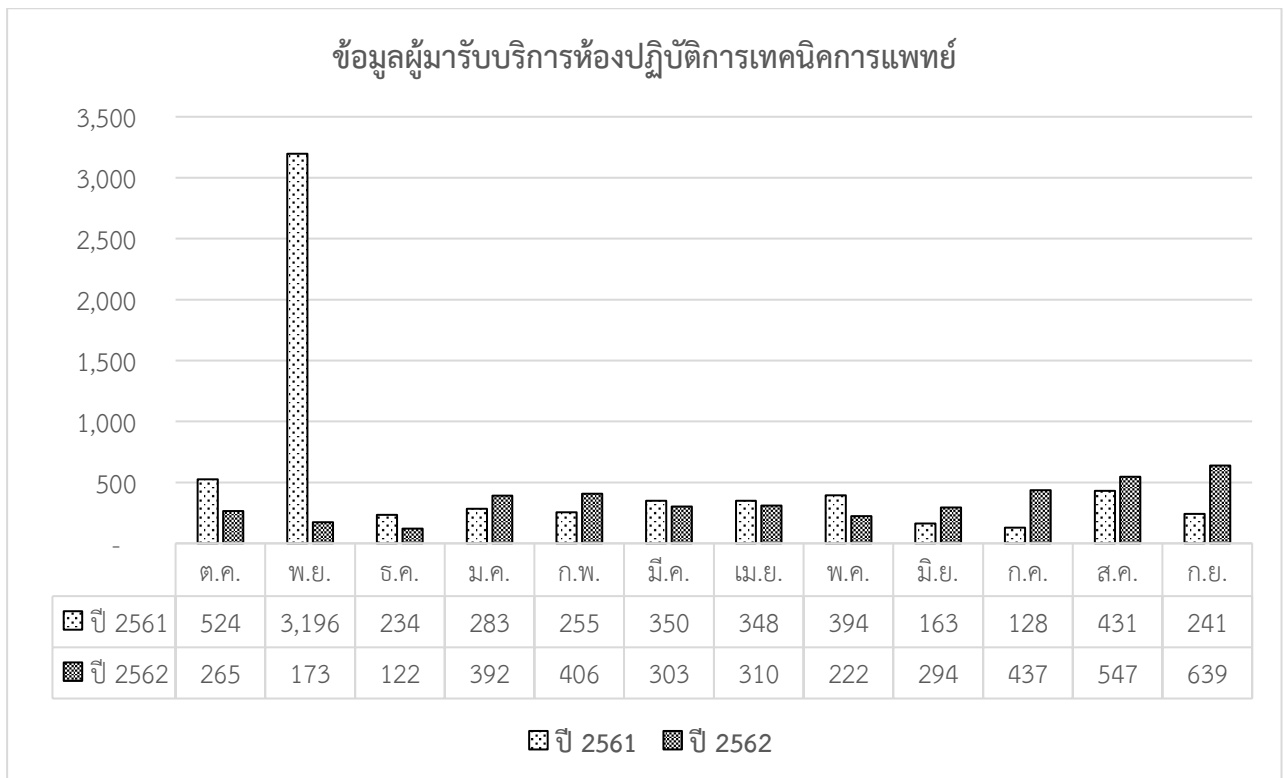

แผนภูมิที่ 13 แสดงสถิติจำนวนผู้มารับบริการห้องปฏิบัติการเทคนิคการแพทย์ ปีงบประมาณ พ.ศ.2561-2562

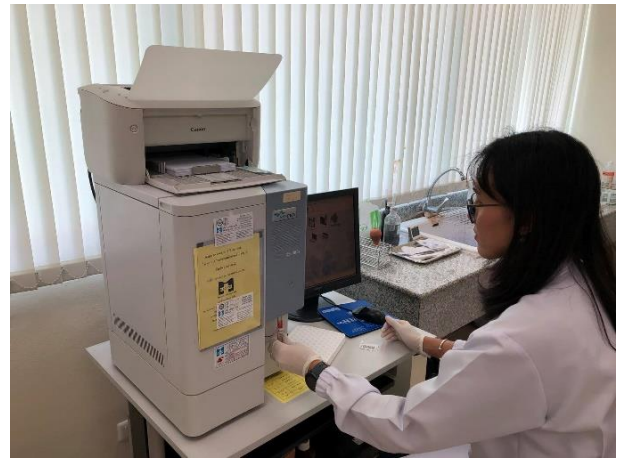

ภาพที่ 67 การให้บริการทางการแพทย์ด้านการตรวจทางห้องปฏิบัติการ

2.4. การให้บริการทางตรวจพิเศษต่างๆ ทางรังสี มีการให้บริการต่างๆดังนี้

1. การให้บริการทางรังสีวิทยาทั่วไป (General X-ray) โดยใช้เครื่อง Digital radiography เพื่อให้บริการการถ่ายภาพ Plain film เอกซเรย์ เช่น เอกซเรย์ปอด เอกซเรย์กระดูกแขนหรือขา
2. การให้บริการการตรวจด้วยคลื่นอัลตราซาวด์โดยรังสีแพทย์ โดยทางศูนย์ ได้มีเครื่องอัลตราซาวด์ทั้งหมด 4 เครื่อง เพื่อให้บริการตรวจอัลตราซาวด์ เช่น ช่องท้อง ไต เส้นเลือด (Doppler ultrasound) เต้านม รวมทั้งการตรวจสำหรับโรคทางสูติ-นรีเวช เช่น ตรวจสภาวะเด็กในครรภ์ โรคทางช่องท้องน้อย มดลูก และรังไข่
3. การให้บริการตรวจมวลกระดูกด้วยรังสีเอกซเรย์ (Dual energy absorbdometry: DXA) ให้บริการตรวจวัดมวลกระดูกโดยวิธีมาตรฐาน เพื่อวัดความหนาแน่นของกระดูกในผู้ป่วยที่มีข้อบ่งชี้



4. การให้บริการตรวจทางรังสีวิทยาด้วยเครื่องเอกซเรย์คอมพิวเตอร์ (64-slice multidetector computed tomography: 64-slice CT-scan) เป็นการตรวจวินิจฉัยโรคด้วยการใช้เครื่องเอกซเรย์ภาพตัดขวางชนิด 64 สามารถให้บริการตรวจโรคต่าง เช่น โรคทางสมอง ช่องท้อง ช่องปอด หัวใจ

5. การให้บริการตรวจเอกซเรย์เต้านม (Digital mammography) โดยใช้เครื่องเอกซเรย์เต้านมชนิดดิจิทัล เป็นการตรวจเต้านมเพื่อหารอยโรคในเต้านม โดยใช้รังสีเอกซเรย์ เช่น การตรวจคัดกรองหาโรค มะเร็งเต้านม

6. การให้บริการด้วยเครื่องฟลูออโรสโคป (Digital fluoroscopy) ให้บริการในการตรวจโดยใช้รังสีส่องตรวจ เช่น การตรวจหลอดอาหาร (Esophagogram), การตรวจกระเพาะอาหาร (Upper GI study), การตรวจระบบย่อยอาหารทั้งระบบ(Long GI) หรือ การตรวจลำไส้ใหญ่ (Barium enema), การตรวจการทำงานของมดลูก (Hysterosalpingogram), การตรวจการทำงานของกระดูกและไขสันหลัง (Myelogram), รวมทั้งการตรวจพิเศษทางหลอดเลือดในสมอง(Cerebral vascular angiogram) และการตรวจการทำงานของระบบปัสสาวะ (Intavenous pyelography)

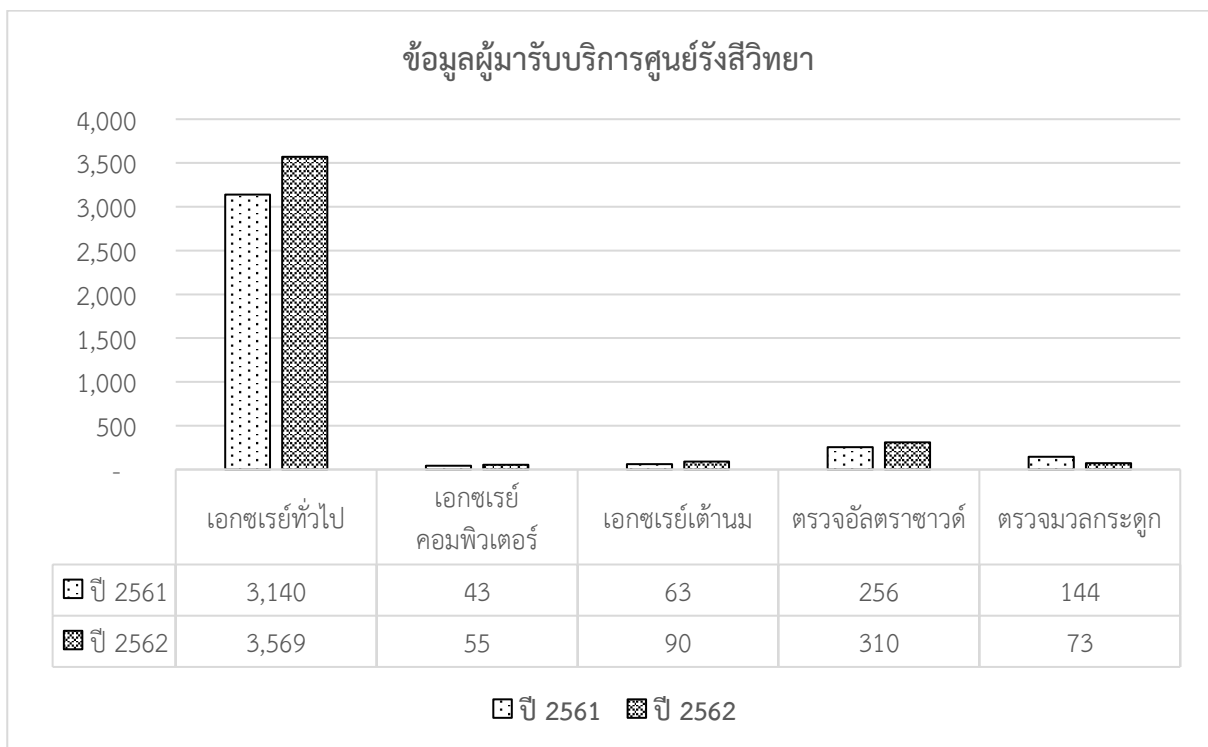

แผนภูมิที่ 14 แสดงสถิติข้อมูลจำนวนผู้มารับบริการศูนย์รังสีวิทยา ระหว่างปีงบประมาณ พ.ศ. 2561 - 2562





ภาพที่ 68 การให้บริการทางการแพทย์ด้านรังสีวิทยา

2.5. การให้บริการแผนกทันตกรรม

แผนกทันตกรรมให้บริการคลินิกทันตกรรมเวลาราชการ และ นอกเวลาราชการ การให้บริการแผนกทันตกรรมตามการวินิจฉัยโรค ได้แก่ ปรึกษาทันตแพทย์ ถอนฟัน อุดฟัน ขูดหินปูน/เกลารากฟัน ผ่าฟันคุด ตัดไหม ทำฟันปลอม รักษาโรคฟัน และส่งต่อการรักษา

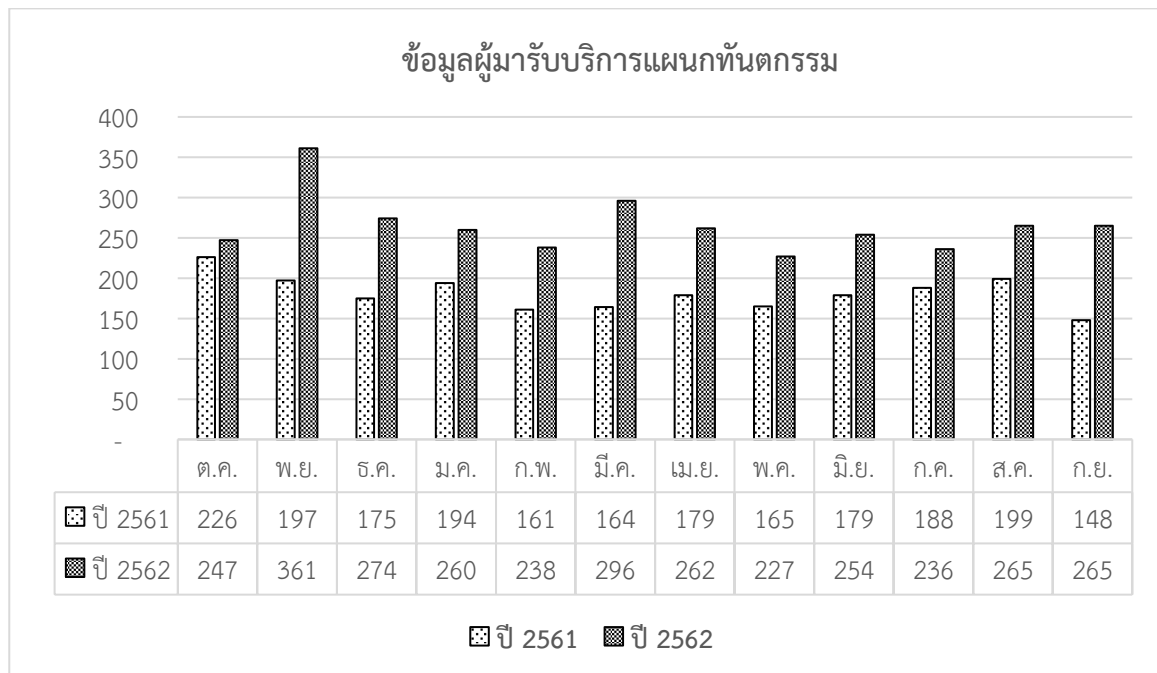

แผนภูมิที่ 15 แสดงสถิติข้อมูลจำนวนผู้มารับบริการแผนกทันตกรรม ระหว่างปี พ.ศ. 2561 - 2562



ภาพที่ 69 การให้บริการแผนกทันตกรรม

2.6. การให้บริการแผนกกายภาพบำบัด

แผนกกายภาพบำบัดได้มีการให้บริการตรวจประเมิน วินิจฉัย บำบัดความบกพร่องของร่างกายและการเคลื่อนไหวที่ไม่ปกติ ให้บริการในการป้องกัน แก้ไขและฟื้นฟูความเสื่อมสภาพหรือความพิการของร่างกาย รวมทั้งส่งเสริมสุขภาพร่างกายและจิตใจด้วยวิธีการทางกายภาพบำบัด โดยมีผู้เข้ารับบริการในแผนกกายภาพบำบัด ประจำปีงบประมาณ 2562 เป็นจำนวน 1,282 ราย ประมาณ 98% ของผู้ป่วยเป็นผู้ที่มีความผิดปกติทางกระดูกและกล้ามเนื้อ (เช่น office syndrome, muscle strain, spondylosis, sport injury) และอีก 2% จะเป็นผู้ป่วยทางระบบประสาท (stroke, nerve injury)

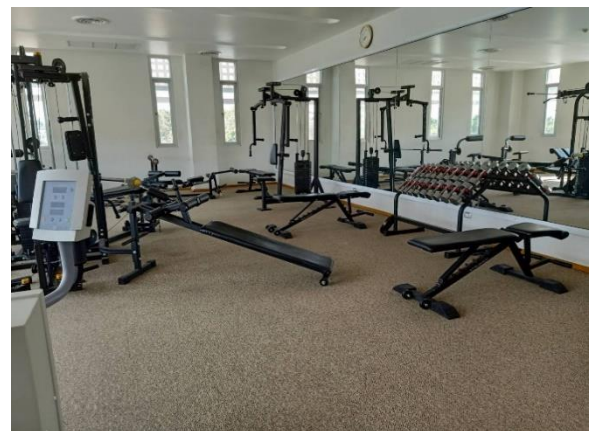

ภาพที่ 70 การให้บริการแผนกกายภาพบำบัด





3. เสริมสร้างความเข้มแข็งของการศึกษาขั้นพื้นฐาน ในเขตพื้นที่เป้าหมายเพื่อพัฒนาการเรียนรู้ของเด็ก เยาวชน และชุมชน

1) จำนวนนักเรียน/จำนวนนักเรียนใหม่/จำนวนนักเรียนที่คงอยู่/การพัฒนาหลักสูตร

ตารางที่ 42 จำนวนนักเรียน ปีการศึกษา 2561 และปีการศึกษา 2562

ปีการศึกษา 2561	จำนวนนักเรียน ภาคเรียนที่ 2/2560 พฤศจิกายน 2560 – มีนาคม 2561							
	ชั้นบริหาร		อนุบาล ปีที่ 1		อนุบาล ปีที่ 2		อนุบาล ปีที่ 3	
	หญิง	ชาย	หญิง	ชาย	หญิง	ชาย	หญิง	ชาย
จำนวน	14	23	12	7	6	7	4	4
รวมห้อง	37		19		13		8	
รวมทั้งสิ้น	77							

ปีการศึกษา 2561	จำนวนนักเรียน ภาคเรียนที่ 1/2561 พฤษภาคม – กันยายน 2561							
	ชั้นบริหาร		อนุบาล ปีที่ 1		อนุบาล ปีที่ 2		อนุบาล ปีที่ 3	
	หญิง	ชาย	หญิง	ชาย	หญิง	ชาย	หญิง	ชาย
จำนวน	21	23	7	7	6	9	4	6
รวมห้อง	44		14		15		10	
รวมทั้งสิ้น	83							

ปีการศึกษา 2562	จำนวนนักเรียน ภาคเรียนที่ 2/2561 พฤศจิกายน 2561 – มีนาคม 2562							
	ชั้นบริหาร		อนุบาล ปีที่ 1		อนุบาล ปีที่ 2		อนุบาล ปีที่ 3	
	หญิง	ชาย	หญิง	ชาย	หญิง	ชาย	หญิง	ชาย
จำนวน	23	16	7	11	7	8	3	6
รวมห้อง	39		18		15		9	
รวมทั้งสิ้น	81							

ปีการศึกษา 2562	จำนวนนักเรียน ภาคเรียนที่ 1/2562 พฤศจิกายน 2560 – มีนาคม 2561							
	ชั้นบริหาร		อนุบาล ปีที่ 1		อนุบาล ปีที่ 2		อนุบาล ปีที่ 3	
	หญิง	ชาย	หญิง	ชาย	หญิง	ชาย	หญิง	ชาย
จำนวน	11	12	10	9	9	10	5	7
รวมห้อง	23		19		19		13	
รวมทั้งสิ้น	74							



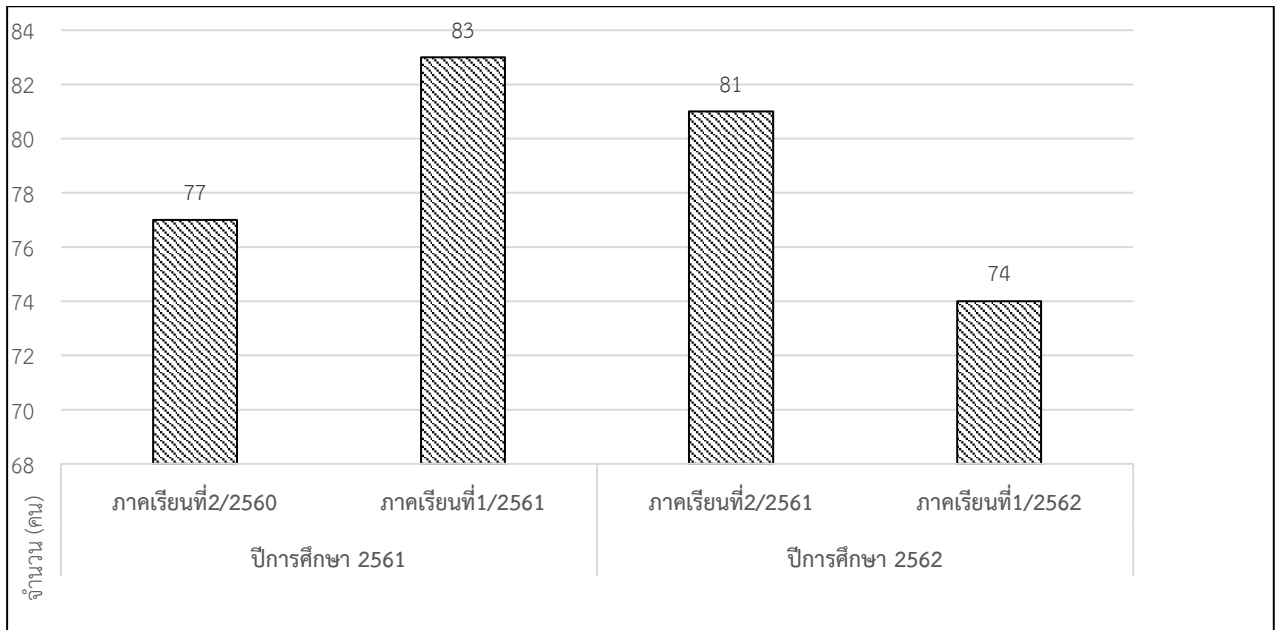

แผนภูมิที่ 16 เปรียบเทียบจำนวนนักเรียน ปีการศึกษา 2561 - 2562

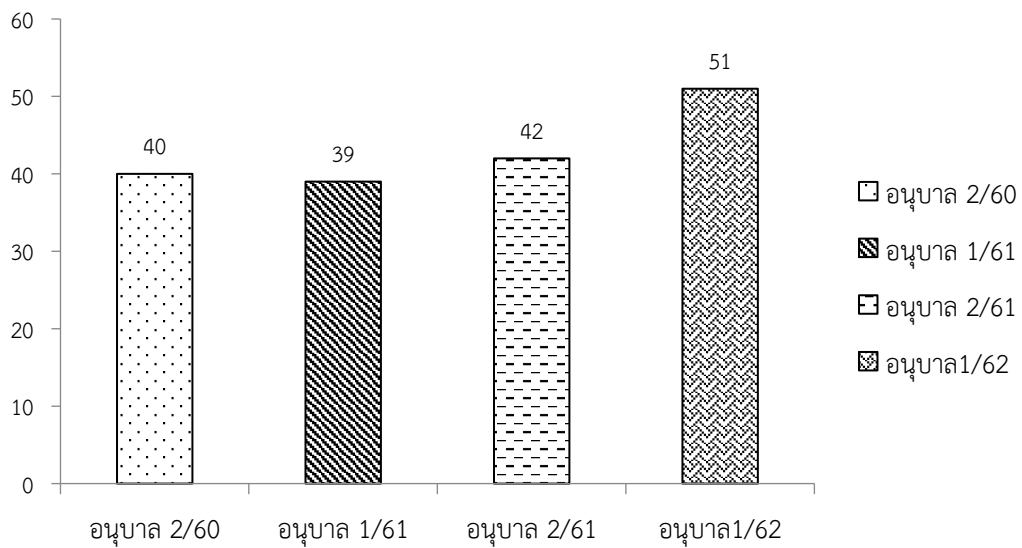

แผนภูมิที่ 17 จำนวนนักเรียนชั้นอนุบาล ระหว่างปีการศึกษา 2561 - 2562



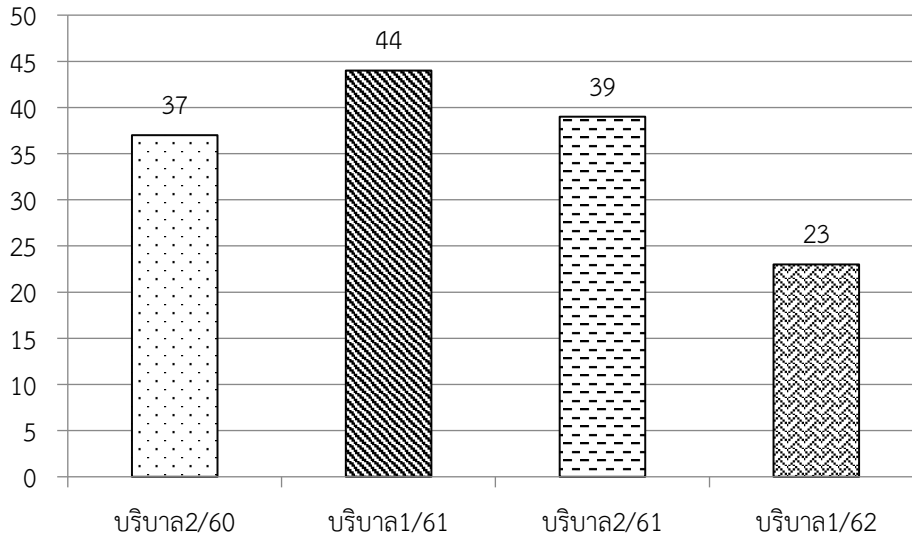

แผนภูมิที่ 18 จำนวนนักเรียนชั้นบริบาล ระหว่างปีการศึกษา 2561 - 2562

2) โครงการ/กิจกรรมที่หน่วยงานดำเนินการบริการวิชาการ การศึกษาขั้นพื้นฐาน โรงเรียน หน่วยงานการศึกษาแบบต่างๆ ทั้งภายนอกมหาวิทยาลัย ดังนี้

1. กิจกรรมอบรมเชิงปฏิบัติการเพื่อการพัฒนาศูนย์พัฒนาเด็ก

ด้วยกระทรวงศึกษาธิการได้มีคำสั่ง เรื่อง ให้ใช้หลักสูตรการศึกษาปฐมวัย พุทธศักราช 2560 โดยให้สถานศึกษาหรือสถานพัฒนาเด็กปฐมวัยทุกสังกัดนำหลักสูตรการศึกษาปฐมวัย พุทธศักราช 2560 ไปใช้ และปรับปรุงให้เหมาะสมกับเด็กและสภาพท้องถิ่น ตั้งแต่ปีการศึกษา 2561 เป็นต้นไป ดังนั้น เพื่อให้หลักสูตรการศึกษาปฐมวัยสามารถนำไปสู่การใช้ได้อย่างมีประสิทธิภาพ จำเป็นต้องมีการประชุมปรึกษาและจัดทำกำหนดการเนื้อหาการเรียนสอนให้สอดคล้องกับหลักสูตรแกนกลาง (หลักสูตรการศึกษาปฐมวัย พุทธศักราช 2560) รวมทั้งมาตรฐานการประเมินคุณภาพภายนอก ต่างก็มุ่งเน้นให้สถานศึกษาจัดทำหลักสูตรให้เอื้อต่อการเรียนรู้ของผู้เรียน และสอดคล้องกับความต้องการของท้องถิ่น มีการจัดประสบการณ์การเรียนรู้ที่เน้นผู้เรียนเป็นสำคัญและเพื่อให้ครูผู้สอนภายในศูนย์พัฒนาเด็กทุกคนและบุคลากรท่านได้เข้าใจในเนื้อหาของหลักสูตร ซึ่งจะส่งผลต่อการจัดการเรียนการสอนได้มีประสิทธิภาพมากยิ่งขึ้น จากสภาพปัจจุบันการดำเนินการด้านหลักสูตรของศูนย์พัฒนาเด็ก วิทยาลัยแพทยศาสตร์และการสาธารณสุข



ภาพที่ 71 กิจกรรมอบรมเชิงปฏิบัติการเพื่อการพัฒนาศูนย์พัฒนาเด็ก

2. กิจกรรมประชุมผู้ปกครองนักเรียน ประจำปีงบประมาณ พ.ศ.2562

กิจกรรมประชุมผู้ปกครองนักเรียน ประจำปีการศึกษา 2562 มีประธานในการประชุม นายแพทย์ประวิ อ่ำพันธ์ กล่าวต้อนรับผู้ปกครองทุกท่าน และพูดคุยรับฟังปัญหาต่างๆ ภายในศูนย์พัฒนาเด็กเพื่อ





นำมาปรับปรุง โดยหลักๆได้แจ้งเรื่องสิทธิการรักษาพยาบาลให้นักเรียนในศูนย์พัฒนาเด็ก ที่สามารถรับบริการได้ฟรี โดยแจ้งใช้สิทธิเป็นนักเรียนของศูนย์พัฒนาเด็ก และมีคุณกุลนันท์ สายบุตร พยาบาลวิชาชีพได้เป็นวิทยากร ให้ความรู้กับผู้ปกครองเรื่องการส่งเสริมพัฒนาการเด็ก 0-6 ปี พญ.พัชรี พรรณพานิช อาจารย์ประจำ ให้ความรู้เรื่องการดูแลเด็กกับเทคโนโลยี และคุณจิตติวีร์ ภัทรวัชช์วีร์ นักจิตวิทยาชำนาญการ ให้ความรู้เรื่องสมาธิบำบัดกับการเลี้ยงลูก



ภาพที่ 72 กิจกรรมประชุมผู้ปกครองนักเรียน 2562

3. กิจกรรมส่งท้ายเก่าต้อนรับปีใหม่



ภาพที่ 73 กิจกรรมส่งท้ายเก่าต้อนรับปีใหม่

4. พิธีมอบประกาศนียบัตรนักเรียนที่สำเร็จการศึกษาชั้นอนุบาลปีที่ 3



ภาพที่ 74 พิธีมอบประกาศนียบัตรนักเรียนที่สำเร็จการศึกษาชั้นอนุบาลปีที่ 3

5. กิจกรรมตรวจสอบสุขภาพประจำปีการศึกษา 2562 ครั้งที่ 1

ทีมแพทย์ พยาบาล จากโรงพยาบาล มหาวิทยาลัยอุบลราชธานี พญ.นวินดา เจียมบุญศรี และทันตแพทย์หญิง ได้เข้าตรวจสอบสุขภาพนักเรียน ณ ศูนย์พัฒนาเด็ก เพื่อเป็นการสร้างความมั่นใจสำหรับผู้ปกครองนักเรียนที่นำนักเรียนมารับบริการที่ศูนย์พัฒนาเด็ก ว่าเป็นเด็กที่มีสุขภาพที่แข็งแรง





ภาพที่ 75 กิจกรรมตรวจสอบสุขภาพประจำปีการศึกษา 2562 ครั้งที่ 1

6.กิจกรรมสอนภาษาอังกฤษ และ ภาษาจีน สำหรับนักเรียนชั้นอนุบาล โดยนักศึกษาคณะศิลปศาสตร สาขาวิชาภาษาจีน



ภาพที่ 76 กิจกรรมสอนภาษาอังกฤษ และ ภาษาจีน สำหรับนักเรียนชั้นอนุบาล

7. กิจกรรมกระทงสร้างสรรค์ ปิงปองประมาณ 2562 กระทงประดิษฐ์จากงานกระดาษวัสดุเหลือใช้



ภาพที่ 77 กิจกรรมกระทงสร้างสรรค์ ปิงปองประมาณ พ.ศ.2562 กระทงประดิษฐ์จากงานกระดาษวัสดุเหลือใช้

8. จิตอาสา จากพี่ๆนักศึกษาภายในมหาวิทยาลัยอุบลราชธานี



ภาพที่ 78 ปลูกผักสวนครัวกับพี่คณะวิทยาศาสตร์และคณะเกษตรศาสตร์





9. กิจกรรมไหว้ครู ประจำปี พ.ศ. 2562



ภาพที่ 79 กิจกรรมไหว้ครู

10. กิจกรรมแข่งขันทักษะทางวิชาการ งานสัปดาห์หนังสืออุบลราชธานี ปี พ.ศ. 2562

1. เหริยญเงิน ท่องอาขยาน ระดับปฐมวัย
2. เหริยญเงิน ร้องเพลงลูกทุ่ง
3. เหริยญทองแดง วาดภาพระดับปฐมวัย



ภาพที่ 80 กิจกรรมแข่งขันทักษะทางวิชาการ งานสัปดาห์หนังสืออุบลราชธานี

3. ด้านอาคาร สถานที่ สิ่งแวดล้อมและความปลอดภัย

สถานที่ตั้งศูนย์พัฒนาเด็กอยู่ในพื้นที่ซึ่งมีขนาดเหมาะสม และไม่อยู่ในพื้นที่เสี่ยงต่ออันตราย เป็นอาคารชั้นเดียว มีมาตรการป้องกันอัคคีภัย และอุบัติเหตุต่าง ๆ ที่อาจเกิดขึ้นตามความเหมาะสม สามารถมองเห็นเด็กได้ทุกมุม เนื่องจากกำแพงเป็นกระจกที่มีความหนา

ทางเข้า - ออก จากตัวอาคาร มีความเหมาะสม สามารถเคลื่อนย้ายเด็กออกจากตัวอาคารได้สะดวก หากเกิดอุบัติเหตุหรือเหตุร้ายแรงใด ๆ ขึ้น ซึ่งมีทางเข้า - ออก 2 ทาง และแต่ละทางนั้น และมีความกว้างสะดวกต่อการเคลื่อนย้าย แต่ไม่มีรั้วรอบบริเวณศูนย์พัฒนาเด็ก ซึ่งในปัจจุบันมีสุนัขเข้ามาในศูนย์พัฒนาเด็ก ซึ่งอาจจะก่อให้เกิดอันตรายกับนักเรียนได้เนื่องจากเป็นสุนัขที่ไม่มีเจ้าของดูแล



ภาพที่ 81 บรรยากาศภายในศูนย์พัฒนาเด็ก

4. ด้านวิชาการ และกิจกรรมตามหลักสูตร

4.1 หลักการจัดการศึกษาปฐมวัย

เด็กทุกคนมีสิทธิที่จะได้รับการอบรมเลี้ยงดูและส่งเสริมพัฒนาการตลอดจนการเรียนรู้ที่เหมาะสม





ด้วยปฏิสัมพันธ์ที่ดีระหว่างเด็กกับพ่อแม่ เด็กกับผู้เลี้ยงดู หรือบุคลากรที่มีความรู้ ความสามารถในการอบรมเลี้ยงดู และให้การศึกษาเด็กปฐมวัย เพื่อให้เด็กมีโอกาสพัฒนาตนเองตามลำดับขั้นของพัฒนาการทุกด้านอย่างสมดุลและเต็มตามศักยภาพ โดยกำหนดหลักการดังนี้

1. ส่งเสริมกระบวนการเรียนรู้และพัฒนาการที่ครอบคลุมเด็กปฐมวัยทุกประเภท
2. ยึดหลักการอบรมเลี้ยงดูและให้การศึกษาที่เน้นเด็กเป็นสำคัญ โดยคำนึงถึงความแตกต่างระหว่างบุคคล และวิถีชีวิตของเด็ก
3. พัฒนาเด็กโดยองค์รวมผ่านการเล่นและกิจกรรมที่เหมาะสมกับวัย
4. จัดประสบการณ์การเรียนรู้ให้เด็กสามารถดำรงชีวิตประจำวันได้อย่างมีคุณภาพและมีความสุข
5. ประสานความร่วมมือระหว่างครอบครัว ชุมชน และสถานศึกษา ในการพัฒนาเด็ก

4.2 หลักสูตรการจัดการศึกษาภายในศูนย์พัฒนาเด็ก

ศูนย์พัฒนาเด็ก วิทยาลัยแพทยศาสตร์และการสาธารณสุข ได้ใช้มาตรฐานคุณลักษณะที่พึงประสงค์ตามที่กำหนดใน หลักสูตรการศึกษาปฐมวัย พุทธศักราช 2546 สำหรับเด็กอายุ 3 ปี โดยมุ่งเสริมให้เด็กมีพัฒนาการด้านร่างกาย อารมณ์สังคม จิตใจ และสติปัญญาที่เหมาะสมกับวัย ความสามารถ ความสนใจ และความแตกต่างระหว่างบุคคล เพื่อให้เด็กมีคุณลักษณะที่พึงประสงค์ ดังนี้

1. ร่างกายเจริญเติบโตตามวัย และมีสุขนิสัยที่ดี
2. กล้ามเนื้อใหญ่และกล้ามเนื้อเล็กแข็งแรง ใช้ได้อย่างคล่องแคล่ว ประสานสัมพันธ์กัน
3. มีสุขภาพจิตดี และมีความสุข
4. มีคุณธรรม จริยธรรม และมีจิตใจที่ดีงาม
5. ชื่นชมและแสดงออกทางศิลปะ ดนตรี การเคลื่อนไหว และรักการออกกำลังกาย
6. ช่วยเหลือตนเองได้เหมาะสมกับวัย
7. รักธรรมชาติ สิ่งแวดล้อม วัฒนธรรม และความเป็นไทย
8. อยู่ร่วมกับผู้อื่นได้อย่างมีความสุขและปฏิบัติตนเป็นสมาชิกที่ดีของสังคมในระบอบประชาธิปไตย อันมีพระมหากษัตริย์ทรงเป็นประมุข
9. ใช้ภาษาสื่อสารได้เหมาะสมกับวัย
10. มีความสามารถในการคิดและการแก้ปัญหาได้เหมาะสมกับวัย
11. มีจินตนาการและความคิดสร้างสรรค์
12. มีเจตคติที่ดีต่อการเรียนรู้ และมีทักษะในการแสวงหาความรู้

4.3 มาตรฐานคุณลักษณะที่พึงประสงค์สำหรับเด็กอายุต่ำกว่า 3 ปี

ศูนย์พัฒนาเด็กวิทยาลัยแพทยศาสตร์และการสาธารณสุข ได้ใช้มาตรฐานคุณลักษณะที่พึงประสงค์ตามที่กำหนดใน หลักสูตรการศึกษาปฐมวัย พุทธศักราช 2546 สำหรับเด็กอายุต่ำกว่า 3 ปี โดยมุ่งเสริมให้เด็กมีพัฒนาการด้านร่างกาย อารมณ์ สังคม จิตใจ และสติปัญญาที่เหมาะสมกับวัย ความสามารถ ความสนใจ และความแตกต่างระหว่างบุคคล เพื่อให้เด็กมีคุณลักษณะที่พึงประสงค์ ดังนี้

1. ร่างกายเจริญเติบโตตามวัย และมีสุขภาพดี
2. ใช้อวัยวะของร่างกายได้คล่องแคล่วประสานสัมพันธ์กัน
3. มีความสุขและแสดงออกทางอารมณ์ได้เหมาะสมกับวัย
4. รับรู้ และสร้างปฏิสัมพันธ์กับบุคคลและสิ่งแวดล้อม
5. ช่วยเหลือตนเองได้เหมาะสมกับวัย
6. สื่อความหมายและภาษาได้เหมาะสมกับวัย
7. สนใจเรียนรู้สิ่งต่าง ๆ รอบตัว





2.2.4 ผลการดำเนินงานตามยุทธศาสตร์ที่ 4

ในปีงบประมาณ พ.ศ. 2562 วิทยาลัยแพทยศาสตร์และการสาธารณสุข ได้ดำเนินงานด้านทำนุบำรุงศิลปวัฒนธรรม โดยเน้นการมีส่วนร่วมของทุกภาคส่วนและเชื่อมโยงไปกับการเรียนการสอน ตลอดจนเชื่อมโยงกับความต้องการของพื้นที่ มีโครงการที่ดำเนินงานด้านทำนุบำรุงศิลปวัฒนธรรม รวมจำนวนทั้งสิ้น 2 โครงการ รวมเป็นจำนวนเงินรวมทั้งสิ้น จำนวน 239,000 บาท มีจำนวนผู้เข้าร่วมโครงการ ทั้งสิ้น 733 คน โดยโครงการที่ดำเนินการสามารถแบ่งเป็นงบประมาณแผ่นดิน จำนวน 80,000 บาท งบประมาณรายได้ จำนวน 159,000 บาท ดังนี้

ตารางที่ 43 แสดงงบประมาณที่สนับสนุนด้านการทำนุบำรุงศิลปวัฒนธรรม

ลำดับ	แหล่งเงิน	จำนวนโครงการ	จำนวนผู้เข้าร่วม	เงิน (บาท)
1	งบประมาณแผ่นดิน	1	60	80,000
2	งบประมาณรายได้	1	673	159,000
3	งบประมาณสนับสนุนจากแหล่งอื่น ๆ	-	-	-
รวมทั้งสิ้น		2	733	239,000

1) การสนับสนุนด้านการทำนุบำรุงศิลปวัฒนธรรม

ตารางที่ 44 แสดงงบประมาณที่สนับสนุนด้านการทำนุบำรุงศิลปวัฒนธรรม

ชื่อกิจกรรม/โครงการ (จำแนกตามกลุ่ม)	ปี พ.ศ. 2561		ปี พ.ศ. 2562	
	จำนวนโครงการ	งบประมาณ (บาท)	จำนวนโครงการ	งบประมาณ (บาท)
1. ส่งเสริมเยาวชนนักศึกษาและบุคลากรให้ตระหนักถึงคุณค่าความงามของศิลปะ	-	-	2	239,000
2. การศึกษา วิจัย รวบรวมองค์ความรู้ภูมิปัญญาท้องถิ่นเพื่อการอนุรักษ์ขนบธรรมเนียมประเพณีวัฒนธรรมอันดีงามของอีสานและของชาติ	1	100,000	-	-
3. มุ่งเน้นกิจกรรมเผยแพร่และถ่ายทอดศิลปวัฒนธรรมในทุกระดับและรูปแบบต่างๆ	2	155,000	-	-
4. มุ่งเน้นการส่งเสริมการอนุรักษ์พันธุกรรมพืชท้องถิ่นในจังหวัดอุบลราชธานี/โดยดำเนินการตามโครงการอนุรักษ์พันธุกรรมพืชอันเนื่องมาจากพระราชดำริฯ สมเด็จพระเทพรัตนราชสุดาฯ	-	-	-	-
5. การดำเนินงานตามนโยบายมหาวิทยาลัยและความร่วมมือกับจังหวัด	-	-	-	-



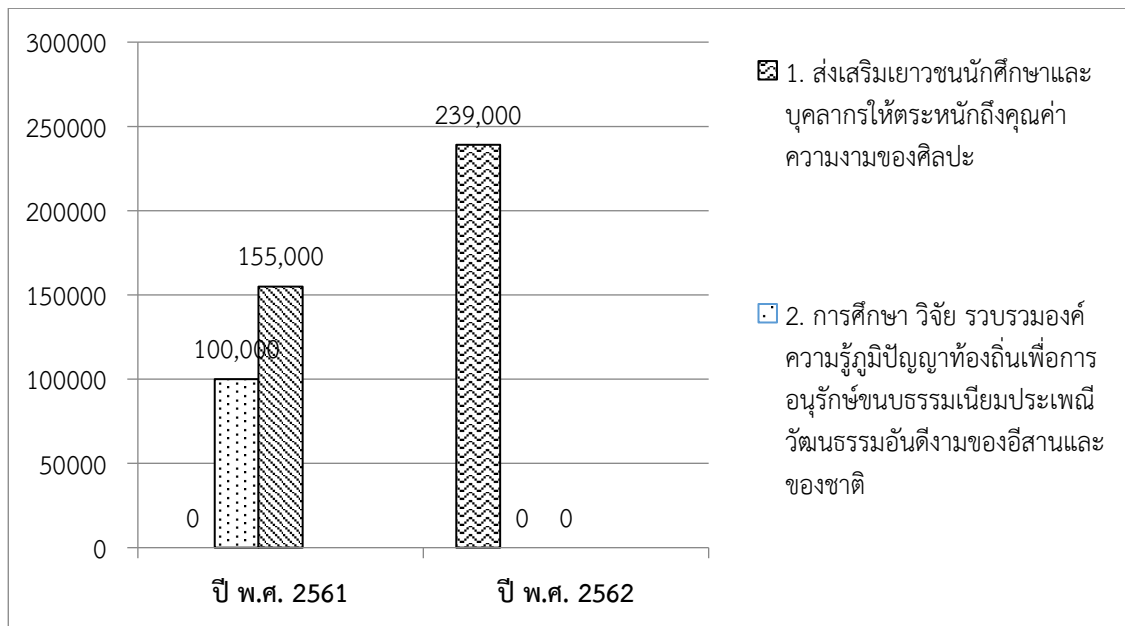

แผนภูมิที่ 19 งบประมาณที่สนับสนุนด้านการทำนุบำรุงศิลปวัฒนธรรม

2) กิจกรรม/โครงการการสนับสนุนด้านการทำนุบำรุงศิลปวัฒนธรรม

ส่งเสริมเยาวชนนักศึกษาและบุคลากรให้ตระหนักถึงคุณค่าความงามของศิลปะ การทำบุญอุทิศส่วนกุศลแด่ร่างอาจารย์ใหญ่ วิทยาลัยแพทยศาสตร์และการสาธารณสุข ประจำปี 2562 โดยมี ผศ.ดร.ชุตินันท์ ประสิทธิ์ภูริปรีชา อธิการบดีมหาวิทยาลัยอุบลราชธานี เป็นประธานปิดงาน ในครั้งนี้ เพื่อทำบุญอุทิศส่วนกุศลแด่อาจารย์ใหญ่และแสดงความกตัญญูแก่ผู้ที่ต่อพระคุณของอาจารย์ใหญ่ และเพื่อเป็นการเผยแพร่คุณงามความดีของอาจารย์ใหญ่และเป็นเกียรติแก่วงศ์ตระกูลของอาจารย์ใหญ่ มีโรงพยาบาลให้ประชาชนที่ร่วมกิจกรรมด้วย ซึ่งมีจำนวนผู้เข้าร่วม 673 คน ณ อาคารสมจิตต์ ยอดเศรณี วิทยาลัยแพทยศาสตร์และการสาธารณสุข มหาวิทยาลัยอุบลราชธานี



ภาพที่ 82 กิจกรรมทำบุญอุทิศส่วนกุศลแด่อาจารย์ใหญ่และแสดงความกตัญญูแก่ผู้ที่ต่อพระคุณของอาจารย์ใหญ่



โครงการการผลิตสื่อและให้สุขศึกษาโดยใช้ศิลปะพื้นบ้าน มีวัตถุประสงค์เพื่อจัดทำสื่อสุขศึกษาโดยการมีส่วนร่วมของศิลปินพื้นบ้านและให้สุขศึกษาในโรงเรียน โรงพยาบาลและชุมชนกลุ่มเป้าหมายประกอบด้วยคณาจารย์ นักศึกษาชั้นปีที่ 2 ที่กำลังเรียนวิชาสุขศึกษาและพฤติกรรมศาสตร์ มีผู้เข้าร่วมเข้าร่วม จำนวน 60 คน จัดทำสื่อสุขศึกษาเรื่องโรคและภัยสุขภาพจำนวน 10 เรื่อง ออกฝึกปฏิบัติการให้สุขศึกษาโดยนักศึกษาชั้นปีที่ 2 โรงพยาบาลวารินชำราบ หมู่บ้านในเขตอำเภอวาริน จำนวน 10 หมู่บ้านโรงเรียน จำนวน 7 แห่ง เผยแพร่ผลงานไปยังโรงพยาบาล 3 แห่ง โรงเรียน 7 แห่ง และหมู่บ้าน จำนวน 24 หมู่บ้าน



ภาพที่ 83 โครงการการผลิตสื่อและให้สุขศึกษาโดยใช้ศิลปะพื้นบ้าน





2.2.5 ผลการดำเนินงานตามยุทธศาสตร์ที่ 5

1) การบริหารจัดการที่มีธรรมาภิบาล

ในปีงบประมาณ พ.ศ. 2562 วิทยาลัยแพทยศาสตร์และการสาธารณสุข ได้ดำเนินการสนับสนุนการดำเนินงานด้านต่างๆ เพื่อสนับสนุนและส่งเสริมการบริหารจัดการในองค์กรอย่างมีธรรมาภิบาล มีการประเมินการบริหารงานด้วยหลักธรรมาภิบาลของผู้บริหาร วิทยาลัยแพทยศาสตร์และการสาธารณสุข มหาวิทยาลัยอุบลราชธานี โดยอาจารย์กลุ่มวิชาแพทยศาสตร์ อาจารย์กลุ่มวิชาสาธารณสุขศาสตร์ บุคลากรสังกัดงานเลขานุการ บุคลากรสังกัดศูนย์พัฒนาเด็ก และบุคลากรสังกัดอาคารผู้ป่วยนอก ประจำปีงบประมาณ พ.ศ. 2562 ด้านหลักประสิทธิผล หลักประสิทธิภาพ หลักการตอบสนอง หลักการรับผิดชอบต่อสังคม หลักความโปร่งใส หลักการมีส่วนร่วม หลักการกระจายอำนาจ หลักนิติธรรม หลักความเสมอภาค และหลักมุ่งเน้นฉันทามติ โดยรวมมีค่าคะแนนเฉลี่ย 4.23 การบริหารด้วยหลักธรรมาภิบาลมีความเหมาะสมระดับมาก ทั้งนี้ได้นำเสนอผ่านที่ประชุมคณะกรรมการประจำวิทยาลัยแพทยศาสตร์และการสาธารณสุข ในการประชุมครั้งที่ 9/2562 เมื่อวันที่ 26 กันยายน 2562

1.1 กำหนดนโยบายเชิงรุกในการถ่ายทอดวิสัยทัศน์/กลยุทธ์ และนำจุดแข็งของมหาวิทยาลัยไปสู่การพัฒนาการดำเนินงานทุกระดับอย่างเป็นรูปธรรม

1) กรรมการประจำวิทยาลัยแพทยศาสตร์และการสาธารณสุข ได้กำหนดนโยบายเชิงรุกในการจัดทำแผนยุทธศาสตร์ ที่วิเคราะห์แล้วว่าเป็นจุดแข็งของมหาวิทยาลัยเพิ่มเติมไปจากงานประจำ ได้มีการประชุมและจัดทำแผนพัฒนาการดำเนินงานอย่างเป็นรูปธรรม คณะกรรมการประจำฯ ได้มีการถ่ายทอดแผนผ่านคณะกรรมการชุดต่าง ๆ และฝ่ายที่เกี่ยวข้อง รวมทั้งบุคลากร เช่น โครงการถ่ายทอดผลการดำเนินงานของผู้บริหาร และสัมมนาวิชาการเพื่อการประเมินผลการปฏิรูปองค์กร และการศึกษาของวิทยาลัยแพทยศาสตร์และการสาธารณสุข (ระหว่างปี 2560-2562) ประจำปี 2562 ในระหว่างวันที่ 26 – 29 กรกฎาคม พ.ศ. 2562 ณ หาดเจ้าหลาว จังหวัดจันทบุรี



ภาพที่ 84 กิจกรรมโครงการถ่ายทอดผลการดำเนินงานของผู้บริหาร และสัมมนาวิชาการเพื่อการประเมินผลการปฏิรูปองค์กร และการศึกษาของวิทยาลัยแพทยศาสตร์และการสาธารณสุข ประจำปี 2562 ในระหว่างวันที่ 26 – 29 กรกฎาคม 2562 ณ หาดเจ้าหลาว จังหวัดจันทบุรี





2) จัดบรรยาย เรื่อง “มหาวิทยาลัยไทยในยุคไทยแลนด์ 4.0” ในวันศุกร์ ที่ 4 มกราคม 2562 ณ ห้องประชุม CMP 101 ชั้น 1 อาคารวิทยาลัยแพทยศาสตร์และการสาธารณสุข



ภาพที่ 85 การบรรยาย เรื่อง “มหาวิทยาลัยไทยในยุคไทยแลนด์ 4.0

3) จัดประชุมสัมมนา “กระบวนทัศน์ใหม่ของอุดมศึกษาไทยในศตวรรษที่ 21” วันศุกร์ ที่ 15 กุมภาพันธ์ 2562



ภาพที่ 86 ประชุมสัมมนา “กระบวนทัศน์ใหม่ของอุดมศึกษาไทยในศตวรรษที่ 21





4) วิทยาลัยฯ ได้เชิญบุคลากรวิทยาลัยแพทยศาสตร์และการสาธารณสุข เข้าร่วมประชุมแลกเปลี่ยนและรับฟังความคิดเห็นในหัวข้อ "การพัฒนาวิทยาลัยแพทยฯกับมหาวิทยาลัยในกำกับ" ในวันที่ 10 พฤษภาคม 2562 เวลา 11.00 น. ณ ห้องประชุม CMP 401



ภาพที่ 87 ประชุมแลกเปลี่ยนและรับฟังความคิดเห็นในหัวข้อ "การพัฒนาวิทยาลัยแพทยฯกับมหาวิทยาลัยในกำกับ"

5) จัดประชุมเชิงปฏิบัติการ “การพัฒนาหลักสูตรบุคลากรสุขภาพกับระบบบริการบูรณาการเชื่อมโยงกับ Health System Science (HSS)” ในระหว่างวันที่ 6 – 7 กันยายน 2562 ณ โรงแรมลายทอง จังหวัดอุบลราชธานี



ภาพที่ 88 ประชุมเชิงปฏิบัติการ “การพัฒนาหลักสูตรบุคลากรสุขภาพกับระบบบริการบูรณาการเชื่อมโยงกับ Health System Science (HSS)”





6) หลักสูตรแพทยศาสตรบัณฑิต หลักสูตรปรับปรุง พ.ศ. 2562 ได้รับการตรวจประเมินตามเกณฑ์มาตรฐานสากล สำหรับแพทยศาสตรศึกษา (World Federation for Medical Education – WFME 2015) เมื่อวันที่ 1-3 เมษายน 2562 และผ่านการรับรองมาตรฐานหลักสูตรโดยมีเงื่อนไข จนถึงวันที่ 26 พฤษภาคม 2567 โดยมี รศ.พญ.นันทนา ศิริทรัพย์ เป็นผู้แทนจากสถาบันรับรองมาตรฐานการศึกษาแพทยศาสตร์ ทำหน้าที่สังเกตการณ์ผู้ประเมินคณะกรรมการตรวจประเมินโดย

- | | |
|--|-------------------------------------|
| 1) รศ.ดร.พญ.นลินี จงวิริยพันธ์ุ (ประธาน) | 2) พลโท ศ.เกียรติคุณ นพ.นพดล วรอุไร |
| 3) นพ.ปณณวิชญ์ เบญจวิสัยมาศ | 4) พญ.พิมพ์เพชร สุขุมาลไพบูลย์ |



ภาพที่ 89 การตรวจประเมินตามเกณฑ์มาตรฐานสากล สำหรับแพทยศาสตรศึกษา (World Federation for Medical Education – WFME 2015) วันที่ 1 - 3 เมษายน 2562

7) วิทยาลัยฯ ได้จัดประชุมเสวนา เรื่อง การพัฒนาหลักสูตรแพทยศาสตรบัณฑิต วิทยาลัยแพทยศาสตร์ และการสาธารณสุข ตามแนวทาง WFME ในวันที่ 25-26 กรกฎาคม 2562 ณ ห้องประชุม CMP 412 โดยได้ เชิญรองศาสตราจารย์นายแพทย์สุธรรม ปิ่นเจริญ ร่วมเป็นวิทยากรในครั้งนี้



ภาพที่ 90 ประชุมเสวนา เรื่อง การพัฒนาหลักสูตรแพทยศาสตรบัณฑิต วิทยาลัยแพทยศาสตร์ และการสาธารณสุข ตามแนวทาง WFME

1.2 กระจายอำนาจบริหาร กำกับติดตามและประเมินผลการปฏิบัติงานอย่างเป็นระบบและเป็นรูปธรรม

ในปีงบประมาณ 2562 วิทยาลัยแพทยศาสตร์และการสาธารณสุข มีการมอบอำนาจการตัดสินใจแก่ผู้บริหาร หรือผู้ปฏิบัติในลำดับถัดไปตามโครงสร้างการบริหาร เพื่อลดขั้นตอนการทำงาน เน้นรูปแบบการบริหารจัดการแนวใหม่ที่เพิ่มความคล่องตัว และให้อำนาจในการตัดสินใจของบุคลากรตามความเหมาะสม คณะกรรมการประจำวิทยาลัยฯ ได้มีการประชุมมอบหมายงานรวมทั้งกำหนดตัวชี้วัดและติดตามผลการปฏิบัติงานผ่านทาง





รายงานไตรมาสเป็นประจำ นอกจากนี้ยังมีการติดตามผ่านทางการประชุมของกรรมการชุดต่าง ๆ ที่มีรองคณบดีและผู้ช่วยคณบดีเป็นประธานอีกทางหนึ่ง เพื่อให้การติดตามและประเมินผลการปฏิบัติงานเป็นไปตามแผนที่วางไว้

มีการจัดประชุม Morning Talk เวลา 08.30 น. ทุกวันอังคารและวันศุกร์ของสัปดาห์ เพื่อพิจารณา กำกับ และติดตามงานที่เร่งด่วนอย่างเป็นระบบและรูปธรรม



ภาพที่ 91 การจัดประชุม Morning Talk ทุกวันอังคารและวันศุกร์ของสัปดาห์

1.3 กำหนดนโยบายเชิงรุกในการพัฒนาระบบบริหารจัดการให้ตอบสนองต่อผู้รับบริการและผู้มีส่วนได้ส่วนเสีย

ในด้านการพัฒนาระบบบริหารจัดการ ผู้บริหารมีระบบการสื่อสารภายในองค์กรทั่วถึง รวดเร็ว ทันการณ์ เป็นวัฒนธรรมองค์กรที่มีชีวิต โดยผ่านช่องทางสื่อสารทางไลน์ เพื่อให้บุคลากรได้เกิดความเข้าใจ เกิดความร่วมมือของทุกภาคส่วนภายในวิทยาลัยฯ

วิทยาลัยฯ ได้จัดเสวนา “ทิศทางการทำงานในโรงพยาบาลมหาวิทยาลัยอุบลราชธานี ในศตวรรษที่ 21” วันที่ 23 เมษายน 2562 เวลา 13.00 น. ณ ห้องประชุมชั้น 3 ตึก OPD เก้า วิทยาลัยแพทยศาสตร์และการสาธารณสุข มหาวิทยาลัยอุบลราชธานี



ภาพที่ 92 การจัดเสวนา “ทิศทางการทำงานในโรงพยาบาลมหาวิทยาลัยอุบลราชธานี ในศตวรรษที่ 21”

ด้วยวิทยาลัยแพทยศาสตร์และการสาธารณสุข มีพันธกิจการจัดการศึกษา เพื่อผลิตบัณฑิตและบุคลากรทางการแพทย์ให้มีคุณภาพ คุณธรรม ทันสมัย ได้มาตรฐานสากล สอดคล้องกับความต้องการของประเทศชาติ เพื่อพัฒนาด้านสุขภาพและการพัฒนาคุณภาพชีวิตที่ดีขึ้น เพื่อเพิ่มพูนความรู้ในด้านการเรียนการสอน เพื่อให้มีความรู้ความเข้าใจในการถ่ายทอดความรู้และความเป็นเลิศในเชิงวิชาการแพทย์ พร้อมทั้งสามารถประยุกต์ใช้ความเป็นครูในการจัดการเรียนการสอนทางการแพทย์ได้อย่างมีประสิทธิภาพ เหมาะสมกับค่านิยมของลักษณะบัณฑิตที่พึงประสงค์ของสังคมในศตวรรษที่ 21 และสอดคล้องกับลักษณะของผู้เรียนที่มีวิธีการเรียนรู้ที่แตกต่างกัน การพัฒนาอาจารย์เป็นกระบวนการในการพัฒนาความก้าวหน้าในด้านการเรียนการสอน มุ่งหวัง





เสริมสร้างให้เกิดประสิทธิภาพในการทำงานที่มากยิ่งขึ้น เพื่อการพัฒนาความรู้ทางด้านวิชาแพทย์ และความรู้ทางด้านวิชาชีพครู ไม่ว่าจะเป็นในด้านการเรียนการสอน การจัดหลักสูตร การวัดผลประเมินผล ซึ่งเป็นสิ่งสำคัญที่อาจารย์แพทย์จะต้องมีความรู้ ความเข้าใจที่ถูกต้อง

ในปีงบประมาณ พ.ศ. 2562 วิทยาลัยฯ ได้จัดอบรมแพทยศาสตรศึกษา จำนวน 2 ครั้ง เพื่อพัฒนาอาจารย์ทั้งในส่วนของวิทยาลัยฯ ที่จัดการเรียนการสอนระดับชั้นปริคlinik (ชั้นปีที่ 1-3) โรงพยาบาลในสังกัดกระทรวงสาธารณสุข ที่จัดการเรียนการสอนระดับชั้นคลินิก (ชั้นปีที่ 4-6) ได้แก่ ศูนย์แพทยศาสตรศึกษาชั้นคลินิก โรงพยาบาลสรรพสิทธิประสงค์ และศูนย์แพทยศาสตรศึกษาชั้นคลินิก โรงพยาบาลศรีสะเกษและโรงพยาบาลชุมชน และหน่วยบริการปฐมภูมิ ในเขตสุขภาพที่ 10 ที่จัดการเรียนการสอนประสบการณ์ชุมชน และประสบการณ์ภาคสนาม ดังนี้

- จังหวัดอุบลราชธานี ได้แก่ โรงพยาบาลสำโรง โรงพยาบาลม่วงสามสิบ โรงพยาบาล 50 พรรษามหาชिरาลงกรณ โรงพยาบาลวารินชำราบ
 - จังหวัดศรีสะเกษ ได้แก่ โรงพยาบาลขุนหาญ โรงพยาบาลราษีไศล โรงพยาบาลอุทุมพรพิสัย
- การจัดอบรมแพทยศาสตรศึกษา ครั้งที่ 1 ระหว่างวันที่ 5 – 6 สิงหาคม 2562 ณ ห้องประชุม CMP 401 อาคารวิทยาลัยแพทยศาสตร์และการสาธารณสุข มหาวิทยาลัยอุบลราชธานี



ภาพที่ 93 การจัดอบรมแพทยศาสตรศึกษา ครั้งที่ 1 ณ วิทยาลัยแพทยศาสตร์และการสาธารณสุข

การจัดอบรมแพทยศาสตรศึกษา ครั้งที่ 2 ระหว่างวันที่ 11 – 12 กันยายน 2562 ณ ห้องประชุม 1001 ชั้น 10 อาคารศูนย์แพทยศาสตรศึกษาชั้นคลินิก โรงพยาบาลสรรพสิทธิประสงค์



ภาพที่ 94 การจัดอบรมแพทยศาสตรศึกษา ครั้งที่ 2 ณ ศูนย์แพทยศาสตรศึกษาชั้นคลินิก
โรงพยาบาลสรรพสิทธิประสงค์

วิทยาลัยแพทยศาสตร์และการสาธารณสุข ได้จัดประชุมที่ปรึกษาคณบดีวิทยาลัยแพทยศาสตร์และการสาธารณสุข เรื่อง เตรียมความพร้อมของโรงพยาบาลและพิจารณาการรับนักศึกษาในหลักสูตรแพทยศาสตรบัณฑิต ในโครงการ New Track ในวันที่ 20 กันยายน 2562 เวลา 09.00 น. เป็นต้นไป ณ ห้องประชุม CMP 401 ชั้น 4 อาคารวิทยาลัยแพทยศาสตร์และการสาธารณสุข





ภาพที่ 95 การเตรียมความพร้อมการรับนักศึกษาในหลักสูตรแพทยศาสตรบัณฑิต ในโครงการ New Track

1.4 พัฒนาระบบการสื่อสาร จัดทำแผนกลยุทธ์การประชาสัมพันธ์เชิงรุก และประชาสัมพันธ์ทั้งภายในและภายนอกองค์กรที่มีประสิทธิภาพ เพื่อการถ่ายทอดนโยบาย แผนงาน ข้อมูลข่าวสารต่างๆ ตลอดจนการสร้างภาพลักษณ์ที่ดีของมหาวิทยาลัย

ในปีงบประมาณ พ.ศ. 2562 วิทยาลัยแพทยศาสตร์และการสาธารณสุข มีการประชาสัมพันธ์ให้ข้อมูลข่าวสารต่าง ๆ ที่เกี่ยวกับวิทยาลัยฯ ผ่านทางเว็บไซต์ของวิทยาลัยฯ (www.cmp.ubu.ac.th) รวมทั้งได้มีการประชาสัมพันธ์วิทยาลัยฯ และโรงพยาบาลมหาวิทยาลัยอุบลราชธานี โดยการจัดกิจกรรมวิ่งการกุศล เนื่องในวันวิ่ง Mahidol day 2019 "เล่นเอาบุญ หนูนโฮงหมอ" ในวันอาทิตย์ ที่ 20 ตุลาคม 2562 ณ สนามกีฬาทุ่งคำน้ำแซบ อ.วารินชำราบ จังหวัดอุบลราชธานี เพื่อสมทบทุนซื้ออุปกรณ์ทางการแพทย์โรงพยาบาลมหาวิทยาลัยอุบลราชธานี วิทยาลัยแพทยศาสตร์และการสาธารณสุข



ภาพที่ 96 กิจกรรมวิ่งการกุศล เนื่องในวันวิ่ง Mahidol day 2019 "เล่นเอาบุญ หนูนโฮงหมอ"

2) ระบบและกลไกด้านการประกันคุณภาพการศึกษา

แนวทางการดำเนินงานประกันคุณภาพภายใน ประจำปีการศึกษา 2559 วิทยาลัยฯ มุ่งพัฒนาคุณภาพเพื่อเตรียมความพร้อมรับการประเมินคุณภาพภายนอก รอบสี่, เกณฑ์พัฒนาคุณภาพการศึกษาสู่ความเป็นเลิศ (EdPEX), เกณฑ์ World Federation for Medical Education (WFME) และมุ่งพัฒนาคุณภาพของวิทยาลัยฯ ให้ก้าวหน้ามากขึ้น ทั้งนี้วิทยาลัยฯ ได้มีแนวทางการประกันคุณภาพการศึกษา ดังนี้

1. จัดทำระบบและกลไกการประกันคุณภาพ โดยยึดตามองค์ประกอบและตัวบ่งชี้ของสำนักงานคณะกรรมการการอุดมศึกษา (สกอ.) และสำนักงานพัฒนาระบบข้าราชการ (กพร.) และบูรณาการร่วมกับตัวบ่งชี้ของสำนักงานรับรองมาตรฐานและประเมินคุณภาพการศึกษา (สมศ.) และเกณฑ์พัฒนาคุณภาพการศึกษาสู่ความเป็นเลิศ (EdPEX) สำหรับหลักสูตรแพทย์ ใช้เกณฑ์การประเมินตามเกณฑ์ World Federation for Medical Education (WFME)
2. ปรับปรุงโครงสร้างคณะกรรมการประกันคุณภาพ ประกอบด้วย คณะกรรมการประกันคุณภาพการศึกษา วิทยาลัยฯ เพื่อทำหน้าที่พัฒนา บริหารและติดตามการดำเนินงานประกันคุณภาพภายใน, คณะกรรมการจัดทำรายงานการประเมินตนเองและจัดเก็บหลักฐาน วิทยาลัยฯ และคณะทำงานเพื่อเตรียมความพร้อมในการดำเนินงานเพื่อคุณภาพวิทยาลัยฯ ตามเกณฑ์ EdPEX





3. จัดทำแผนการประกันคุณภาพการศึกษาภายใน เพื่อเสริมสร้างความรู้ความเข้าใจในระบบประกันคุณภาพ การติดตามและตรวจสอบประเมินคุณภาพภายใน
4. พัฒนาบุคลากรภายในวิทยาลัยฯ ให้ตระหนักและมีส่วนร่วมในการประกันคุณภาพการศึกษาของวิทยาลัยฯ
5. ติดตามประเมินผลการดำเนินงาน ตามรอบระยะเวลา 6 9 และ 12 เดือน
6. ในการประเมินคุณภาพ กำหนดให้มีการประเมินคุณภาพภายใน ระดับหลักสูตร ระดับวิทยาลัย และมหาวิทยาลัย
7. นำผลประเมินไปปรับปรุงและพัฒนา ในรอบปีการศึกษาถัดไป

1) นโยบายการประกันคุณภาพการศึกษาวิทยาลัยฯ

1. จัดให้มีระบบและกลไกการประกันคุณภาพการศึกษาที่มีประสิทธิภาพ โดยเน้นหลักการชี้แจงให้บุคลากรและนักศึกษาเข้าใจและเห็นประโยชน์ของการทำประกันคุณภาพ พร้อมกำกับ ตรวจสอบ ประเมิน และปรับปรุงคุณภาพอย่างต่อเนื่อง ให้มีความสอดคล้องกับเกณฑ์ของสำนักงานรับรองมาตรฐานและประเมินคุณภาพการศึกษา (องค์การมหาชน) พร้อมรับการประเมินและรับรองจากหน่วยงานภายนอก
2. กำหนดให้มีคณะกรรมการประกันคุณภาพการศึกษาระดับวิทยาลัยฯ ทำหน้าที่พัฒนา บริหารและติดตามการดำเนินการประกันคุณภาพภายในอย่างต่อเนื่อง
3. ส่งเสริมและสนับสนุนให้กิจกรรมการประกันคุณภาพการศึกษาเป็นส่วนหนึ่งของงานประจำ ตามภารกิจของวิทยาลัยฯ
4. กำหนดให้มีปัจจัยคุณภาพเกณฑ์มาตรฐาน และดัชนีชี้วัดคุณภาพการศึกษาของวิทยาลัยฯ เพื่อใช้ในการควบคุม ตรวจสอบและประเมินคุณภาพการศึกษาให้สอดคล้องกับภารกิจของวิทยาลัยฯ
5. ส่งเสริมสนับสนุนให้บุคลากรและนักศึกษาของวิทยาลัยฯ ได้มีส่วนร่วมในกระบวนการประกันคุณภาพการศึกษาภายในอย่างต่อเนื่อง
6. พัฒนา ติดตาม ตรวจสอบ และประเมินคุณภาพการศึกษาอย่างต่อเนื่องโดยใช้กลไก Plan-Do-Check-Act (PDCA)

2) กิจกรรมการประกันคุณภาพการศึกษาในรอบปีงบประมาณ 2562

1. วิทยาลัยฯ รับการตรวจประเมินคุณภาพภายใน ระดับหลักสูตร ปีการศึกษา 2561 หลักสูตรวิทยาศาสตรบัณฑิต (อนามัยสิ่งแวดล้อม) ในวันที่ 27 พฤษภาคม 2562 ณ ห้อง CMP401 ชั้น 4 วิทยาลัยแพทยศาสตร์และการสาธารณสุข โดยผลการประเมินผ่านเกณฑ์มาตรฐานหลักสูตร ที่ 3.42 คะแนน เกณฑ์ระดับดี ซึ่งผู้ประเมินประกอบด้วย

- | | |
|--------------------------|---|
| 1. รศ.ดร.ยุวดี รอดจากภัย | คณะสาธารณสุขศาสตร์ มหาวิทยาลัยบูรพา ประธานตรวจประเมินฯ |
| 2. ดร.ธีรเวช ทิพย์สีแสง | คณะกรรมการบริหารและจัดการ สถาบันเทคโนโลยีพระจอมเกล้าเจ้าคุณทหารลาดกระบัง
กรรมการตรวจประเมินฯ |
| 3. ผศ.ดร.วิภาวี ขำวิจิตร | สำนักวิชาวิศวกรรมศาสตร์และทรัพยากร มหาวิทยาลัยวลัยลักษณ์
กรรมการและเลขานุการตรวจประเมินฯ |





ภาพที่ 97 การตรวจประเมินคุณภาพภายใน ระดับหลักสูตร ปีการศึกษา 2561
หลักสูตรวิทยาศาสตรบัณฑิต (อนามัยสิ่งแวดล้อม)

ตารางที่ 44 สรุปผลการประเมินคุณภาพภายใน หลักสูตรวิทยาศาสตรบัณฑิต สาขาอนามัยสิ่งแวดล้อม
ปีการศึกษา 2559 - 2561

องค์ประกอบคุณภาพ	ผลประเมินปี 2559		ผลประเมินปี 2560		ผลประเมินปี 2561	
	คะแนน	ผลประเมิน	คะแนน	ผลประเมิน	คะแนน	ผลประเมิน
1. การกำกับมาตรฐาน						
2. บัณฑิต	4.53	ดีมาก	4.17	ดีมาก	4.27	ดีมาก
3. นักศึกษา	2.33	ปานกลาง	2.67	ปานกลาง	3.00	ปานกลาง
4. อาจารย์	2.74	ปานกลาง	3.63	ดี	3.30	ดี
5. หลักสูตร การเรียนการสอน การประเมิน ผู้เรียน	3.25	ดี	3.50	ดี	3.50	ดี
6. สิ่งสนับสนุนการเรียนรู้	3.00	ปานกลาง	3.00	ปานกลาง	3.00	ปานกลาง
	3.10	ดี	3.40	ดี	3.42	ดี

2. วิทยาลัยฯ รับการตรวจประเมินคุณภาพ ระดับหลักสูตร ปีการศึกษา 2561 วิทยาศาสตร์มหาบัณฑิต (ชีวเวชศาสตร์) ในวันที่ 29 พฤษภาคม 2562 ณ ห้อง CM P401 ชั้น 4 วิทยาลัยแพทยศาสตร์และการสาธารณสุข โดยผลการประเมินผ่านเกณฑ์มาตรฐานหลักสูตร ที่ 3.18 คะแนน เกณฑ์ระดับดี ซึ่งผู้ประเมินประกอบด้วย

1. รศ.ดร.พัชรี เจียรนัยกุล คณะเทคนิคการแพทย์ มหาวิทยาลัยขอนแก่น ประธานตรวจประเมินฯ
2. ผศ.ดร.จรรุวรรณ ธนวิรุฬห์ คณะเภสัชศาสตร์ มหาวิทยาลัยอุบลราชธานี กรรมการตรวจประเมินฯ
3. ดร.สุรัชย์ จูมพระบุตร คณะเภสัชศาสตร์ มหาวิทยาลัยอุบลราชธานี กรรมการและเลขานุการตรวจประเมินฯ



ภาพที่ 98 การตรวจประเมินคุณภาพ ระดับหลักสูตร ปีการศึกษา 2561
วิทยาศาสตรมหาบัณฑิต (ชีวเวชศาสตร์)





ตารางที่ 45 สรุปผลการประเมินคุณภาพภายใน หลักสูตรวิทยาศาสตรมหาบัณฑิต สาขาชีวเวชศาสตร์ ปีการศึกษา 2559 - 2561

องค์ประกอบคุณภาพ	ผลประเมินปี 2559		ผลประเมินปี 2560		ผลประเมินปี 2561	
	คะแนน	ผลประเมิน	คะแนน	ผลประเมิน	คะแนน	ผลประเมิน
1. การกำกับมาตรฐาน						
2. บัณฑิต	0.00	ไม่ประเมิน	5.00	ดีมาก	4.66	ดีมาก
3. นักศึกษา	2.67	ปานกลาง	2.33	ปานกลาง	2.33	ปานกลาง
4. อาจารย์	3.19	ดี	3.67	ดี	3.67	ดี
5. หลักสูตร การเรียนการสอน การประเมินผู้เรียน	3.50	ดี	1.25	น้อย	2.75	ปานกลาง
6. สิ่งสนับสนุนการเรียนรู้	3.00	ปานกลาง	2.00	น้อย	3.00	ปานกลาง
	3.14	ดี	2.50	ปานกลาง	3.18	ดี

3. วิทยาลัยฯ รับการตรวจประเมินคุณภาพ ระดับหลักสูตร ปีการศึกษา 2561 หลักสูตรสาธารณสุขศาสตรบัณฑิต (สาธารณสุขศาสตร์) ในวันที่ 3 มิถุนายน 2562 ณ ห้อง CMP401 ชั้น 4 วิทยาลัยแพทยศาสตร์และการสาธารณสุข โดยผลการประเมินผ่านเกณฑ์มาตรฐานหลักสูตร ที่ 3.50 คะแนน เกณฑ์ระดับดี ซึ่งผู้ประเมินประกอบด้วย

1. รศ.ดร.ยุวดี รอดจากภัย คณะสาธารณสุขศาสตร์ มหาวิทยาลัยบูรพา ประธานตรวจประเมินฯ
2. รศ.ดร.สุรชาติ ณ หนองคาย ผู้ทรงคุณวุฒิจาก สกอ. กรรมการตรวจประเมินฯ
3. ผศ.ดร.นิคม มูลเมือง คณะศิลปศาสตร์ มหาวิทยาลัยแม่โจ้ กรรมการและเลขานุการตรวจประเมินฯ



ภาพที่ 99 การตรวจประเมินคุณภาพ ระดับหลักสูตร ปีการศึกษา 2561
หลักสูตรสาธารณสุขศาสตรบัณฑิต (สาธารณสุขศาสตร์)

ตารางที่ 46 สรุปผลการประเมินคุณภาพภายใน หลักสูตรสาธารณสุขศาสตรบัณฑิต สาขาสาธารณสุขศาสตร์ ปีการศึกษา 2561

องค์ประกอบคุณภาพ	ผลประเมินปี 2559		ผลประเมินปี 2560		ผลประเมินปี 2561	
	คะแนน	ผลประเมิน	คะแนน	ผลประเมิน	คะแนน	ผลประเมิน
1. การกำกับมาตรฐาน						
2. บัณฑิต	4.52	ดีมาก	4.17	ดีมาก	4.27	ดีมาก
3. นักศึกษา	2.00	น้อย	2.67	ปานกลาง	3.00	ปานกลาง
4. อาจารย์	3.15	ดี	3.48	ดี	3.67	ดี
5. หลักสูตร การเรียนการสอน การประเมินผู้เรียน	3.00	ปานกลาง	3.50	ดี	3.50	ดี
6. สิ่งสนับสนุนการเรียนรู้	3.00	ปานกลาง	3.00	ปานกลาง	3.00	ปานกลาง
	3.04	ดี	3.37	ดี	3.50	ดี





4. วิทยาลัยฯ รับการตรวจประเมินคุณภาพภายใน ระดับวิทยาลัย ปีการศึกษา 2561 ตามเกณฑ์ EdPEX ในวันที่ 14-15 ตุลาคม 2562 ณ ห้อง CMP401 ชั้น 4 วิทยาลัยฯ ผลการประเมินได้ 107 คะแนน ระดับ Band 1 โดยกรรมการตรวจประเมินผู้ทรงคุณวุฒิ ได้แก่

- | | | |
|----------------------------|--|-----------|
| 1. รศ.ดร.รัชพล สันติวรารกร | (คณะวิศวกรรมศาสตร์ มหาวิทยาลัยขอนแก่น) | ประธานฯ |
| 2. ผศ.ตะวันฉาย โพธิ์หอม | (คณะวิศวกรรมศาสตร์) | กรรมการฯ |
| 3. ผศ.พีรวัฒน์ จินาทองไทย | (คณะเภสัชศาสตร์) | กรรมการฯ |
| 4. นางสาวสายใจ จันเวียง | (สำนักงานประกันคุณภาพฯ) | เลขานุการ |



ภาพที่ 100 การตรวจประเมินคุณภาพภายใน ระดับวิทยาลัย ปีการศึกษา 2561 ตามเกณฑ์ EdPEX

ตารางที่ 47 สรุปผลการประเมินคุณภาพภายใน ระดับวิทยาลัย ปีการศึกษา 2561 ตามเกณฑ์ EdPEX

Summary of Criteria Items	Total Points Possible Column A	Percentage Score 0-100% Column B	Score (A x B) Column C	Scoring Band Column D
Category 1 (Process)				
1.1	70	15	11	2
1.2	50	10	5	2
Category Total	120		16	
Category 2 (Process)				
2.1	45	15	7	2
2.2	40	15	6	2
Category Total	85		13	
Category 3 (Process)				
3.1	40	15	6	2
3.2	45	10	5	2
Category Total	85		11	
Category 4 (Process)				
4.1	45	15	7	2
4.2	45	15	7	2





Summary of Criteria Items	Total Points Possible Column A	Percentage Score 0-100% Column B	Score (A x B) Column C	Scoring Band Column D
Category Total	90		<u>14</u>	
Category 5 (Process)				
5.1	40	15	6	2
5.2	45	10	5	2
Category Total	85		<u>11</u>	
Category 6 (Process)				
6.1	45	15	7	2
6.2	40	15	6	2
Category Total	85		<u>13</u>	
				Process Scoring Band □
SUBTOTAL Cat. 1-6	550		78	1
Category 7 (Results)				
7.1	120	10	12	2
7.2	80	5	4	1
7.3	80	5	4	1
7.4	80	0	0	1
7.5	90	10	9	2
				Results Scoring Band □
SUBTOTAL Cat. 7	450		29	1
GRAND TOTAL (D)	<u>1,000</u>	TOTAL SCORE	<u>107</u>	
Summary of Criteria Items	Total Points Possible Column A	Percentage Score 0-100% Column B	Score (A x B) Column C	Scoring Band Column D
Category 1 (Process)				
1.1	70	15	11	2
1.2	50	10	5	2
Category Total	120		<u>16</u>	





3) การพัฒนาระบบประกันคุณภาพ

การพัฒนาระบบประกันคุณภาพ
ผลการประเมินคุณภาพการศึกษาภายในของหน่วยงาน เปรียบเทียบกับปีที่ผ่านมา (เกณฑ์ สกอ.)

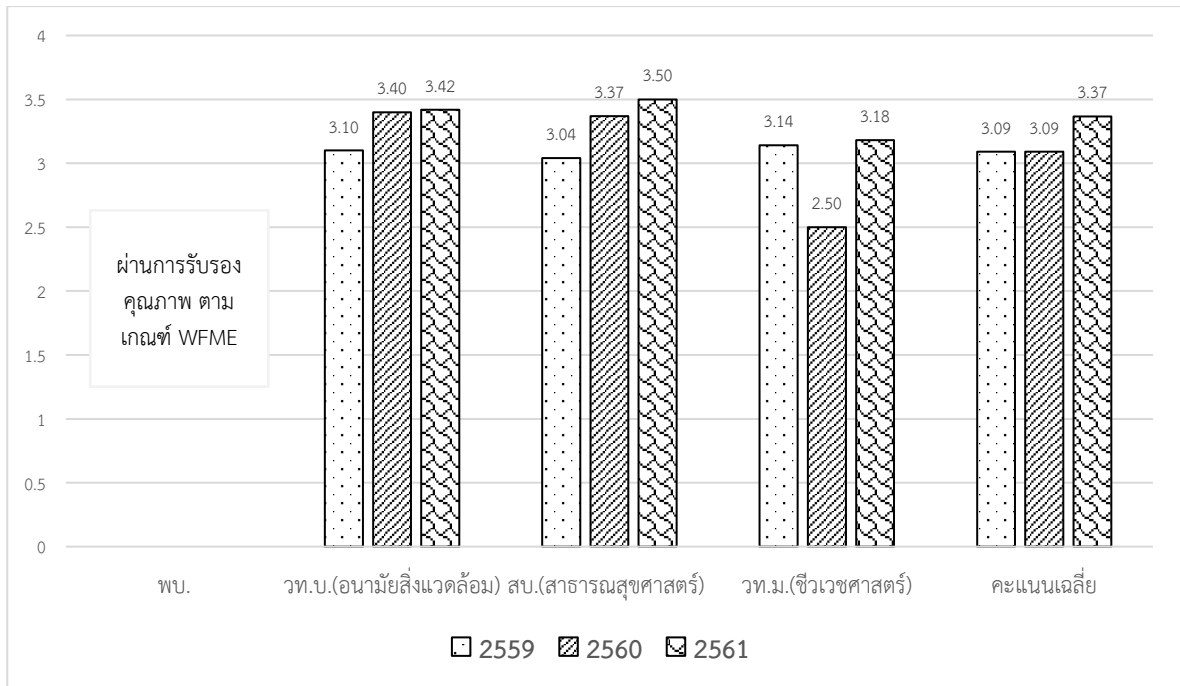

แผนภูมิที่ 20 การเปรียบเทียบผลประเมินคุณภาพการศึกษา ระดับหลักสูตร
ปีการศึกษา 2559 – 2561

3. การปรับปรุงกายภาพ ระบบสาธารณูปโภคสาธารณูปการ เพื่อคุณภาพชีวิตที่ดีของนักศึกษาและบุคลากร

โครงการ/กิจกรรมที่หน่วยงาน ดำเนินการปรับปรุงกายภาพ ระบบสาธารณูปโภคสาธารณูปการ เพื่อคุณภาพชีวิตที่ดีของนักศึกษาและบุคลากร ในปีงบประมาณ 2562 เช่น การปรับปรุงภูมิทัศน์ อาคารสถานที่ ห้องน้ำ สาธารณูปโภค ที่จอดรถ โรงอาหารต่างๆ เป็นต้น



ภาพที่ 101 ดูแลระบบน้ำ โดยการเปลี่ยนไส้กรองคาร์บอนทุก 3 เดือน ซึ่งต้องมีการเปลี่ยนถ่ายสารเรซินและสารคาร์บอนทุกปี (ปีละ 1 ครั้ง)





ภาพที่ 102 ปรับปรุงซ่อมแซมเก้าอี้และห้องเรียนให้พร้อมใช้งานตลอดเวลา



ภาพที่ 103 ตรวจสอบซ่อมแซมบำรุงรักษาลิฟท์โดยสารเป็นประจำ (1เดือน/1ครั้ง)



ภาพที่ 104 ล้างทำความสะอาดเครื่องปรับอากาศ (ปีละ1ครั้ง)

สรุปผลการประเมินระดับความพึงพอใจ

จากการประเมินระดับความพึงพอใจจากบุคลากร และนักศึกษาภายในวิทยาลัยแพทยศาสตร์และการสาธารณสุข พบว่าระดับความพึงพอใจโดยภาพรวมอยู่ที่ร้อยละ 77.00

4. การส่งเสริมและสร้างจิตสำนึกการอนุรักษ์สิ่งแวดล้อมและประหยัดพลังงาน รวมทั้งเพิ่มพื้นที่สีเขียวและลดภาวะโลกร้อน

1) นักศึกษาได้มีแสดงวิธีการจัดการขยะมูลฝอยอินทรีย์ในรูปแบบต่างๆ เพื่อประกอบการเรียนการสอนในรายวิชา ได้แก่ การทำปุ๋ยหมักอินทรีย์ การทำน้ำหมักชีวภาพ





ภาพที่ 105 การจัดการขยะมูลฝอยอินทรีย์

2) โครงการธนาคารขยะ “เปลี่ยนขยะให้เป็นทุน” โดยทางกลุ่มได้ทำ การรับสมัครสมาชิก โดยแบ่งออกเป็น 3 กลุ่ม ได้แก่ อาจารย์และบุคลากรในคณะ นักศึกษาในคณะ นักศึกษาและบุคลากรการต่างคณะ สามารถแยกขยะรีไซเคิลเพื่อนำไปสร้างรายได้ จำนวน 4,843.6 ตัน และจากผลการประเมินความพึงพอใจของนักศึกษาที่ตอบแบบสอบถาม ส่วนใหญ่มีความพึงพอใจต่อโครงการอยู่ในระดับมาก โดยมีค่าคะแนนเฉลี่ย เท่ากับ 4.05 คะแนน และร้อยละ 100



ภาพที่ 106 โครงการธนาคารขยะ

5. การบริหารความเสี่ยงและแผนการปรับปรุงควบคุมภายใน

วิทยาลัยแพทยศาสตร์และการสาธารณสุข ได้มีการวางระบบการบริหารความเสี่ยงโดยมีคณะกรรมการบริหารความเสี่ยงจากหน่วยงานย่อยมีหน้าที่ กำหนดนโยบาย กำหนดความเสี่ยง วางมาตรการการจัดการความเสี่ยง โดยแบ่งความเสี่ยงออกเป็นด้านต่างๆ ดังนี้

1. ความเสี่ยงด้านกลยุทธ์ (Strategic Risk) ความเสี่ยงที่เกี่ยวข้องกับการกำหนดแผนกลยุทธ์ แผนการดำเนินงาน และการนำแผนดังกล่าวไปปฏิบัติอย่างไม่เหมาะสม
2. ความเสี่ยงด้านปฏิบัติการ (Operational Risk) ความเสี่ยงที่เกี่ยวข้องกับการปฏิบัติงานของแต่ละกระบวนการหรือกิจกรรมภายในองค์กร รวมทั้งความเสี่ยงที่เกี่ยวข้องกับการบริหารจัดการข้อมูลด้านเทคโนโลยีสารสนเทศ และข้อมูลความรู้ต่างๆ
3. ความเสี่ยงที่เกี่ยวข้องกับการบริหารจัดการทางการเงิน
4. ความเสี่ยงที่เกี่ยวข้องกับการปฏิบัติตามกฎระเบียบ ข้อบังคับของหน่วยงานกำกับดูแล

วิทยาลัยแพทยศาสตร์และการสาธารณสุข ได้ดำเนินการติดตามการรายงานผลการดำเนินงานตามแผนการบริหารความเสี่ยง รอบ 12 เดือน (1 ตุลาคม 2561 – 30 กันยายน 2562) ระดับวิทยาลัยแพทยศาสตร์และการสาธารณสุข และมีปัจจัยที่ก่อให้เกิดความเสี่ยงที่เกี่ยวข้องกับวิทยาลัยแพทยศาสตร์และการสาธารณสุข จำนวน 2





เรื่อง โดยได้ติดตามจากหน่วยงานที่รับผิดชอบเพื่อรายงานสถานการณ์ดำเนินการความเสี่ยงทั้งหมด จำนวน 2 ความเสี่ยง คือ

1. การรับนักศึกษาไม่เป็นไปตามแผนที่กำหนด (มากกว่าแผนที่กำหนด) ดำเนินการแล้วเสร็จ และสามารถยอมรับความเสี่ยงได้
2. ด้านการตลาดในการแข่งขันการรับนักศึกษา ดำเนินการแล้วเสร็จ และสามารถยอมรับความเสี่ยงได้

6. การจัดการความรู้มุ่งสู่องค์กรแห่งการเรียนรู้

ในปีงบประมาณ พ.ศ. 2562 วิทยาลัยแพทยศาสตร์และการสาธารณสุขได้รับการสนับสนุนงบประมาณในการดำเนินงานจัดโครงการจัดการความรู้มุ่งสู่องค์กรแห่งการเรียนรู้ รวม 3 กิจกรรม เป็นเงิน 40,770 บาท ภายใต้งานบริการการศึกษา โดยมุ่งเน้นการแลกเปลี่ยนเรียนรู้ 3 ด้าน มีความสอดคล้องกับโครงการจัดการความรู้ของมหาวิทยาลัยอุบลราชธานี ทั้งนี้ ในปีงบประมาณ พ.ศ. 2562 ผลการดำเนินงานสรุปได้ ดังนี้

1. โครงการจัดการความรู้ด้านการเรียนการสอน:

โครงการแลกเปลี่ยนเรียนรู้เรื่อง “เทคนิคการสอนในศตวรรษที่ 21” จัดขึ้นโดยมีวัตถุประสงค์เพื่อเป็นเวทีแลกเปลี่ยนเรียนรู้ของคณาจารย์ ให้มีความรู้ความเข้าใจในการจัดการเรียนการสอนในรูปแบบต่างๆ เพื่อมาพัฒนาการเรียนการสอนและการปฏิบัติงาน โดยได้มีการจัดกิจกรรมขึ้น เมื่อวันที่ 19 ธันวาคม 2561 เวลา 10.00–12.00 น. ณ ห้องประชุม 316 ชั้น 3 วิทยาลัยแพทยศาสตร์และการสาธารณสุขวิทยาลัยแพทยศาสตร์และการสาธารณสุข มีอาจารย์ทั้งกลุ่มวิชาแพทยศาสตร์และกลุ่มวิชาสาธารณสุขศาสตร์มาร่วมแลกเปลี่ยนประสบการณ์และการจัดการเรียนการสอน จำนวน 20 คน จากเป้าหมายที่กำหนดไว้ 67 คน และ เรื่องวิธีการใช้สไลด์ที่สนุกสนานในห้องเรียน ห้องประชุม ระบบแจ้งซ่อมและการใช้ E-Learning เมื่อวันที่ 20 มิถุนายน 2562 เวลา 13.30-16.30 น. ณ ห้อง CMP103 ชั้น 1วิทยาลัยแพทยศาสตร์และการสาธารณสุข ซึ่งมีอาจารย์ทั้งกลุ่มวิชาแพทยศาสตร์และกลุ่มวิชาสาธารณสุขศาสตร์มาร่วมแลกเปลี่ยนประสบการณ์และการจัดการเรียนการสอน จำนวน 34 คน จากเป้าหมายที่กำหนดไว้ 300 คน

จากผลการดำเนินงานโครงการ/กิจกรรม พบว่า ผู้เข้าร่วมกิจกรรมมีผลการประเมินความพึงพอใจของดังกล่าวอยู่ระดับมาก มีค่าเฉลี่ยคะแนน 4.14 จากคะแนนเต็ม 5 ทั้งนี้ในการดำเนินงานครั้งนี้ใช้งบประมาณทั้งสิ้นจำนวน 2,160 บาท



ภาพที่ 107 กิจกรรมการแลกเปลี่ยนเรียนรู้ด้านการเรียนการสอน





2. โครงการแลกเปลี่ยนเรียนรู้เรื่อง “เทคนิคการให้บริการงานสารบรรณอย่างมีประสิทธิภาพ”

โครงการแลกเปลี่ยนเรียนรู้เรื่อง “เทคนิคการให้บริการงานสารบรรณอย่างมีประสิทธิภาพ” จัดขึ้นโดยมีวัตถุประสงค์เพื่อส่งเสริมให้บุคลากรได้แลกเปลี่ยนเรียนรู้ด้านการปฏิบัติงานให้มีประสิทธิภาพยิ่งขึ้น โดย นางสาว มัณฑนา เจือบุญ รักษาการในตำแหน่งหัวหน้างานบริหารงานทั่วไป กองกลาง สำนักงานอธิการบดี ได้มีการจัดกิจกรรมขึ้น เมื่อวันที่ 11 มกราคม 2562 เวลา 13.30 – 16.00 น. ณ ห้องประชุม 401 ชั้น 1 วิทยาลัยแพทยศาสตร์และการสาธารณสุข โดยมีกลุ่มเป้าหมายผู้เข้าร่วมโครงการ/กิจกรรม คือ อาจารย์ และบุคลากรที่สนใจ จำนวน 30 คน จากเป้าหมายที่กำหนดไว้ 41 คน

จากผลการดำเนินงานโครงการ/กิจกรรม พบว่า ผู้เข้าร่วมกิจกรรมมีผลการประเมินความพึงพอใจของดังกล่าวอยู่ระดับมาก มีค่าเฉลี่ยคะแนน 4.49 จากคะแนนเต็ม 5 ทั้งนี้ในการดำเนินงานครั้งนี้ใช้งบประมาณทั้งสิ้นจำนวน 1,200 บาท



ภาพที่ 108 กิจกรรมการแลกเปลี่ยนเรียนรู้ด้านการปฏิบัติงาน





2.2.6 ผลการดำเนินงานตามยุทธศาสตร์ที่ 6

1) การพัฒนาศักยภาพของอาจารย์และบุคลากร
ตารางที่ 48 กิจกรรม/โครงการที่พัฒนาศักยภาพของบุคลากร

ลำดับ	กิจกรรม/โครงการ	สถานที่	จำนวน (คน)	รายละเอียด	งบประมาณ (บาท)
1	โครงการพัฒนาบุคลากร กิจกรรมที่ 3 ส่งเสริมศักยภาพ ของบุคลากรสายสนับสนุน วิชาการ ให้มีความก้าวหน้าตาม สายงาน	ตามที่ตั้งสถาบัน อบรมกำหนด	38	งานบริหารบุคคล ได้รับจัดสรรงบประมาณ การพัฒนาศักยภาพบุคลากรสายสนับสนุน วิชาการ เพื่อการอบรม ประชุม สัมมนา วิชาการภายในองค์กร/ภายนอก ท่านละ 10,000 บาท/ปี และนำเสนอผลงานทาง วิชาการ ภายในองค์กร/ภายนอก ท่านละ 10,000 บาท/ปี	271,600.00
2	โครงการพัฒนาบุคลากร กิจกรรมที่ 4 ส่งเสริมศักยภาพ ของบุคลากรสายวิชาการ ให้มี ความก้าวหน้าตามสายงาน	ตามที่ตั้งสถาบัน อบรมกำหนด	39	งานบริหารบุคคล ได้รับจัดสรรงบประมาณ การพัฒนาศักยภาพบุคลากรสายวิชาการ เพื่อการอบรม ประชุม สัมมนาวิชาการ ภายในองค์กร/ภายนอก ท่านละ 15,000 บาท/ปี และนำเสนอผลงานทางวิชาการ ภายในองค์กร/ภายนอก ท่านละ 10,000 บาท/ปี	646,950.00

2) การพัฒนาทักษะของผู้บริหาร

ในปีงบประมาณ 2562 วิทยาลัยฯ ได้ส่งเสริม พัฒนาศักยภาพของผู้บริหารให้มีทักษะ ความเป็นผู้นำ
มีความรู้ความสามารถและมีวิสัยทัศน์ที่ก้าวไกล โดยเข้าร่วมอบรม สัมมนา เพื่อเป็นการเพิ่มศักยภาพแก่ผู้บริหาร
ในด้านบริหารจัดการ ด้านวิชาการ และด้านพัฒนาองค์กร

ตารางที่ 49 สรุปข้อมูลการพัฒนาทักษะของผู้บริหาร

ลำดับ	ชื่อ-สกุล	ด้านการดำเนินงาน			รวม
		ด้านบริหาร จัดการ	ด้าน วิชาการ	ด้านพัฒนา องค์กร	
1	นายแพทย์นรินทร์ พิทักษ์วัชระ	11	7	1	19
2	นายแพทย์ประวิ อ่ำพันธุ์	3	2	-	5
3	นายแพทย์วีระวัฒน์ พันธุ์ครุฑ	7	2	-	9
4	ผู้ช่วยศาสตราจารย์แพทย์หญิงศุทธิณี ธีราช	-	2	-	2
5	ผู้ช่วยศาสตราจารย์จารุวรรณ วงบุตดี	1	1	-	2
6	ผู้ช่วยศาสตราจารย์มินตรา สาระรักษ์	1	-	-	1
7	อ.ดร.วัลวิสาข์ สุวรรณเลิศ	-	1	-	1
8	อ.จินตนา ศิริบูรณ์พัฒนา	-	-	1	1





2.2.7 ผลการดำเนินงานตามยุทธศาสตร์ที่ 7

การจัดบริการด้านเครื่องคอมพิวเตอร์เพื่อการเรียนการสอนประจำในห้องเรียนและห้องสนับสนุนการเรียนอาครวิทยาลัยจำนวน 13 เครื่อง บริการการสืบค้นข้อมูลที่ห้องสมุด จำนวน 4 เครื่อง อาคารเรียนสมจิตต์ ยอดเสรี จำนวน 5 เครื่อง ทั้งนี้วิทยาลัยฯ ได้ให้ความสำคัญต่อผู้ต้องการใช้อินเตอร์เพื่อการสืบค้นเรียนรู้โดยมีการสำรวจความเสถียรของระบบเครือข่ายทุกปี และได้มีการปรับจุดกระจายสัญญาณและขยายจุดให้บริการเครือข่ายไร้สายภายในอาคารวิทยาลัยให้เหมาะสม ซึ่งในปีงบประมาณ 2562 ปัจจุบันรวมเป็นทั้งสิ้น 28 จุด

ในปีงบประมาณ พ.ศ.2562 แสดงผลการประเมินความพึงพอใจของผู้ใช้บริการ ระบบเทคโนโลยีสารสนเทศและเครือข่าย ดังนี้

1. บุคลากรวิทยาลัยฯ มีความพึงพอใจต่อการใช้งานด้านอุปกรณ์คอมพิวเตอร์ และซอฟต์แวร์โปรแกรมเพื่อสนับสนุนการเรียนการสอน และการอื่นๆ ในห้องบรรยาย ห้องประชุม ร้อยละ 73.72

2. นักศึกษาวิทยาลัยฯ มีความพึงพอใจต่อการใช้งานด้านอุปกรณ์คอมพิวเตอร์ และซอฟต์แวร์โปรแกรมเพื่อสนับสนุนการเรียนการสอนในห้องบรรยาย ร้อยละ 72.24

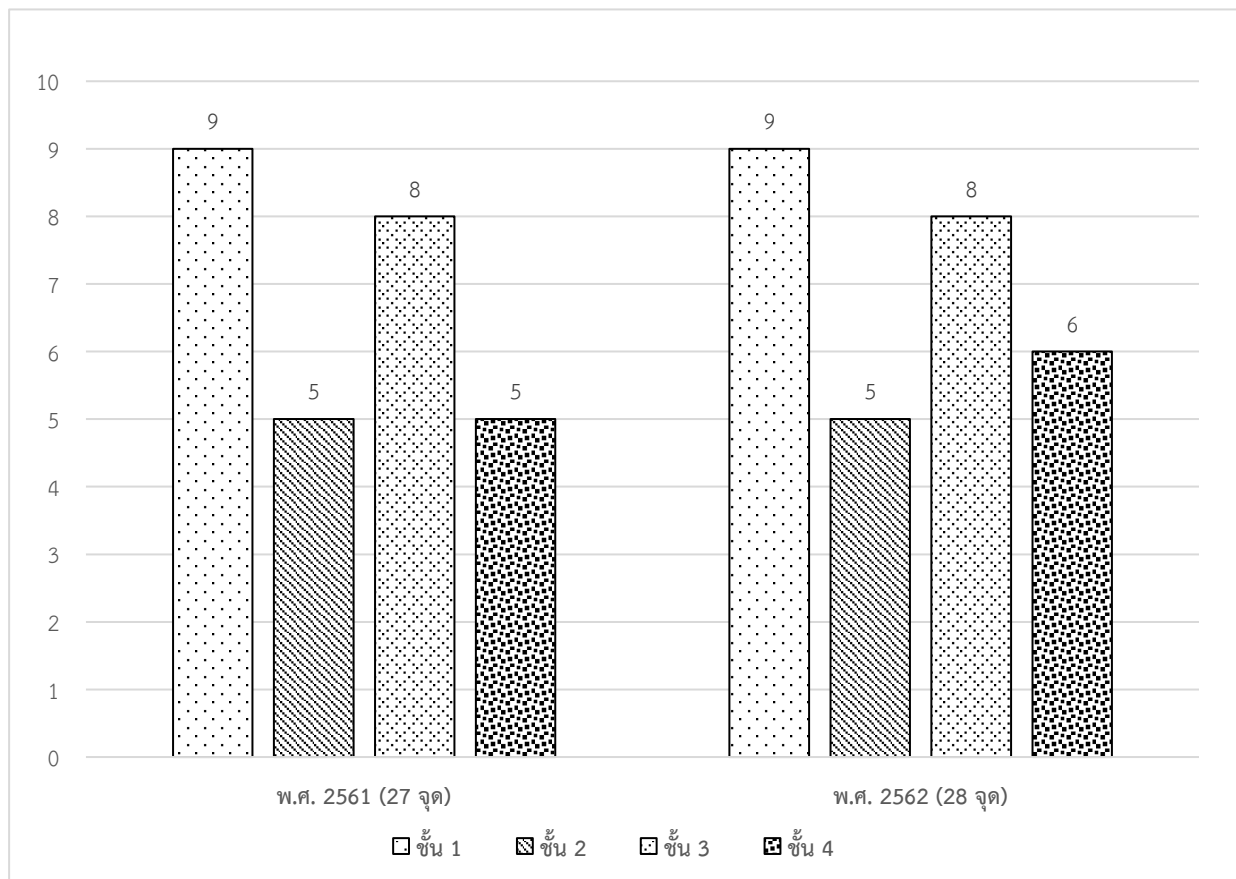

แผนภูมิที่ 21 เปรียบเทียบจุดให้บริการสัญญาณอินเทอร์เน็ตภายในอาคารวิทยาลัยแพทยศาสตร์และการสาธารณสุขปี พ.ศ. 2562





จากแผนภูมิดังกล่าว จะเห็นว่าปัจจุบันวิทยาลัยฯ มีจุดให้บริการสัญญาณอินเทอร์เน็ตไร้สายภายในอาคารวิทยาลัยแพทยศาสตร์และการสาธารณสุข ทั้งสิ้นจำนวน 28 จุดดังนี้

อาคารวิทยาลัยชั้น 1 จำนวน 9 จุด

อาคารวิทยาลัยชั้น 2 จำนวน 5 จุด

อาคารวิทยาลัยชั้น 3 จำนวน 8 จุด

อาคารวิทยาลัยชั้น 4 จำนวน 6 จุด

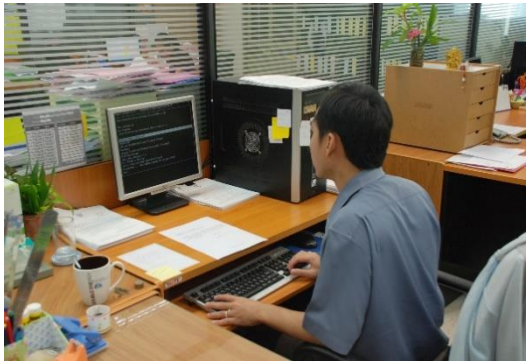

ภาพที่ 109 การให้บริการเทคโนโลยีสารสนเทศและเครือข่าย





ส่วนที่ 3 ข้อมูลสารสนเทศ

3.1 ด้านการผลิตบัณฑิต

3.1.1 จำนวนบัณฑิตใหม่

ในปีการศึกษา 2561 มีผู้สำเร็จการศึกษาจำนวนทั้งสิ้น 156 คน โดยเป็นนักศึกษาระดับปริญญาตรีจำนวน 149 คน และระดับปริญญาโท จำนวน 7 คน

ตารางที่ 50 จำนวนบัณฑิตใหม่แยกตามสาขาวิชา

สาขาวิชา	ระดับการศึกษา			รวมทั้งหมด
	ปริญญาตรี	ปริญญาโท	ปริญญาเอก	
หลักสูตรแพทยศาสตรบัณฑิต	31	-	-	31
หลักสูตรวิทยาศาสตรบัณฑิต สาขาวิชาสาธารณสุขศาสตร์	118	-	-	118
หลักสูตรวิทยาศาสตรมหาบัณฑิต สาขาวิชาชีวเวชศาสตร์	-	7	-	7
รวม	149	7	-	156

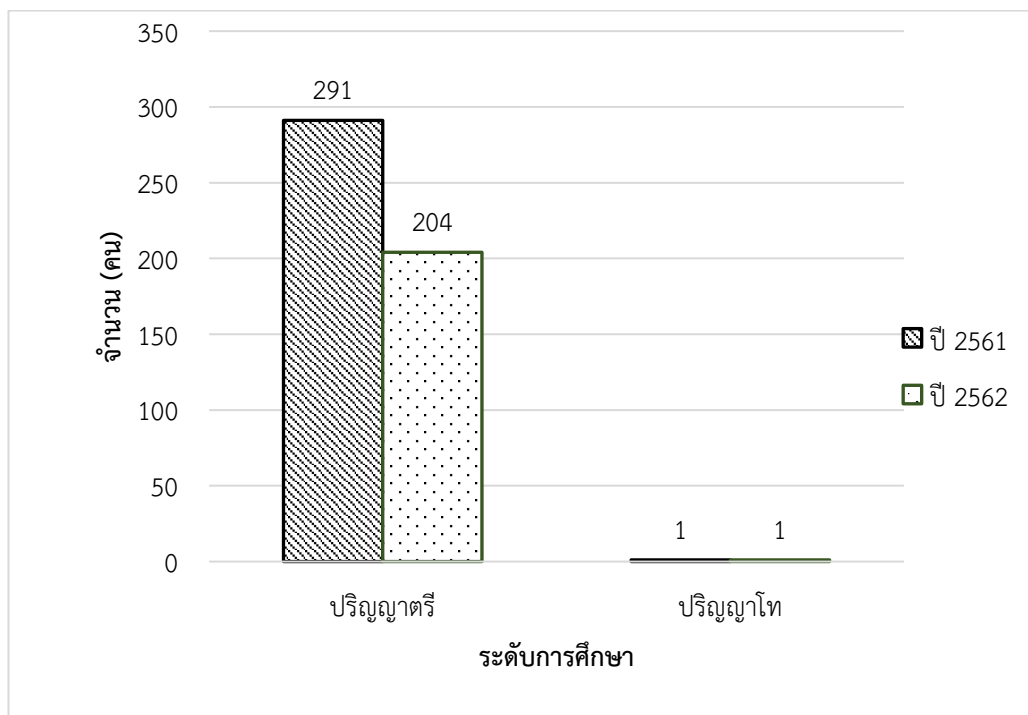

แผนภูมิที่ 22 จำนวนนักศึกษาใหม่ที่รับเข้า ในปีการศึกษา 2560-2561

3.1.2 จำนวนนักศึกษาทั้งหมด

ในปีการศึกษา 2562 มีจำนวนนักศึกษาทั้งหมดทุกระดับการศึกษา จำนวน 863 คน เป็นนักศึกษาระดับปริญญาตรี จำนวน 853 คน และนักศึกษาระดับปริญญาโท จำนวน 10 คน

(ข้อมูลจาก www.reg.ubu.ac.th ณ วันที่ 14 พฤศจิกายน 2562)





ตารางที่ 51 จำนวนนักศึกษาทั้งหมด ปีการศึกษา 2562

สาขาวิชา	ระดับการศึกษา			รวมทั้งหมด
	ปริญญาตรี	ปริญญาโท	ปริญญาเอก	
หลักสูตรแพทยศาสตรบัณฑิต	285			285
หลักสูตรวิทยาศาสตรบัณฑิต สาขาวิชาสาธารณสุขศาสตร์	8			8
หลักสูตรวิทยาศาสตรบัณฑิต สาขาวิชาอนามัยสิ่งแวดล้อม	251			251
หลักสูตรสาธารณสุขศาสตรบัณฑิต สาขาวิชาสาธารณสุขศาสตร์	309			309
หลักสูตรวิทยาศาสตรมหาบัณฑิต สาขาวิชาชีวเวชศาสตร์	-	10	-	10
รวม	853	10	-	263

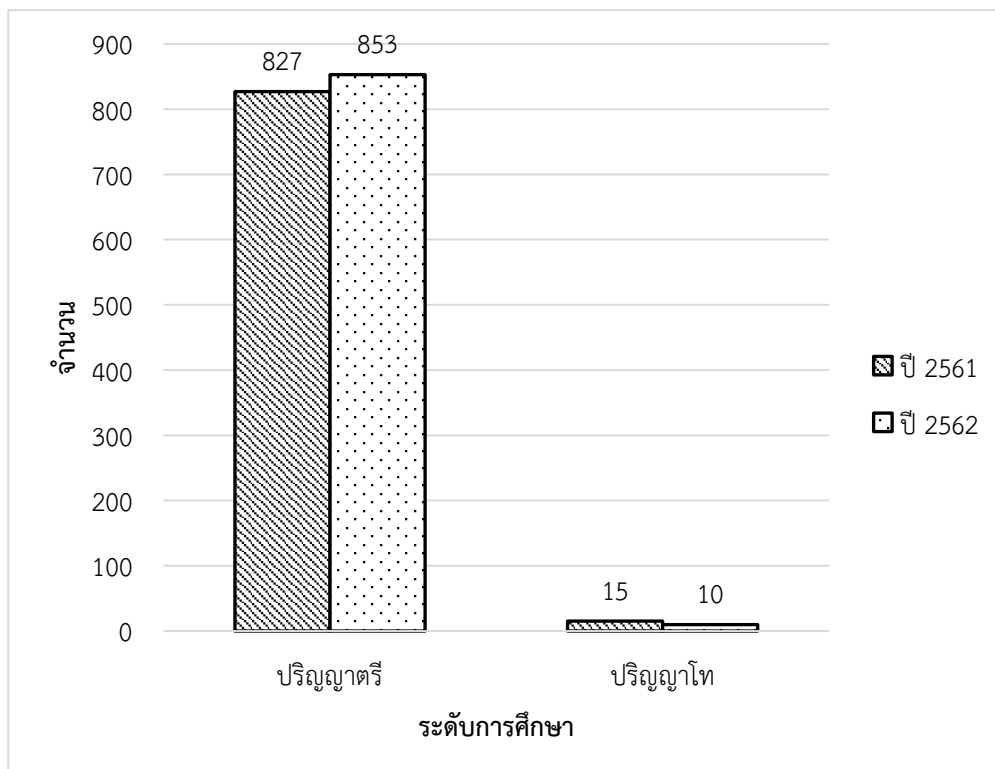

แผนภูมิที่ 23 จำนวนนักศึกษาทั้งหมด ปีการศึกษา 2561 - 2562





3.1.3 จำนวนผู้สำเร็จการศึกษา

ในปีการศึกษา 2561 มีผู้สำเร็จการศึกษาจำนวนทั้งสิ้น 156 คน โดยเป็นนักศึกษาระดับปริญญาตรีจำนวน 149 คน และระดับปริญญาโท จำนวน 7 คน

ตารางที่ 52 จำนวนผู้สำเร็จการศึกษา ปีการศึกษา 2561

สาขาวิชา	ระดับการศึกษา			รวมทั้งหมด
	ปริญญาตรี	ปริญญาโท	ปริญญาเอก	
หลักสูตรแพทยศาสตรบัณฑิต	31	-	-	31
หลักสูตรวิทยาศาสตรบัณฑิต สาขาวิชาสาธารณสุขศาสตร์	118	-	-	118
หลักสูตรวิทยาศาสตรมหาบัณฑิต สาขาวิชาชีวเวชศาสตร์	-	7	-	7
รวม	149	7	-	156

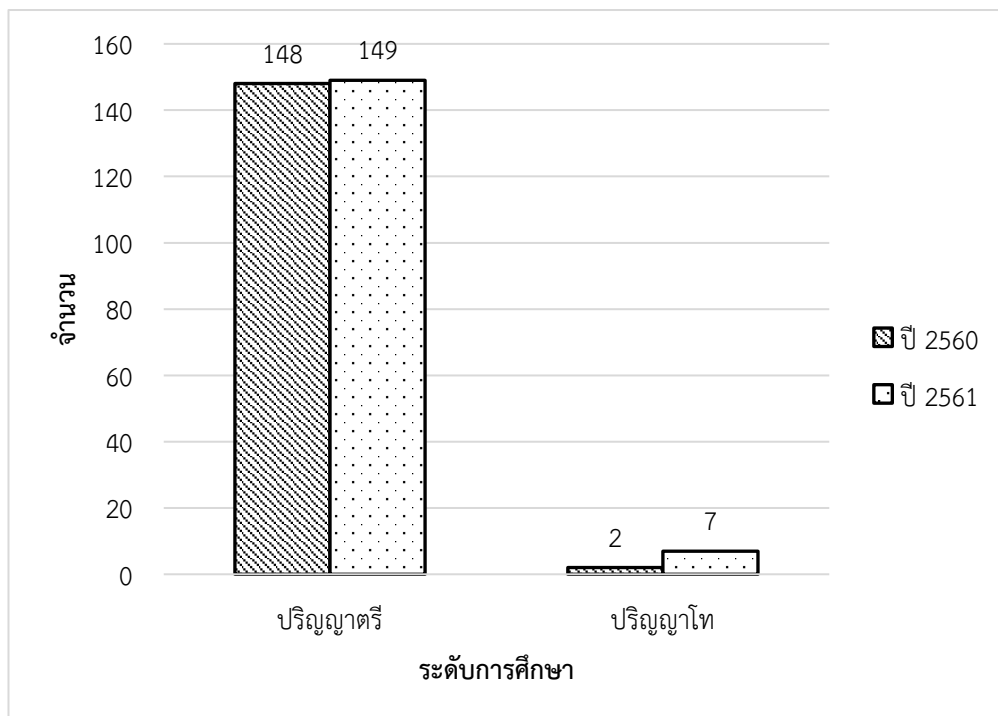

แผนภูมิที่ 24 จำนวนผู้สำเร็จการศึกษา ปีการศึกษา 2560 - 2561





3.2 ด้านงบประมาณ

3.2.1 ด้านงบประมาณรายรับและงบประมาณรายจ่าย

ในปีงบประมาณ พ.ศ. 2562 วิทยาลัยแพทยศาสตร์และการสาธารณสุข ได้รับจัดสรรงบประมาณในการดำเนินงานตามพันธกิจต่าง ๆ รวมจำนวนเงินทั้งสิ้น 157,274,912.41 บาท จำแนกเป็นงบประมาณแผ่นดินจำนวนทั้งสิ้น 58,280,580.00 บาท งบประมาณเงินรายได้ จำนวนทั้งสิ้น 98,994,332.41 บาท และมีค่าใช้จ่ายเพื่อให้เกิดการบริหารจัดการตามแผนงานของวิทยาลัยฯ รวมจำนวนเงินทั้งสิ้น 117,113,584.79 บาท จำแนกเป็นงบประมาณแผ่นดินจำนวนทั้งสิ้น 51,151,083.29 บาท งบประมาณเงินรายได้จำนวนทั้งสิ้น 65,962,501.50 บาท โดยมีรายละเอียดงบประมาณรายรับและงบประมาณรายจ่าย เปรียบเทียบระหว่างปีงบประมาณ พ.ศ. 2561 และ พ.ศ. 2562 โดยสรุปดังนี้

1. ข้อมูลงบประมาณรายรับ

ตารางที่ 53 แสดงงบประมาณรายรับ จำแนกตามประเภทงบประมาณ เปรียบเทียบระหว่างปีงบประมาณ พ.ศ. 2561-2562

ลำดับ ที่	ประเภทงบประมาณ	ปีงบประมาณ พ.ศ. 2561		ปีงบประมาณ พ.ศ. 2562		การเปลี่ยนแปลง	
		จำนวนเงิน	ร้อยละ	จำนวนเงิน	ร้อยละ	เพิ่มขึ้น/ลดลง	ร้อยละ
1	งบประมาณแผนงานด้านวิทยาศาสตร์สุขภาพ	1,290,480.00	0.56	1,207,680.00	0.77	-82,800.00	-6.42
2	งบประมาณแผนงานด้านบริการรักษาพยาบาลฯ	63,546,600.00	27.80	38,311,300.00	24.36	-25,235,300.00	-39.71
3	งบเงินอุดหนุนผลิตแพทย์เพิ่ม	31,315,300.00	13.70	17,080,800.00	10.86	-14,234,500.00	-45.46
4	งบลงทุน (สิ่งก่อสร้าง)	39,470,200.00	17.26	0.00	0	-39,470,200.00	-100.00
5	งบประมาณด้านการวิจัย	2,354,500.00	1.03	100,000.00	0.06	-2,254,500.00	-95.75
6	งบประมาณด้านการบริการวิชาการ	1,833,800.00	0.80	1,249,500.00	0.79	-584,300.00	-31.86
7	งบประมาณด้านทำนุบำรุงศิลปวัฒนธรรม	255,000.00	0.11	80,000.00	0.05	-175,000.00	-68.63
8	เงินอุดหนุนสนับสนุนการศึกษาขั้นพื้นฐาน	226,000.00	0.10	251,300.00	0.16	25,300.00	11.19
9	เงินนอกเงินประมาณ (เงินรายได้)	88,330,665.71	38.64	98,994,332.41	62.94	10,663,666.70	12.07
	รวมทั้งสิ้น	228,622,545.71	100.00	157,274,915.41	100.00	-71,347,633.30	-31.21





1.2 ตารางที่ 54 แสดงงบประมาณรายรับ จำแนกตามประเภทรายการ เปรียบเทียบระหว่างปีงบประมาณ

พ.ศ. 2561 - 2562

ลำดับ ที่	ประเภทงบประมาณ	ปีงบประมาณ พ.ศ. 2561		ปีงบประมาณ พ.ศ. 2562		การเปลี่ยนแปลง	
		งบประมาณรายรับ จำนวนเงิน (บาท)	ร้อยละ	งบประมาณรายรับ จำนวนเงิน (บาท)	ร้อยละ	เพิ่มขึ้น/ลดลง	ร้อยละ
1	งบประมาณแผนงานด้านวิทยาศาสตร์ สุขภาพ	1,290,480.00	0.56	1,207,680.00	0.77	-82,800.00	-6.42
1.1	งบบุคลากร						
	- ค่าจ้างชั่วคราว (ค่าจ้างผู้เชี่ยวชาญ)	1,290,480.00	0.56	1,207,680.00	0.77	-82,800.00	-6.42
1.2	งบดำเนินงาน						
	- ค่าตอบแทน ใช้สอย วัสดุ	-	-	-	-	-	-
2	งบประมาณแผนงานด้านบริการ รักษาพยาบาลและส่งเสริมสุขภาพ	63,546,600.00	27.80	38,311,300.00	24.36	-25,235,300.00	-39.71
2.1	งบดำเนินงาน (ตอบแทน ใช้สอย วัสดุ)	8,300,000.00	3.63	8,300,000.00	5.28	-	-
2.2	งบบุคลากร (ค่าจ้างพนักงาน)	40,122,200.00	17.55	-	0.00	-40,122,200.00	-100.00
2.3	งบลงทุน (ค่าครุภัณฑ์)	15,124,400.00	6.62	30,011,300.00	19.08	14,886,900.00	98.43
3	งบเงินอุดหนุนผลิตแพทย์เพิ่ม	31,315,300.00	13.70	17,080,800.00	10.86	-14,234,500.00	-45.46
3.1	เงินอุดหนุนทั่วไป	1,315,300.00	0.58	8,284,700.00	5.27	6,969,400.00	529.87
3.2	งบลงทุน (ค่าครุภัณฑ์)	30,000,000.00	13.12	8,796,100.00	5.59	-21,203,900.00	-70.68
4	งบลงทุน (ค่าสิ่งก่อสร้าง)	39,470,200.00	17.26	-	0.00	-39,470,200.00	-100.00
5	งบประมาณด้านการวิจัย	2,354,500.00	1.03	100,000.00	0.06	-2,254,500.00	-95.75
6	งบประมาณด้านการบริการวิชาการ	1,833,800.00	0.80	1,249,500.00	0.79	-584,300.00	-31.86
7	งบประมาณด้านทำนุบำรุง ศิลปวัฒนธรรม	255,000.00	0.11	80,000.00	0.05	-175,000.00	-68.63
8	เงินอุดหนุนสนับสนุนการศึกษาชั้น พื้นฐาน	226,000.00	0.10	251,300.00	0.16	25,300.00	11.19
9	เงินรายได้	88,330,665.71	38.64	98,994,332.41	62.94	10,663,666.70	12.07
9.1	เงินรายได้ วิทยาลัยฯ	37,926,000.00	28.60	75,445,216.99	47.97	10,062,534.49	15.39
	- เงินอุดหนุนผลิตแพทย์ จาก สปพช.	37,926,000.00	16.59	40,866,000.00	25.98	2,940,000.00	7.75
	- เงินค่าธรรมเนียมการศึกษา	24,225,940.00	10.60	29,550,605.00	18.79	5,324,665.00	21.98
	- เงินรายได้อื่น ๆ	1,218,292.50	0.53	1,274,261.99	0.81	55,969.49	4.59
	- เงินบริจาค	900,428.00	0.39	1,431,980.00	0.91	531,552.00	59.03
	- เงินรายได้จากการจัดบริการวิชาการ	708,000.00	0.31	416,500.00	0.26	-291,500.00	-41.17
	- เงินทุนวิจัยจากแหล่งทุนภายนอก	404,022.00	0.18	1,905,870.00	1.21	1,501,848.00	371.72
9.2	เงินรายได้ศูนย์สุขภาพ	22,123,633.21	9.67	22,711,315.42	14.44	587,682.21	2.66
	- เงินค่ารักษาพยาบาล	17,727,233.21	7.75	17,991,765.42	11.44	264,532.21	1.49
	- เงินค่าประกันสุขภาพนักศึกษา	3,188,200.00	1.39	3,355,600.00	2.13	167,400.00	5.25
	- เงินค่าตรวจสุขภาพนักศึกษา	1,208,200.00	0.53	1,363,950.00	0.87	155,750.00	12.89
9.3	เงินรายได้ศูนย์เด็ก	824,350.00	0.36	837,800.00	0.53	13,450.00	1.63
	- ค่าอาหารและค่าเลี้ยงเด็ก	824,350.00	0.36	837,800.00	0.53	13,450.00	1.63
	รวมทั้งสิ้น	228,622,545.71	100.00	157,274,912.41	100.00	-71,347,633.30	-31.21



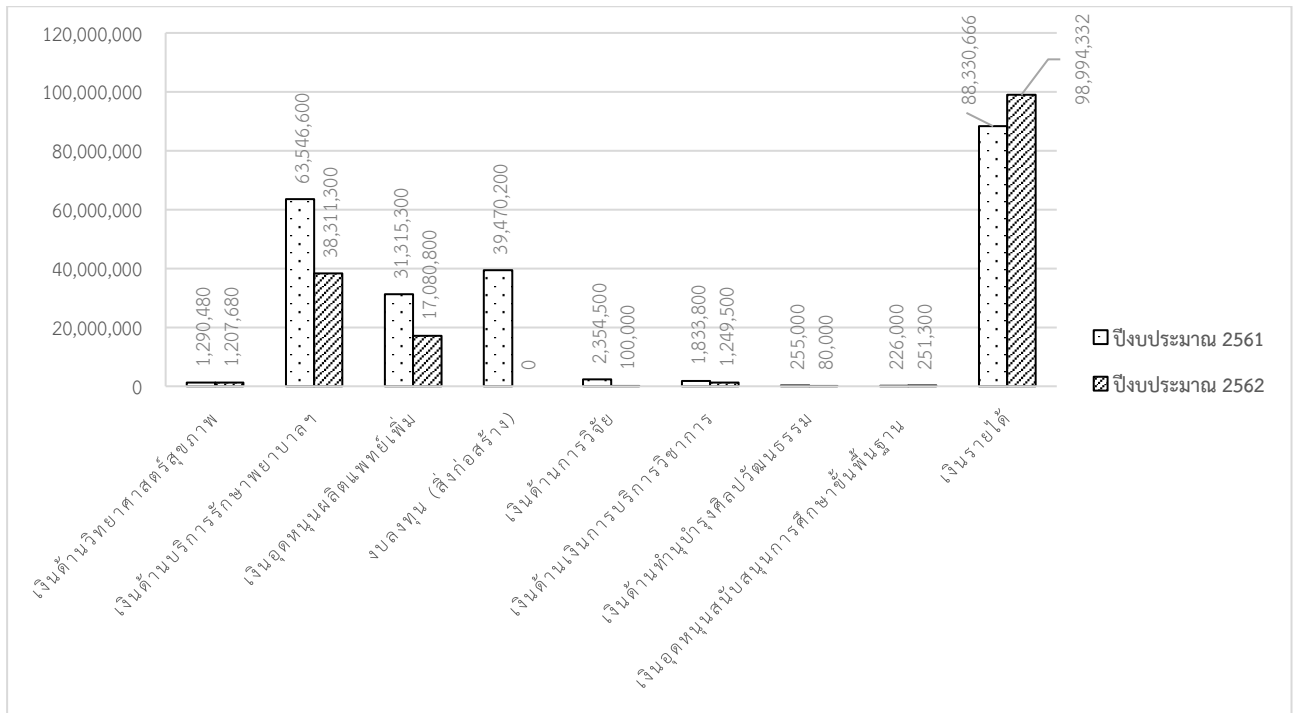

แผนภูมิที่ 25 เปรียบเทียบงบประมาณรายรับ ระหว่างปีงบประมาณ พ.ศ. 2561 - 2562

สรุปข้อมูลงบประมาณรายรับ เปรียบเทียบ ระหว่างปีงบประมาณ พ.ศ. 2561 - 2562

ในปีงบประมาณ พ.ศ. 2562 วิทยาลัยแพทยศาสตร์และการสาธารณสุข ได้รับจัดสรรงบประมาณในการดำเนินงานตามพันธกิจต่าง ๆ รวมจำนวนเงินทั้งสิ้น 157,274,912.41 บาท ลดลงจำนวน 71,347,633.30 บาท เมื่อเปรียบเทียบกับปีงบประมาณ พ.ศ. 2561 คิดเป็นร้อยละ 31.21 เนื่องจากไม่ได้รับจัดสรรงบประมาณ หมาดงบลงทุน (สิ่งก่อสร้าง) งบบุคลากร และได้รับจัดสรรงบประมาณหมวด งบลงทุน (ครุภัณฑ์) และเงินงบประมาณด้านอื่นลดลง จึงทำให้รายรับลดลงเป็นจำนวนมาก เมื่อเปรียบเทียบกับปีงบประมาณ พ.ศ. 2561

2. ข้อมูลงบประมาณรายจ่าย

ตารางที่ 55 แสดงงบประมาณรายจ่าย จำแนกตามประเภทงบประมาณ เปรียบเทียบระหว่างปีงบประมาณ พ.ศ. 2561 - 2562

ลำดับที่	ประเภทงบประมาณ	ปีงบประมาณ พ.ศ. 2561		ปีงบประมาณ พ.ศ. 2562		การเปลี่ยนแปลง	
		จำนวนเงิน	ร้อยละ	จำนวนเงิน	ร้อยละ	เพิ่มขึ้น/ลดลง	ร้อยละ
1	งบประมาณแผนงานด้านวิทยาศาสตร์สุขภาพ	1,290,480.00	0.78	1,207,680.00	1.03	-82,800.00	-6.42
2	งบประมาณแผนงานด้านบริการรักษาพยาบาลฯ	37,602,384.74	22.65	34,767,123.12	29.69	-2,835,261.62	-7.54
3	งบเงินอุดหนุนผลิตแพทย์เพิ่ม	28,097,157.26	16.93	13,537,027.17	11.56	-14,560,130.09	-51.82
4	งบลงทุน (สิ่งก่อสร้าง)	39,470,200.00	23.78	0.00	0.00	-39,470,200.00	-100.00
5	งบประมาณด้านการวิจัย	2,354,500.00	1.42	100,000.00	0.09	-2,254,500.00	-95.75
6	งบประมาณด้านการบริการวิชาการ	1,833,800.00	1.10	1,249,500.00	1.07	-584,300.00	-31.86
7	งบประมาณด้านทำนุบำรุงศิลปวัฒนธรรม	255,000.00	0.15	80,000.00	0.07	-175,000.00	-68.63
8	เงินอุดหนุนสนับสนุนการศึกษาขั้นพื้นฐาน	225,159.60	0.14	209,753.00	0.18	-15,406.60	-6.84
9	เงินรายได้	54,875,329.71	33.06	65,962,501.30	56.32	11,087,171.79	20.20
	รวมทั้งสิ้น	166,004,011.31	100.00	117,113,584.79	100.00	-48,890,426.52	-29.45





ตารางที่ 56 แสดงงบประมาณรายจ่าย จำแนกตามประเภทรายการ เปรียบเทียบระหว่างปีงบประมาณ พ.ศ. 2561 - 2562

ลำดับ ที่	ประเภทงบประมาณ	ปีงบประมาณ พ.ศ. 2561		ปีงบประมาณ พ.ศ. 2562		การเปลี่ยนแปลง	
		งบประมาณรายจ่าย จำนวนเงิน (บาท)	ร้อยละ	งบประมาณรายจ่าย จำนวนเงิน (บาท)	ร้อยละ	เพิ่มขึ้น/ลดลง	ร้อยละ
1	งบประมาณแผนงานด้านวิทยาศาสตร์ สุขภาพ	1,290,480.00	0.78	1,207,680.00	1.03	-82,800.00	-6.42
1.1	งบบุคลากร						
	- ค่าจ้างชั่วคราว (ค่าจ้างผู้เชี่ยวชาญ)	1,290,480.00	0.78	1,207,680.00	1.03	-82,800.00	-6.42
1.2	งบดำเนินงาน						
	- ค่าตอบแทน ใช้สอย วัสดุ	-		-		-	-
2	งบประมาณแผนงานด้านบริการ รักษาพยาบาลและส่งเสริมสุขภาพ	37,602,384.74	22.65	34,767,123.12	29.69	-2,835,261.62	-7.54
2.1	งบดำเนินงาน (ตอบแทน ใช้สอย วัสดุ)	8,299,964.64	5.00	8,300,000.00	7.09	35.36	0.00
2.2	งบบุคลากร (ค่าจ้างพนักงาน)	15,493,289.80	9.33	-	-	-15,493,289.80	-100.00
2.3	งบลงทุน (ค่าครุภัณฑ์)	13,809,130.30	8.32	26,467,123.12	22.60	12,657,992.82	91.66
3	งบเงินอุดหนุนผลิตแพทย์เพิ่ม	28,097,157.26	16.93	13,537,027.17	11.56	-14,560,130.09	-51.82
3.1	เงินอุดหนุนทั่วไป (300,000 บาท/คน/ปี)	608,490.26	0.37	4,954,208.17	4.23	4,345,717.91	714.18
3.2	งบลงทุน ค่าครุภัณฑ์	27,488,667.00	16.56	8,582,819.00	7.33	-18,905,848.00	-68.78
4	งบลงทุน (ค่าสิ่งก่อสร้าง)	39,470,200.00	23.78	-	-	-39,470,200.00	-100.00
5	งบประมาณด้านการวิจัย	2,354,500.00	1.42	100,000.00	0.09	2,254,500.00	-95.75
6	งบประมาณด้านการบริการวิชาการ	1,833,800.00	1.10	1,249,500.00	1.07	-584,300.00	-31.86
7	งบประมาณด้านทำนุบำรุงศิลปวัฒนธรรม	255,000.00	0.15	80,000.00	0.07	-175,000.00	-68.63
8	เงินอุดหนุนสนับสนุนการศึกษาขั้นพื้นฐาน	225,159.60	0.14	209,753.00	0.18	-15,406.60	-6.84
9	เงินรายได้	54,875,329.71	33.06	65,962,501.50	56.32	11,087,171.79	20.20
9.1	เงินรายได้ วิทยาลัยฯ	39,468,047.02	23.78	53,280,045.72	45.49	13,811,998.70	35.00
	- เงินอุดหนุนผลิตแพทย์ จาก สปพช.	24,247,300.79	14.61	25,785,887.17	22.02	1,538,586.38	6.35
	- เงินค่าธรรมเนียมการศึกษา	13,576,454.23	8.18	23,716,245.73	20.25	10,139,791.50	74.69
	- เงินรายได้อื่น ๆ	329,640.00	0.20	793,744.00	0.68	464,104.00	140.79
	- เงินบริจาค	401,000.00	0.24	772,900.00	0.66	371,900.00	92.74
	- เงินรายได้จากการจัดบริการวิชาการ	509,630.00	0.31	305,398.82	0.26	-204,231.18	-40.07
	- เงินทุนวิจัยจากแหล่งทุนภายนอก	404,022.00	0.24	1,905,870.00	1.63	1,501,848.00	371.72
9.2	เงินรายได้ศูนย์สุขภาพ	14,696,033.69		11,990,676.68	10.24	-2,705,357.01	-18.41
	- เงินค่ารักษาพยาบาล	14,539,283.69	8.76	11,609,639.68	9.91	-2,929,644.01	-20.15
	- เงินค่าประกันสุขภาพนักศึกษา	-	-	110,257.00	0.09	110,257.00	100.00
	- เงินค่าตรวจสุขภาพนักศึกษา	156,750.00	0.09	270,780.00	0.23	114,030.00	72.75
9.3	เงินรายได้ศูนย์เด็ก	711,249.00	0.43	691,779.10	0.59	-19,469.90	-2.74
	- ค่าอาหารและค่าเลี้ยงเด็ก	711,249.00	0.43	691,779.10	0.59	19,469.90	-2.74
	รวมทั้งสิ้น	166,004,011.31	100.00	117,113,584.79	100.00	-48,890,426.52	-29.45



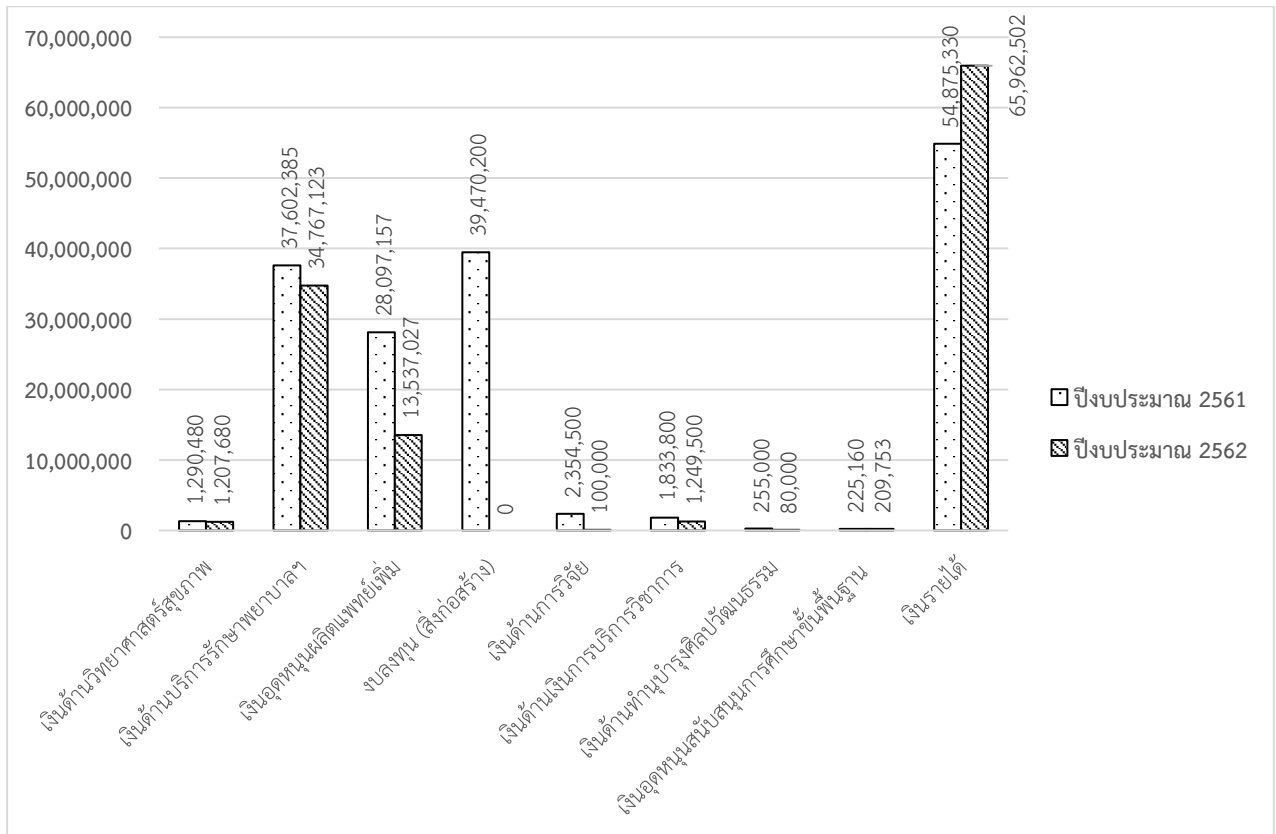

แผนภูมิที่ 26 เปรียบเทียบงบประมาณรายจ่าย ระหว่างปีงบประมาณ พ.ศ. 2561 - 2562

สรุปข้อมูลงบประมาณรายจ่ายเปรียบเทียบ ระหว่างปีงบประมาณ พ.ศ. 2561 - 2562

ในปีงบประมาณ พ.ศ. 2562 วิทยาลัยแพทยศาสตร์และการสาธารณสุข มีค่าใช้จ่ายในดำเนินการรวมทั้งสิ้น 117,113,584.79 บาท ลดลงจำนวน 48,890,426.52 บาท เมื่อเปรียบเทียบกับปีงบประมาณ พ.ศ. 2561 คิดเป็นร้อยละ 29.45 ส่วนใหญ่ลดลงจากการจ่ายค่าใช้จ่ายด้านงบลงทุน (งานก่อสร้าง) งบบุคลากร ซึ่งไม่ได้รับการจัดสรรงบประมาณ และได้รับงบประมาณหมวดงบลงทุน (ครุภัณฑ์) และเงินงบประมาณด้านอื่น ๆ ลดลง จึงทำให้งบประมาณรายจ่ายลดลงเป็นจำนวนมาก เมื่อเปรียบเทียบกับปีงบประมาณ พ.ศ. 2561

3.2.2 ด้านวัสดุ ครุภัณฑ์ และสิ่งก่อสร้าง

1) การวิเคราะห์ค่าใช้จ่ายในการจัดซื้อวัสดุ

ตารางที่ 57 เปรียบเทียบค่าใช้จ่ายประเภทค่าวัสดุ

ลำดับที่	ประเภทวัสดุ	ปีงบประมาณ 2561	ปีงบประมาณ 2562
1	วัสดุสำนักงาน	378,756.69	287,940.84
2	วัสดุคอมพิวเตอร์	556,468.00	814,595.00
3	วัสดุไฟฟ้าและวิทยุ	34,864.50	15,229.76
4	วัสดุงานบ้านงานครัว	474,741.81	263,127.70
	รวมเป็นเงินทั้งสิ้น	1,444,831.00	1,380,893.30





ตารางเปรียบเทียบค่าใช้จ่าย ปีงบประมาณ พ.ศ.2561 และ ปีงบประมาณ พ.ศ.2562 หมวดค่าวัสดุ โครงการจัดซื้อวัสดุเพื่อการบริหารจัดการภายในวิทยาลัยแพทยศาสตร์ฯ จากกราฟแสดงให้เห็นว่า ปีงบประมาณ พ.ศ. 2561 มีปริมาณการจัดซื้อวัสดุสำนักงาน วัสดุไฟฟ้าและวิทยุ และวัสดุงานบ้านงานครัว ลดลงจากปีงบประมาณ พ.ศ. 2561 มีเพียงรายการวัสดุคอมพิวเตอร์เท่านั้นที่มียอดการจัดซื้อเพิ่มขึ้นจากเดิมมาก เนื่องจากการจัดซื้อเครื่องปริ้นเตอร์ที่หลากหลายยี่ห้อ และต้องใช้หมึกปริ้นท์ที่แตกต่างกัน การดำเนินการจัดซื้อจึงต้องกระจายจำนวนหมึกเพื่อให้เพียงพอกับการใช้งานที่มีอยู่ ประกอบกับราคาหมึกปริ้นท์แต่ละยี่ห้อมีราคาสูงต่ำไม่เท่ากัน ทำให้ยอดการจัดซื้อเพิ่มขึ้นตามไปด้วย ทั้งนี้การจัดซื้อวัสดุดังกล่าวมีงบประมาณเพิ่มขึ้นจากงบประมาณที่ขออนุมัติไว้ทั้งโครงการ

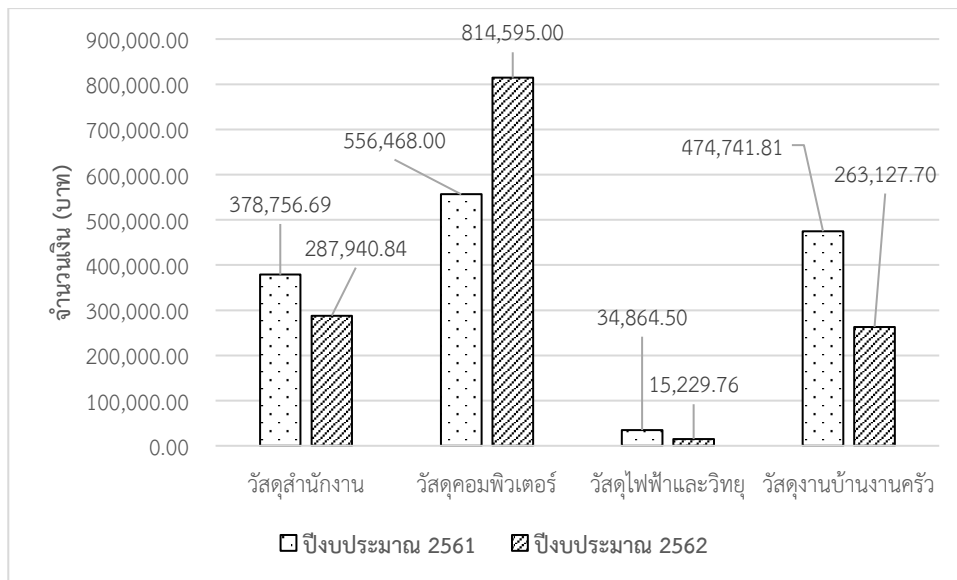

แผนภูมิที่ 27 เปรียบเทียบค่าใช้จ่ายประจำปี ประเภทค่าวัสดุ

2) การจัดซื้อจัดจ้างครุภัณฑ์

ในปีงบประมาณ พ.ศ. 2562 วิทยาลัยแพทยศาสตร์และการสาธารณสุข ได้รับการจัดสรรงบประมาณในการดำเนินงานตามพันธกิจต่างๆ จำนวนทั้งสิ้น 39,221,400 บาท จำแนกเป็นงบประมาณแผ่นดิน จำนวนทั้งสิ้น 38,807,400 บาท งบประมาณเงินรายได้จำนวน 414,000 บาท

ตารางที่ 58 งบประมาณการจัดซื้อจัดจ้างครุภัณฑ์ ปีงบประมาณ 2561-2562

ประเภทงบประมาณ	ปีงบประมาณ 2561		ปีงบประมาณ 2562		ร้อยละการเพิ่ม-ลดลง	
	รับจัดสรร	เบิกจ่าย	รับจัดสรร	เบิกจ่าย	รับจัดสรร	เบิกจ่าย
งบประมาณแผ่นดิน	45,124,400	41,297,817	38,807,400	35,049,421.20	6,317,000	6,248,395.80
งบประมาณรายได้	1,227,160	973,712	414,000	411,000	813,160	562,712
รวม	46,351,560	42,271,529	39,221,400	35,460,421.20	7,130,160	6,811,107.80



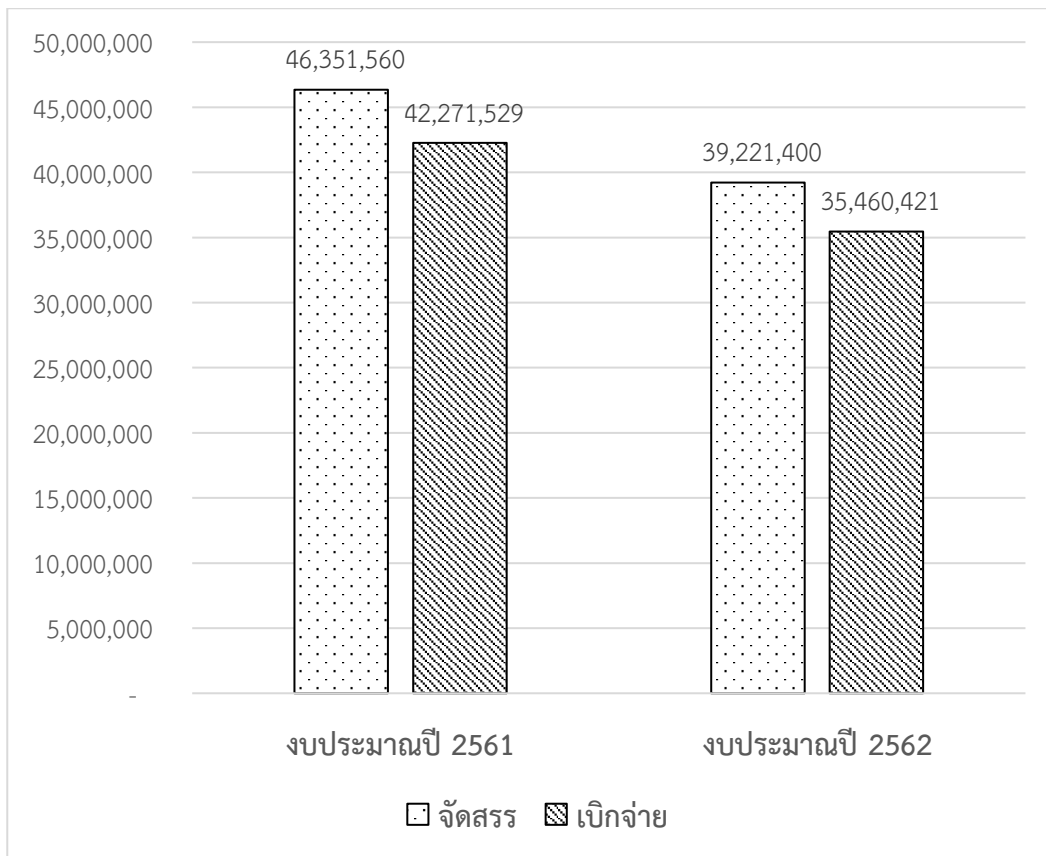

แผนภูมิที่ 28 เปรียบเทียบงบประมาณที่ได้รับจัดสรร และการเบิกจ่าย ปีงบประมาณ 2561 - 2562

จากแผนภูมิแสดงให้เห็นถึงการเปรียบเทียบงบประมาณที่ได้รับจัดสรร และเปรียบเทียบงบประมาณที่เบิกจ่ายในปีงบประมาณ 2561 เปรียบเทียบกับปี 2562 ด้านการจัดซื้อจัดจ้างครุภัณฑ์ ดังนี้

- ปีงบประมาณ 2561 มีจำนวนเงินที่ได้รับจัดสรรมากกว่าในปีงบประมาณ 2562
- ปีงบประมาณ 2561 มีจำนวนเงินที่เบิกจ่ายมากกว่าปีงบประมาณ 2562
- ทั้งนี้ วิทยาลัยได้นำงบประมาณคงเหลือในส่วนนี้ ไปใช้ในการบริหารจัดการด้านอื่นๆ ต่อไป

- กิจกรรมการตรวจรับพัสดุ

คณะกรรมการที่ได้รับการแต่งตั้งให้ตรวจรับพัสดุครุภัณฑ์ ดำเนินการตรวจรับพัสดุตามรายละเอียดคุณลักษณะเฉพาะครุภัณฑ์ (SPEC) และตามแบบสัญญาที่ได้ดำเนินการจัดซื้อจัดจ้างในครั้งนั้น



ภาพที่ 110 คณะกรรมการตรวจรับพัสดุครุภัณฑ์



3) ด้านสิ่งก่อสร้าง

1. งานจ้างก่อสร้างพระราชานุสาวรีย์สมเด็จพระมหิตลาธิเบศร อดุลยเดชวิกรมพระบรมราชชนก และสมเด็จพระศรีนครินทราบรมราชชนนี

เงินนอกงบประมาณปีงบประมาณ พ.ศ. 2561 - 2562 ในปีงบประมาณ พ.ศ. 2561 ได้รับจัดสรรจำนวน 2,245,500.-บาท (สองล้านสองแสนสี่หมื่นห้าพันห้าร้อยบาทถ้วน) และในปีงบประมาณ พ.ศ. 2562 ได้รับจัดสรรจำนวน 2,704,500.-บาท (สองล้านเจ็ดแสนสี่พันห้าร้อยบาทถ้วน) วันเริ่มต้นสัญญา วันที่ 3 ธันวาคม 2561 วันสิ้นสุดสัญญาคือวันที่ 29 สิงหาคม 2562 วงเงินในสัญญาจ้าง 4,950,000.- บาท (สี่ล้านเก้าแสนห้าหมื่นบาทถ้วน) ผู้รับจ้างส่งมอบงานและคณะกรรมการตรวจรับมอบงานเรียบร้อย เมื่อวันที่ 21 สิงหาคม 2562

2. งานจ้างก่อสร้างอาคารสโมสรนักศึกษา

เงินนอกงบประมาณปีงบประมาณ พ.ศ. 2562 วันเริ่มต้นสัญญา วันที่ 2 กันยายน 2562 วันสิ้นสุดสัญญาคือวันที่ 29 มกราคม 2563 วงเงินในสัญญาจ้าง จำนวน 1,650,000.-บาท (หนึ่งล้านหกแสนห้าหมื่นบาทถ้วน) ขณะนี้อยู่ระหว่างดำเนินการก่อสร้างและได้กันเงินไว้เบิกเหลือในปีงบประมาณ พ.ศ. 2563

3. งานจ้างออกแบบอาคารโภชนาการ

เงินนอกงบประมาณปีงบประมาณ พ.ศ. 2562 วันเริ่มต้นสัญญา วันที่ 25 เมษายน 2562 วันสิ้นสุดสัญญาคือวันที่ 22 สิงหาคม 2562 วงเงินในสัญญาจ้าง จำนวน 2,700,000.-บาท (สองล้านเจ็ดแสนบาทถ้วน) ผู้ให้บริการจ้างออกแบบได้ส่งมอบงานและคณะกรรมการตรวจรับมอบงานเรียบร้อย เมื่อวันที่ 23 สิงหาคม 2562

4. งานจ้างออกแบบตกแต่งภายในอาคารโรงพยาบาลมหาวิทยาลัยอุบลราชธานี

เงินนอกงบประมาณปีงบประมาณ พ.ศ. 2562 วันเริ่มต้นสัญญา วันที่ 27 กันยายน 2562 วันสิ้นสุดสัญญาคือวันที่ 25 ธันวาคม 2562 วงเงินในสัญญาจ้าง จำนวน 190,000.-บาท (หนึ่งแสนเก้าหมื่นบาทถ้วน) ขณะนี้อยู่ระหว่างดำเนินการออกแบบและได้กันเงินไว้เบิกเหลือในปีงบประมาณ พ.ศ.2563

สรุป งบประมาณที่เกี่ยวข้องด้านการก่อสร้าง ภายในปีงบประมาณ พ.ศ. 2562 ใช้จ่ายงบประมาณทั้งสิ้น 7,244,500.- บาท (เจ็ดล้านสองแสนสี่หมื่นห้าพันบาทถ้วน) ส่วนในปีงบประมาณ 2561 ใช้จ่ายไปทั้งสิ้น 2,445,500.-บาท (สองล้านสี่แสนสี่หมื่นห้าพันห้าร้อยบาทถ้วน) งบประมาณที่เกี่ยวข้องด้านการก่อสร้างเพิ่มขึ้นจากปีงบประมาณ 2561 จำนวน 4,799,000.- บาท (สี่ล้านเจ็ดแสนเก้าหมื่นเก้าพันบาทถ้วน) เนื่องจากวิทยาลัยฯได้เตรียมความพร้อมสำหรับการเปิดให้บริการทางการแพทย์และปรับปรุงภูมิสถาปัตยกรรมโดยรอบเพื่อตอบสนองความต้องการของนักศึกษา จึงจำเป็นต้องใช้เงินรายได้ของวิทยาลัยฯเข้ามาบริหารจัดการ เพราะไม่ได้รับการจัดสรรเงินงบประมาณแผ่นดิน





ภาพที่ 111 รูปภาพงานก่อสร้างพระราชานุสาวรีย์สมเด็จพระมหิตลาธิเบศร อดุลยเดชวิกรมพระบรมราชชนก และสมเด็จพระศรีนครินทราบรมราชชนนี



ภาพที่ 112 งานจ้างออกแบบอาคารโภชนาการ



ภาพที่ 113 งานจ้างออกแบบตกแต่งภายในอาคารโรงพยาบาลมหาวิทยาลัยอุบลราชธานี





3.3 ด้านงบบุคลากร

3.3.1 จำแนกตามประเภทของบุคลากร

ตารางที่ 59 จำแนกตามประเภทของบุคลากร

สายวิชาการ				รวม	สายสนับสนุน						รวม	รวมทั้งหมด
ข้าราชการ	พนักงานเงินงบประมาณ	พนักงานเงินรายได้	ลูกจ้างชั่วคราว		ข้าราชการ	พนักงานเงินงบประมาณ	พนักงานเงินรายได้	ลูกจ้างชั่วคราวเงินงบประมาณ	ลูกจ้างชั่วคราวเงินรายได้	ลูกจ้างประจำ		
1	60	15	3	79	1	61	33	-	10	1	106	185

1. จำแนกตามประเภทของประเภทบุคลากร

สายวิชาการ

- ในปี 2562 งานบริหารบุคคล มีบุคลากรสายวิชาการ จำนวนทั้งสิ้น 79 คน จำแนกเป็นข้าราชการ จำนวน 1 คน พนักงานมหาวิทยาลัย 75 คน ลูกจ้างประจำ จำนวน - คน และ ลูกจ้างชั่วคราว จำนวน 3 คน

ตารางที่ 60 ประเภทของบุคลากร ระหว่างปี 2561 – 2562

ภาควิชา/สาขา/ หน่วยงาน	ปี 2561					ปี 2562					เพิ่มขึ้น/ ลดลง
	ข้าราชการ	พนักงานมหาวิทยาลัย	ลูกจ้างประจำ	ลูกจ้างชั่วคราว	รวม	ข้าราชการ	พนักงานมหาวิทยาลัย	ลูกจ้างประจำ	ลูกจ้างชั่วคราว	รวม	
กลุ่มวิชา แพทยศาสตร์	1	48	-	3	52	1	54	-	3	58	6
กลุ่มวิชา สาธารณสุขศาสตร์	-	21	-	-	21	-	21	-	-	21	-
รวม	1	69	-	3	73	1	75	-	3	79	6
ร้อยละ	1.37	94.52	-	4.11	100	1.27	94.94	-	3.78	100	



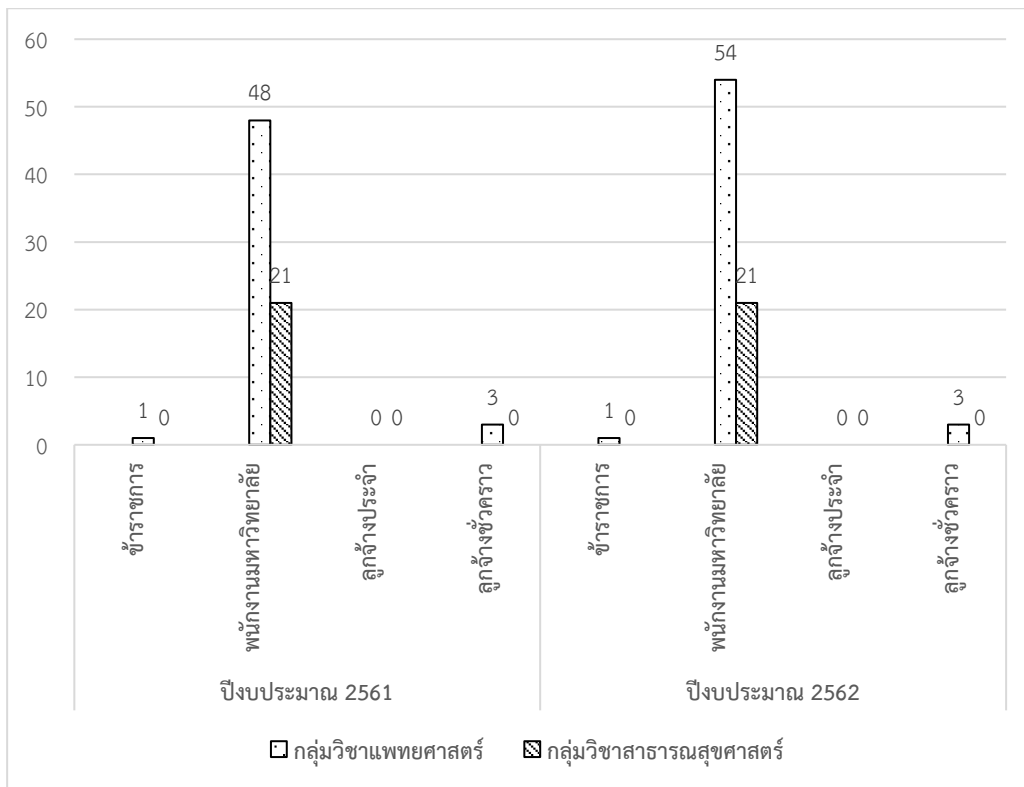

แผนภูมิที่ 29 จำนวนร้อยละของบุคลากรสายวิชาการ ในปีงบประมาณ พ.ศ. 2561 - 2562

สายสนับสนุนวิชาการ

- ในปี 2562 งานบริหารบุคคล มีบุคลากรสายสนับสนุนวิชาการ จำนวนทั้งสิ้น 106 คน จำแนกเป็น ข้าราชการจำนวน 1 คน พนักงานมหาวิทยาลัย 94 คน ลูกจ้างประจำ จำนวน 1คน และ ลูกจ้างชั่วคราว จำนวน 10 คน

ตารางที่ 61 บุคลากรสายสนับสนุนวิชาการ ปี 2561 - 2562

ภาควิชา/สาขา/ หน่วยงาน	ปี 2561					ปี 2562					เพิ่มขึ้น/ ลดลง
	ข้าราชการ	พนักงาน มหาวิทยาลัย	ลูกจ้าง ประจำ	ลูกจ้าง ชั่วคราว	รวม	ข้าราชการ	พนักงาน มหาวิทยาลัย	ลูกจ้าง ประจำ	ลูกจ้าง ชั่วคราว	รวม	
สำนักงานคณบดี	1	40	-	4	45	1	41	-	4	46	1
ศูนย์พัฒนาเด็ก		4	-	6	10		4	-	6	10	
โรงพยาบาล มหาวิทยาลัย อุบลราชธานี	-	29	1	-	30	-	49	1	-	50	20
รวม	1	73	1	10	85	1	94	1	10	106	21
ร้อยละ	1.18	85.88	1.18	11.76	100	0.94	88.68	0.94	9.43	100	



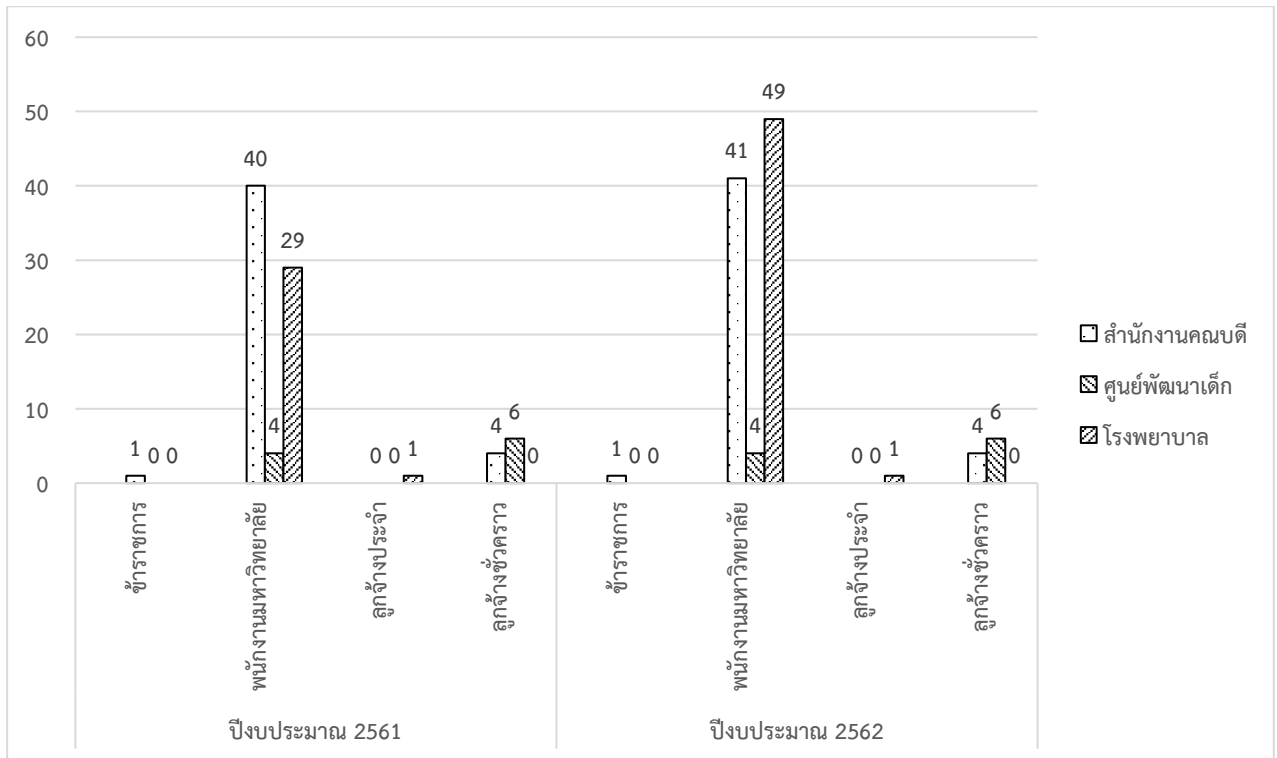

แผนภูมิที่ 30 เปรียบเทียบจำนวน ร้อยละของบุคลากรสายวิชาการ ระหว่างปีงบประมาณ พ.ศ. 2561 - 2562

3.3.2 จำแนกตามตำแหน่งสายวิชาการ

ตารางที่ 62 บุคลากรสายวิชาการตามตำแหน่งสายวิชาการ

ศาสตราจารย์	รองศาสตราจารย์	ผู้ช่วยศาสตราจารย์	อาจารย์	รวมทั้งหมด
-	3	26	50	79

- ในปี 2562 งานบริหารบุคคล มีบุคลากรสายวิชาการ จำนวนทั้งสิ้น 79 คน จำแนกตามตำแหน่งทางวิชาการ ตำแหน่งอาจารย์ จำนวน 50 คน ผู้ช่วยศาสตราจารย์ จำนวน 26 คน รองศาสตราจารย์ จำนวน 3 คน และศาสตราจารย์ จำนวน - คน

ตารางที่ 63 บุคลากรสายวิชาการตามตำแหน่งสายวิชาการระหว่างปี 2561 - 2562

ภาควิชา/สาขา/ หน่วยงาน	ปี 2561					ปี 2562					เพิ่มขึ้น/ ลดลง
	อาจารย์	ผศ.	รศ.	ศ.	รวม	อาจารย์	ผศ.	รศ.	ศ.	รวม	
กลุ่มวิชาแพทยศาสตร์	36	13	2	1	52	39	16	3	-	58	6
กลุ่มวิชาสาธารณสุขศาสตร์	14	7	-	-	21	11	10	-	-	21	-
รวม	50	20	2	1	73	50	26	3	-	79	6
ร้อยละ	68.49	27.40	2.74	1.37	100	63.29	32.91	3.80	-	100	



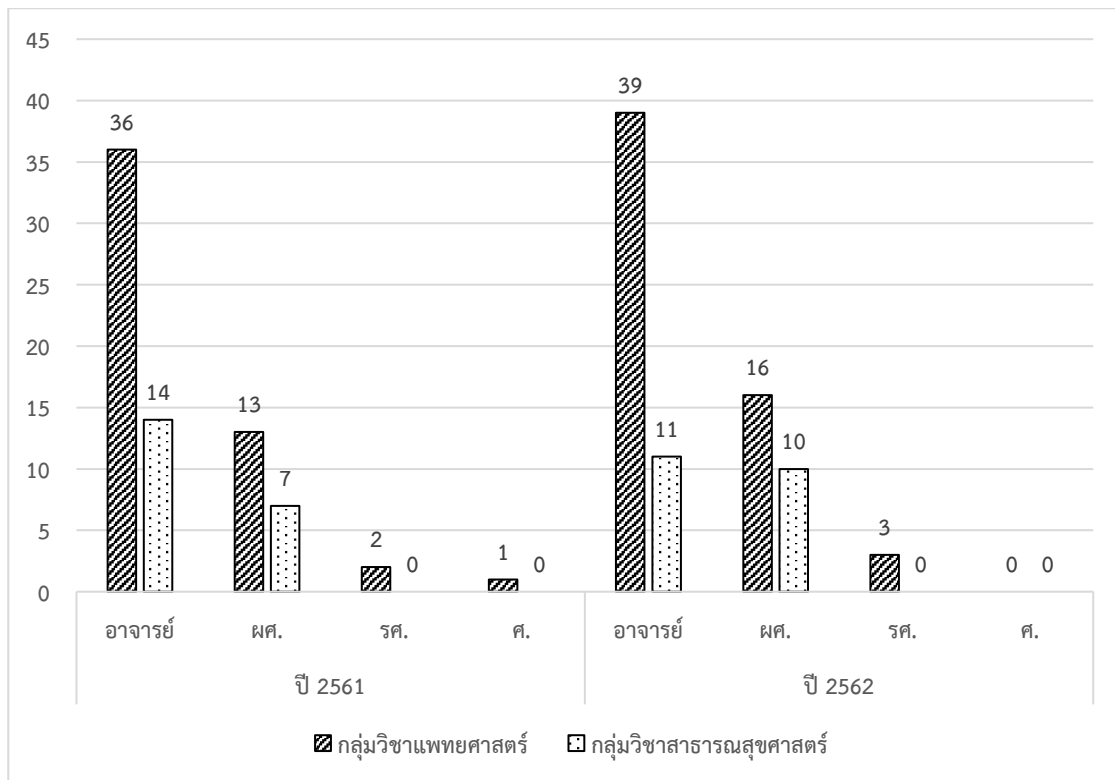

แผนภูมิที่ 31 บุคลากรสายวิชาการตามตำแหน่งสายวิชาการระหว่างปี 2561 - 2562

สายวิชาการ

- ในปี 2562 วิทยาลัยแพทยศาสตร์และการสาธารณสุข มหาวิทยาลัยอุบลราชธานี มีบุคลากรสายวิชาการ จำนวนทั้งสิ้น 79 คน จำแนกตามระดับการศึกษาเป็นระดับปริญญาตรี จำนวน - คน ปริญญาโท จำนวน 28 คน ปริญญาเอก จำนวน 31 คน และวุฒิปัตร์ จำนวน 20 คน

ตารางที่ 64 จำแนกบุคลากรสายวิชาการตามระดับวุฒิการศึกษา

ภาควิชา/สาขา/หน่วยงาน/	ปริญญาตรี (คน)	ปริญญาโท (คน)	ปริญญาเอก (คน)	วุฒิปัตร์ (คน)	รวม (คน)
กลุ่มวิชาแพทยศาสตร์	-	16	22	20	58
กลุ่มวิชาสาธารณสุขศาสตร์	-	12	9	-	21
รวม	-	28	31	20	79
ร้อยละ	0	35.44	39.24	25.31	100



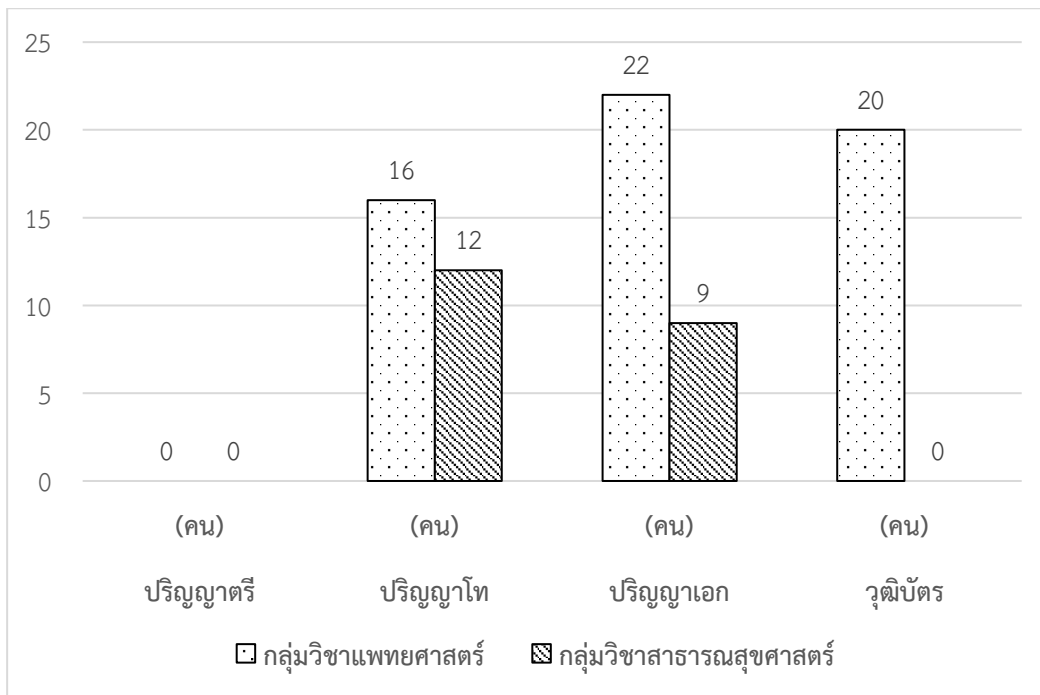

แผนภูมิเปรียบเทียบที่ 36 จำนวนร้อยละของบุคลากรสายวิชาการจำแนกตามระดับการศึกษา ปีงบประมาณ พ.ศ. 2561 - 2562

สายสนับสนุนวิชาการ

- ในปี 2562 วิทยาลัยแพทยศาสตร์และการสาธารณสุข มหาวิทยาลัยอุบลราชธานี มีบุคลากรสายสนับสนุนวิชาการ จำนวนทั้งสิ้น 106 คน จำแนกตามระดับการศึกษาเป็นระดับมัธยมศึกษาตอนต้น จำนวน 2 คน มัธยมศึกษาตอนปลาย จำนวน 6 คน วุฒิปวช. จำนวน 1 คน วุฒิปวส. จำนวน 7 คน ปริญญาตรีจำนวน 82 คน ปริญญาโท จำนวน 8 คน และ ปริญญาเอก จำนวน - คน

ตารางที่ 65 จำแนกบุคลากรสายสนับสนุนวิชาการตามวุฒิการศึกษา

หน่วยงาน/ภาควิชา/สาขา	มัธยมศึกษาตอนต้น	มัธยมศึกษาตอนปลาย	ปวช. (คน)	ปวส. (คน)	ปริญญาตรี (คน)	ปริญญาโท (คน)	รวม (คน)
สำนักงานเลขานุการ	-	5	-	2	35	5	47
ศูนย์พัฒนาเด็ก	2	1	1	-	5	1	10
โรงพยาบาลมหาวิทยาลัยอุบลราชธานี	-	-	-	5	42	2	49
รวม	2	6	1	7	82	8	106
ร้อยละ	1.89	5.66	0.94	6.60	77.36	7.55	100



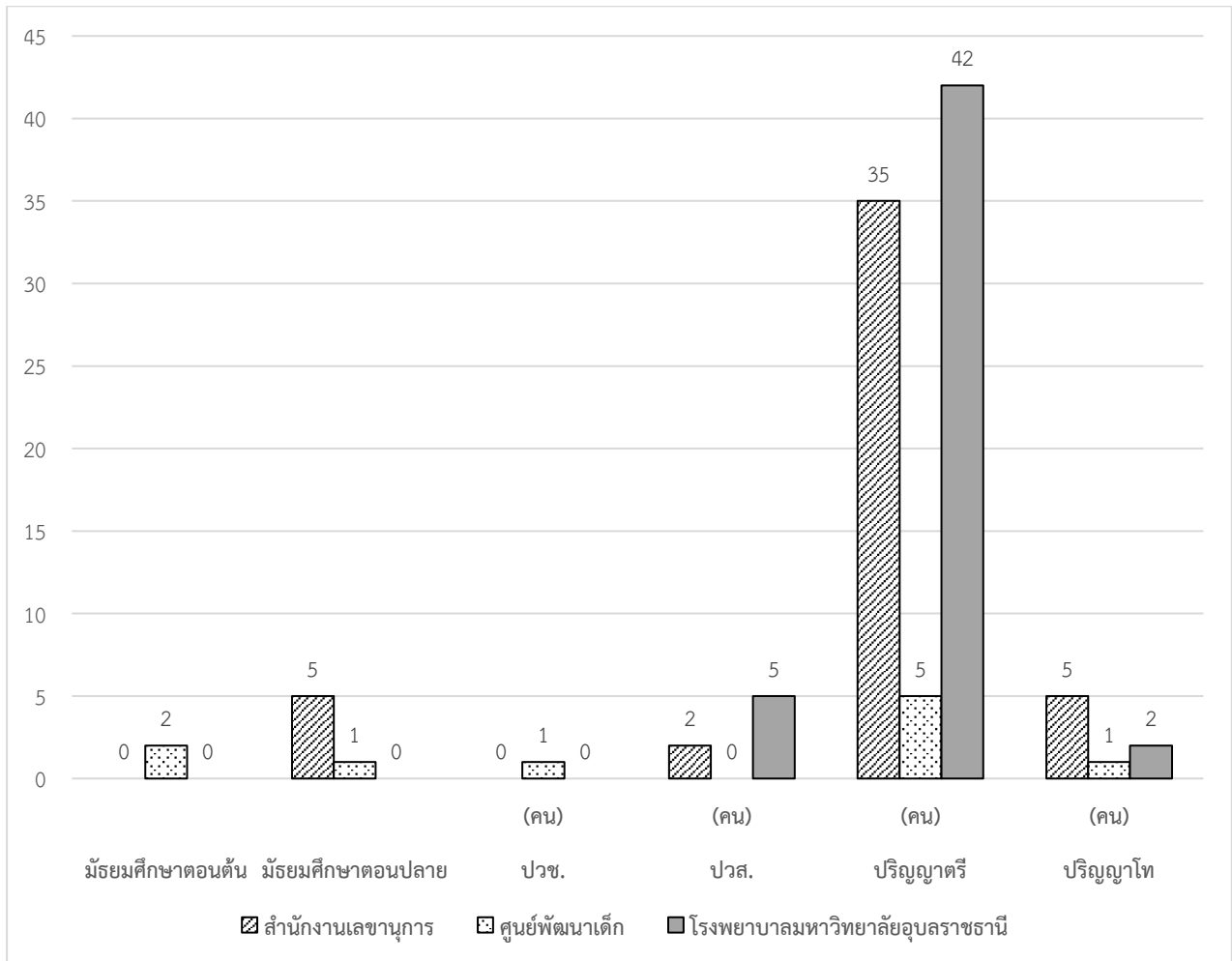

แผนภูมิที่ 32 จำนวนร้อยละของบุคลากรสายสนับสนุนวิชาการ
จำแนกตามระดับการศึกษาระหว่างปีงบประมาณ พ.ศ.2561 - 2562

3.3.3 บุคลากรลาศึกษาต่อ

- ในปี 2562 งานบริหารบุคคล มีบุคลากรลาศึกษาต่อทั้งในและต่างประเทศ จำนวนทั้งสิ้น 13 คน
จำแนกตามประเภทบุคลากรสายวิชาการ ดังนี้

ตารางที่ 66 การลาศึกษาต่อของบุคลากร

ระดับการศึกษา	สายวิชาการ			สายสนับสนุน		
	ในประเทศ	ต่างประเทศ	รวม	ในประเทศ	ต่างประเทศ	รวม
ปริญญาตรี	-	-	-	-	-	-
ปริญญาโท	-	-	-	-	-	-
ปริญญาเอก	13	-	13	-	-	-





สายวิชาการ

1. ทุนใหม่ เพื่อพัฒนาอาจารย์ จำนวน 1 ทุน ดังนี้

ตารางที่ 67 ทุนพัฒนาอาจารย์

ชื่อ- สกุล	ระดับปริญญา	สาขา	สถานศึกษา	ทุนสนับสนุน	ระยะเวลาในการลาศึกษา
1. นางทักษิณ พิมพักดิ์	ปริญญาเอก	สุขภาพและการพัฒนาที่ยั่งยืน (หลักสูตรนานาชาติ)	มหาวิทยาลัยมหิดล	วิทยาลัยฯ	13 ส.ค.62-12 ส.ค.65

2. ทุนใหม่ เพื่อพัฒนาอาจารย์แพทย์ในด้านแพทย์ประจำบ้านหรือแพทย์เฉพาะทางสาขาต่างๆ จำนวน 2 ทุน ดังนี้

ตารางที่ 68 ทุนพัฒนาอาจารย์แพทย์เฉพาะทาง

ชื่อ- สกุล	ระดับปริญญา	สาขา	สถานศึกษา	ทุนสนับสนุน	ระยะเวลาในการลาศึกษา
1. นพ.พนธกร บุญเจริญ	ปริญญาเอก	จิตเวชศาสตร์	คณะแพทยศาสตร์ โรงพยาบาลรามธิบดี มหาวิทยาลัยมหิดล	ส่วนตัว	1 ก.ค. 62 ถึง 30 มิ.ย.65
2. พญ.กิตติมา โพธิ์ปัดชา	ปริญญาเอก	เวชศาสตร์ ฉุกเฉิน	สป.โรงพยาบาล เชียงรายประชานุ เคราะห์	ส่วนตัว	1 ก.ค. 62 ถึง 30 มิ.ย.65

3. ทุนเดิม เพื่อพัฒนาอาจารย์และในด้านแพทย์ประจำบ้านหรือแพทย์เฉพาะทางสาขา จำนวน 10 ทุน ดังนี้

ตารางที่ 69 ทุนพัฒนาอาจารย์แพทย์เฉพาะทาง

ชื่อ- สกุล	ระดับปริญญา	สาขา	สถานศึกษา	ทุนสนับสนุน	ระยะเวลาในการลาศึกษา
1. นายพลากร สืบสำราญ	ปริญญาเอก	การพัฒนาสุขภาพชุมชน	มหาวิทยาลัยขอนแก่น	วิทยาลัยฯ	8 ม.ค. 61-7 ม.ค. 64
2. น.ส.รัตติยา ทองรุ่ง	ปริญญาเอก	เภสัชวิทยา	มหาวิทยาลัยขอนแก่น	วิทยาลัยฯ	11 ม.ค. 61-10 ม.ค. 64
3. นายสมเจตน์ ทองดำ	ปริญญาเอก	สาธารณสุขศาสตร์	มหาวิทยาลัยขอนแก่น	วิทยาลัยฯ	6 ส.ค. 61-5 ส.ค. 64





ชื่อ-สกุล	ระดับปริญญา	สาขา	สถานศึกษา	ทุนสนับสนุน	ระยะเวลาในการลาศึกษา
4. พญ.เพชรลดา อาชวานันทกุล	ปริญญาเอก	ภาควิชาจิตวิทยา	คณะแพทยศาสตร์ศิริราชพยาบาล มหาวิทยาลัยมหิดล	ส่วนตัว	1 ก.ค. 61 ถึง 30 มิ.ย. 64
5. นพ.ณวัฒน์ โอฟารสกุลชัย	ปริญญาเอก	ศัลยศาสตร์ทางเดินปัสสาวะ	กลุ่มงานศัลยกรรมโรงพยาบาลสรรพสิทธิประสงค์	ส่วนตัว	1 ก.ค. 61 ถึง 30 มิ.ย. 64
6. พญ.สุธาดา บุญญาคมน์	ปริญญาเอก	สูตินรีเวชวิทยา	คณะแพทยศาสตร์ศิริราชพยาบาล มหาวิทยาลัยมหิดล	ส่วนตัว	23 ก.ค. 61 ถึง 30 มิ.ย. 64
7. พญ.วศินี นีรันพรพุทธา	ปริญญาเอก	เวชศาสตร์ฉุกเฉิน	โรงพยาบาลสมเด็จพระปิ่นเกล้า กรมแพทย์ทหารเรือ	ส่วนตัว	23 ก.ค. 61 ถึง 30 มิ.ย. 64
8. นพ.ภาณุวัตร สุธรรมวงศ์	ปริญญาเอก	ศัลยกรรมตกแต่ง	คณะแพทยศาสตร์ มหาวิทยาลัยขอนแก่น	ส่วนตัว	1 ก.ค. 59 ถึง 30 มิ.ย. 64
9.นางสาวปรารธนา โฉมเฉลา	ปริญญาเอก	เภสัชศาสตร์	มหาวิทยาลัยนเรศวร	วิทยาลัยฯ	15 ส.ค. 60 ถึง 15 ส.ค. 63
10.นพ.ศุภราช เลหาพิทักษ์วร	ปริญญาเอก	จักษุวิทยา	คณะแพทยศาสตร์ มหาวิทยาลัยขอนแก่น	วิทยาลัยฯ	1 ก.ค. 60 ถึง 30 มิ.ย. 63





ภาคผนวก





คณะกรรมการจัดทำรายงานประจำปี พ.ศ.2562 วิทยาลัยแพทยศาสตร์และการสาธารณสุข

คณะกรรมการอำนวยการจัดทำรายงานประจำปี พ.ศ. 2562

1. คณบดีวิทยาลัยแพทยศาสตร์และการสาธารณสุข	ประธาน
2. ผู้อำนวยการศูนย์แพทยศาสตรศึกษาชั้นคลินิก โรงพยาบาลสรรพสิทธิประสงค์	ที่ปรึกษา
3. ผู้อำนวยการศูนย์แพทยศาสตรศึกษาชั้นคลินิก โรงพยาบาลศรีสะเกษ	ที่ปรึกษา
4. รองคณบดีฝ่ายบริการการศึกษา	กรรมการ
5. รองคณบดีฝ่ายวิจัยและพันธกิจสังคม	กรรมการ
6. รองคณบดีฝ่ายบริหาร	กรรมการ
7. ผู้ช่วยคณบดีฝ่ายพัฒนาคุณภาพนักศึกษา	กรรมการ
8. ผู้ช่วยคณบดีฝ่ายประกันคุณภาพการศึกษาฯ	กรรมการ
9. ผู้ช่วยคณบดีฝ่ายพันธกิจสังคม	กรรมการ
10. ผู้ช่วยคณบดีฝ่ายกิจการโรงพยาบาล	กรรมการ
11. ผู้ช่วยคณบดีฝ่ายบริการการศึกษา	กรรมการ
12. หัวหน้ากลุ่มวิชาแพทยศาสตร์	กรรมการ
13. หัวหน้ากลุ่มวิชาสาธารณสุขศาสตร์	กรรมการ
14. ผู้ช่วยคณบดีฝ่ายวางแผนและบริหารกายภาพฯ	กรรมการและเลขานุการ

คณะอนุกรรมการจัดทำรายงานประจำปี พ.ศ. 2562

1. นพ.ประวิ อ่ำพันธ์ุ์	ประธานคณะกรรมการ
2. ผศ.ดร.กิตติ เหลาสุภาพ	รองประธานคณะกรรมการ
3. นพ.วีระวัฒน์ พันธุ์ครุฑ	กรรมการ
4. ผศ.พญ.ศุทธิณี ธิราช	กรรมการ
5. ผศ.ดร.ลติพร อุดมสุข	กรรมการ
6. พญ.นวินดา เจียมบุญศรี	กรรมการ
7. ผศ.ดร.รัตนา เล็กสมบูรณ์	กรรมการ
8. ผศ.มินตรา สาระรักษ์	กรรมการ
9. ผศ.จาร์วรรณ วงบุตดี	กรรมการ
10. ผศ.ดร.ปรีดา ปราการกมานันท์	กรรมการ
11. ผศ.ดร.กาญจนา แปะจิตต์	กรรมการ
12. ผศ.จิราภรณ์ หลาบคำ	กรรมการ
13. นายพงษ์พัฒน์ เสนหอม	กรรมการ
14. น.ส.ณัฐญา มีชัย	กรรมการ
15. น.ส.รัตติกาล วังคะฮาด	กรรมการ
16. น.ส.สุพัตรา โฉมงาม	กรรมการ
17. น.ส.มาลัย ศิลารัมย์	กรรมการ
18. น.ส.ธีรานันท์ บุราไกร	กรรมการ





19. นายเวนิจ หงษา	กรรมการ
20. น.ส.จิตตวีร์ ภัทรวัชรวีร์	กรรมการ
21. น.ส.ธัญฉัตร ศรีธัญรัตน์	กรรมการ
22. นายวัชรพงษ์ แสงนิล	กรรมการ
23. น.ส.จารุภรณ์ มุ่งหมาย	กรรมการ
24. นางสาวกนกภรณ์ สิงห์คำ	กรรมการ
25. นางสุวิมล สะโสดา	กรรมการ
26. น.ส.สุภาพร ช่างคำ	กรรมการ
27. น.ส.ภชารีย์ ยิ่งรัตน์สุข	กรรมการ
28. ว่าที่.ร.ต.ภานุวัฒน์ แหวนวงษ์	กรรมการ
29. นายอัครเดช อธิปราชญ์	กรรมการ
30. นางนันทิญา ทิพย์วัฒน์	กรรมการและเลขานุการ

บรรณาธิการ

ผศ.ดร.กิตติ เหลาสุภาพ

วิเคราะห์/รวบรวม/เรียบเรียงข้อมูล

นางนันทิญา ทิพย์วัฒน์

ออกแบบปก/รูปเล่ม

นายอัครเดช อธิปราชญ์





WWW.CMP.UBU.AC.TH

85 ถ.สกลมารค์ ต.เมืองศรีโค อ.วารินชำราบ จ.อุบลราชธานี 34190